



Skonsolidowany raport półroczny
zawierający
skrócone śródroczne sprawozdania finansowe
za I półrocze 2017 roku

Spis treści

I. WYBRANE DANE FINANSOWE	4
Skonsolidowane wybrane dane finansowe.....	5
Jednostkowe wybrane dane finansowe	6
II. SKRÓCONE ŚRÓDROCZNE SKONSOLIDOWANE SPRAWOZDANIE FINANSOWE ZA OKRES 6 MIESIĘCY KOŃCĄCY SIĘ 30 CZERWCA 2017 ROKU PRZYGOTOWANE ZGODNIE Z MSR 34, „ŚRÓDROCZNA SPRAWOZDAWCZOŚĆ FINANSOWA”, KTÓRY ZOSTAŁ ZATWIERDZONY PRZEZ UNIEŃ EUROPEJSKĄ	7
Oświadczenie kierownictwa	8
Skrócony śródroczny skonsolidowany rachunek zysków i strat oraz inne całkowite dochody	9
Skrócone śródroczne skonsolidowane sprawozdanie z sytuacji finansowej	11
Skrócone śródroczne skonsolidowane sprawozdanie ze zmian w kapitale własnym	13
Skrócone śródroczne skonsolidowane sprawozdanie z przepływów pieniężnych	15
1. Informacje o Grupie Kapitałowej	17
1.1. Opis organizacji Grupy Kapitałowej	17
1.2. Skład Grupy Kapitałowej.....	17
1.3. Zmiany w strukturze jednostek gospodarczych.....	19
2. Informacja o istotnych zdarzeniach w okresie 6 miesięcy kończącym się 30 czerwca 2017 roku oraz do dnia zatwierdzenia	19
2.1. Skład organów zarządzających i nadzorujących.....	19
2.2. Podział zysku	20
3. Informacja o zasadach przyjętych przy sporządzaniu skróconego śródrocznego skonsolidowanego sprawozdania finansowego.....	20
3.1. Oświadczenie o zgodności oraz ogólne zasady sporządzania	20
3.2. Zasady rachunkowości i metod obliczeniowych	21
4. Wybrane dodatkowe noty i informacje objaśniające	28
4.1. Noty objaśniające.....	28
4.2. Informacje o podmiotach powiązanych	53
4.3. Wydarzenia po dacie bilansowej mogące mieć wpływ na przyszłe wyniki finansowe	57
4.4. Dywidenda	57
4.5. Sezonowość	57
III. SKRÓCONE ŚRÓDROCZNE JEDNOSTKOWE SPRAWOZDANIE FINANSOWE ZA OKRES 6 MIESIĘCY KOŃCĄCY SIĘ 30 CZERWCA 2017 ROKU PRZYGOTOWANE ZGODNIE Z MSR 34, „ŚRÓDROCZNA SPRAWOZDAWCZOŚĆ FINANSOWA”, KTÓRY ZOSTAŁ ZATWIERDZONY PRZEZ UNIEŃ EUROPEJSKĄ .	59
Oświadczenie kierownictwa	60
Skrócony śródroczny jednostkowy rachunek zysków i strat oraz inne całkowite dochody	61
Skrócone śródroczne jednostkowe sprawozdanie z sytuacji finansowej	62
Skrócone śródroczne jednostkowe sprawozdanie ze zmian w kapitale własnym.....	64
Skrócone śródroczne jednostkowe sprawozdanie z przepływów pieniężnych	65
1. Informacje dotyczące Spółki	67
1.1. Opis organizacji Spółki	67

2. Informacja o istotnych zdarzeniach w okresie 6 miesięcy kończącym się 30 czerwca 2017 roku oraz do dnia zatwierdzenia	67
2.1. Skład organów zarządzających i nadzorujących	67
2.2. Podział zysku	68
2.3. Podwyższenie kapitału zakładowego spółki zależnej PDH Polska Spółka Akcyjna	68
3. Informacja o zasadach przyjętych przy sporządzaniu skróconego śródrocznego jednostkowego sprawozdania finansowego	68
3.1. Oświadczenie o zgodności oraz ogólne zasady sporządzania	68
3.2. Zasady rachunkowości i metod obliczeniowych	69
4. Wybrane dodatkowe noty i informacje objaśniające	72
4.1. Noty objaśniające	72
4.2. Informacje o podmiotach powiązanych	97
4.3. Wydarzenia po dacie bilansowej mogące mieć wpływ na przyszłe wyniki finansowe	101
4.4. Dywidenda	101
4.5. Sezonowość	101

I. WYBRANE DANE FINANSOWE

Skonsolidowane wybrane dane finansowe

	PLN (tys.)		EUR (tys.)	
	za okres od 01.01.2017 do 30.06.2017	za okres od 01.01.2016 do 30.06.2016 przekształcone*	za okres od 01.01.2017 do 30.06.2017	za okres od 01.01.2016 do 30.06.2016 przekształcone*
	<i>niebadane</i>	<i>niebadane</i>	<i>niebadane</i>	<i>niebadane</i>
Przychody ze sprzedaży	1 349 918	1 291 837	317 822	294 906
Zysk na działalności operacyjnej	127 183	91 393	29 944	20 864
Zysk przed opodatkowaniem	127 733	91 204	30 073	20 820
Zysk netto	100 184	77 022	23 587	17 583
Zyski i straty oraz inne całkowite dochody ogółem	104 558	75 337	24 617	17 198
Ilość akcji (w szt.)	75 000 000	75 000 000	75 000 000	75 000 000
Zysk netto na jedną akcję zwykłą	1,36	1,12	0,32	0,26
Przepływy pieniężne netto z działalności operacyjnej	50 411	62 693	11 869	14 312
Przepływy pieniężne netto z działalności inwestycyjnej	(113 761)	(117 807)	(26 784)	(26 894)
Przepływy pieniężne netto z działalności finansowej	76 803	21 354	18 082	4 875
Przepływy pieniężne netto razem	13 453	(33 760)	3 167	(7 707)
Środki pieniężne i ich ekwiwalenty na początek okresu	95 798	96 280	22 555	21 979
Środki pieniężne i ich ekwiwalenty na koniec okresu	109 206	63 350	25 711	14 462
	na dzień 30.06.2017	na dzień 31.12.2016 przekształcone*	na dzień 30.06.2017	na dzień 31.12.2016 przekształcone*
	<i>niebadane</i>	<i>badane</i>	<i>niebadane</i>	<i>badane</i>
Aktywa trwałe	1 503 661	1 454 172	355 770	328 701
Aktywa obrotowe	610 206	565 411	144 376	127 805
Zobowiązania długoterminowe	446 693	421 124	105 689	95 191
Zobowiązania krótkoterminowe	545 246	572 410	129 007	129 387
Kapitał własny	1 121 928	1 026 049	265 451	231 928
Kapitał zakładowy	750 000	750 000	177 452	169 530
Kapitał udziałowców niesprawujących kontroli	(11 324)	(34 298)	(2 679)	(7 753)

* Dane finansowe przekształcone w wyniku zmian opisanych w punkcie 3.2 b) - c) informacji dodatkowej do skróconego śródrocznego skonsolidowanego sprawozdania finansowego

Jednostkowe wybrane dane finansowe

	PLN (tys.)		EUR (tys.)	
	za okres od 01.01.2017 do 30.06.2017	za okres od 01.01.2016 do 30.06.2016 przekształcone*	za okres od 01.01.2017 do 30.06.2017	za okres od 01.01.2016 do 30.06.2016 przekształcone*
	<i>niebadane</i>	<i>niebadane</i>	<i>niebadane</i>	<i>niebadane</i>
Przychody ze sprzedaży	1 343 399	1 283 015	316 287	292 891
Zysk na działalności operacyjnej	133 768	90 996	31 494	20 773
Zysk przed opodatkowaniem	138 831	92 574	32 686	21 133
Zysk netto	112 821	74 636	26 562	17 038
Zyski i straty oraz inne całkowite dochody ogółem	112 744	73 923	26 544	16 875
Ilość akcji (w szt.)	75 000 000	75 000 000	75 000 000	75 000 000
Zysk netto na jedną akcję zwykłą	1,50	1,00	0,35	0,23
Przeptywy pieniężne netto z działalności operacyjnej	64 207	55 943	15 117	12 771
Przeptywy pieniężne netto z działalności inwestycyjnej	(129 282)	(114 844)	(30 438)	(26 217)
Przeptywy pieniężne netto z działalności finansowej	48 138	21 835	11 334	4 985
Przeptywy pieniężne netto razem	(16 937)	(37 066)	(3 988)	(8 462)
Środki pieniężne i ich ekwiwalenty na początek okresu	39 939	57 210	9 403	13 060
Środki pieniężne i ich ekwiwalenty na koniec okresu	23 038	20 772	5 424	4 742
	na dzień 30.06.2017	na dzień 31.12.2016	na dzień 30.06.2017	na dzień 31.12.2016
	<i>niebadane</i>	<i>badane</i>	<i>niebadane</i>	<i>badane</i>
Aktywa trwałe	1 571 032	1 512 470	371 710	341 878
Aktywa obrotowe	515 991	488 458	122 085	110 411
Zobowiązania długoterminowe	429 134	402 872	101 534	91 065
Zobowiązania krótkoterminowe	517 021	538 432	122 328	121 707
Kapitał własny	1 140 868	1 059 624	269 932	239 517
Kapitał zakładowy	750 000	750 000	177 452	169 530

* Dane finansowe przekształcone w wyniku zmian opisanych w punkcie 3.2 b) informacji dodatkowej do skróconego śródrocznego jednostkowego sprawozdania finansowego

Wybrane pozycje rachunku zysków i strat oraz innych całkowitych dochodów, sprawozdania z sytuacji finansowej oraz sprawozdania z przepływów pieniężnych przeliczono na euro zgodnie ze wskazaną poniżej metodą przeliczania:

- poszczególne pozycje aktywów i pasywów sprawozdania z sytuacji finansowej przeliczono według kursu obowiązującego na ostatni dzień okresu bilansowego:
kurs na 31.12.2016 roku wynosił 1 EUR - 4,4240 PLN (tabela nr 252/A/NBP/2016),
kurs na 30.06.2017 roku wynosił 1 EUR - 4,2265 PLN (tabela nr 125/A/NBP/2016),
- poszczególne pozycje rachunku zysków i strat oraz innych całkowitych dochodów i sprawozdania z przepływów pieniężnych przeliczono według kursów stanowiących średnią arytmetyczną kursów ogłoszonych przez Narodowy Bank Polski dla euro obowiązujących na ostatni dzień każdego miesiąca w danym okresie sprawozdawczym:
kurs średni w okresie 01.01.2016 - 30.06.2016 roku wynosił 1 EUR - 4,3805 PLN,
kurs średni w okresie 01.01.2017 - 30.06.2017 roku wynosił 1 EUR - 4,2474 PLN.

Przeliczenia dokonano zgodnie ze wskazanymi wcześniej kursami wymiany przez podzielenie wartości wyrażonych w tysiącach złotych przez kurs wymiany.

**II. SKRÓCONE ŚRÓDROCZNE SKONSOLIDOWANE SPRAWOZDANIE
FINANSOWE ZA OKRES 6 MIESIĘCY KOŃCZĄCY SIĘ
30 CZERWCA 2017 ROKU PRZYGOTOWANE ZGODNIE Z MSR 34,
„ŚRÓDROCZNA SPRAWOZDAWCZOŚĆ FINANSOWA”,
KTÓRY ZOSTAŁ ZATWIERDZONY PRZEZ UNIĘ EUROPEJSKĄ**

Oświadczenie kierownictwa

Zarząd Jednostki Dominującej Grupy Kapitałowej Grupa Azoty Zakłady Chemiczne „Police” Spółka Akcyjna przedstawia skrócone śródroczne skonsolidowane sprawozdanie finansowe za okres 6 miesięcy kończący się 30 czerwca 2017 roku, na które składają się:

- Skrócony śródroczny skonsolidowany rachunek zysków i strat oraz inne całkowite dochody za okres 01.01-30.06.2017 roku oraz za okres 01.04-30.06.2017 roku,
- Skrócone śródroczne skonsolidowane sprawozdanie z sytuacji finansowej sporządzone na dzień 30.06.2017 roku,
- Skrócone śródroczne skonsolidowane sprawozdanie ze zmian w kapitale własnym za okres 01.01-30.06.2017 roku,
- Skrócone śródroczne skonsolidowane sprawozdanie z przepływów pieniężnych za okres 01.01-30.06.2017 roku,
- Informacja dodatkowa do skróconego śródrocznego skonsolidowanego sprawozdania finansowego.

Niniejsze skrócone śródroczne skonsolidowane sprawozdanie finansowe zostało sporządzone zgodnie z wymogami MSR 34 „Śródroczna sprawozdawczość finansowa”, który został zatwierdzony przez Unię Europejską oraz rzetelnie i jasno przedstawia sytuację majątkową i finansową Grupy Kapitałowej oraz jej wynik finansowy.

Podpisy Członków Zarządu Jednostki Dominującej

.....
dr Wojciech Wardacki
Prezes Zarządu

.....
Tomasz Panas
Wiceprezes Zarządu

.....
dr Włodzimierz Zasadzki
Wiceprezes Zarządu

.....
Anna Tarocińska
Członek Zarządu

Podpis osoby odpowiedzialnej za prowadzenie ksiąg rachunkowych

.....
Józefa Żurawska
Główny Księgowy

Police, dnia 21 sierpnia 2017 roku

Skrócony śródroczny skonsolidowany rachunek zysków i strat oraz inne całkowite dochody

		za okres od 01.01.2017 do 30.06.2017	za okres od 01.01.2016 do 30.06.2016 przekształcone*	za okres od 01.04.2017 do 30.06.2017	za okres od 01.04.2016 do 30.06.2016 przekształcone*
	Nota	<i>niebadane</i>	<i>niebadane</i>	<i>niebadane</i>	<i>niebadane</i>
Zyski i straty					
Przychody ze sprzedaży	1	1 349 918	1 291 837	650 433	605 166
Koszt własny sprzedaży	2	(1 081 376)	(1 029 373)	(510 417)	(497 186)
Zysk brutto ze sprzedaży		268 542	262 464	140 016	107 980
Koszty sprzedaży	2	(50 976)	(66 337)	(23 037)	(42 431)
Koszty ogólnego zarządu	2	(82 504)	(93 154)	(40 549)	(46 069)
Pozostałe przychody operacyjne	3	8 544	2 607	7 078	1 259
Pozostałe koszty operacyjne	4	(16 423)	(14 187)	(15 899)	(13 568)
Zysk na działalności operacyjnej		127 183	91 393	67 609	7 171
Przychody finansowe	5	1 717	1 103	1 012	555
Koszty finansowe	6	(7 807)	(7 188)	(3 567)	(4 282)
Koszty finansowe netto		(6 090)	(6 085)	(2 555)	(3 727)
Zysk z udziałów w jednostkach stowarzyszonych wycenianych metodą praw własności		6 640	5 896	3 573	3 250
Zysk przed opodatkowaniem		127 733	91 204	68 627	6 694
Podatek dochodowy	7	(27 549)	(14 182)	(14 981)	2 545
Zysk netto		100 184	77 022	53 646	9 239

* Dane finansowe przekształcone w wyniku zmian opisanych w punkcie 3.2 b) - c) informacji dodatkowej do skróconego śródrocznego skonsolidowanego sprawozdania finansowego

Informacja dodatkowa do skróconego śródrocznego skonsolidowanego sprawozdania finansowego stanowi jego integralną część

Skrócony śródroczny skonsolidowany rachunek zysków i strat oraz inne całkowite dochody (kontynuacja)

Nota	za okres od 01.01.2017 do 30.06.2017	za okres od 01.01.2016 do 30.06.2016 przekształcone*	za okres od 01.04.2017 do 30.06.2017	za okres od 01.04.2016 do 30.06.2016 przekształcone*
	<i>niebadane</i>	<i>niebadane</i>	<i>niebadane</i>	<i>niebadane</i>
Inne całkowite dochody				
Pozycje, które nie będą reklasyfikowane do rachunku zysków i strat				
Przeszacowanie zobowiązania z tytułu programu określonych świadczeń	(95)	(880)	(95)	(880)
Podatek dochodowy odnoszący się do pozycji, które nie będą reklasyfikowane do rachunku zysków i strat	18	167	18	167
7	(77)	(713)	(77)	(713)
Pozycje, które będą reklasyfikowane do rachunku zysków i strat				
Różnice kursowe z przeliczenia sprawozdań finansowych jednostek podporządkowanych	4 451	(972)	995	(503)
	4 451	(972)	995	(503)
Suma innych całkowitych dochodów	4 374	(1 685)	918	(1 216)
Zyski i straty oraz inne całkowite dochody ogółem	104 558	75 337	54 564	8 023
Zysk/(Strata) netto przypadający dla:				
Akcjonariuszy jednostki dominującej	102 087	83 695	54 842	16 563
Udziałowców niesprawujących kontroli	(1 903)	(6 673)	(1 196)	(7 324)
Zyski i straty oraz inne całkowite dochody ogółem przypadające dla:				
Akcjonariuszy jednostki dominującej	104 405	82 482	55 310	15 828
Udziałowców niesprawujących kontroli	153	(7 145)	(746)	(7 805)
Zysk na jedną akcję**:	8			
Podstawowy (zł)	1,36	1,12	0,73	0,22
Rozwodniony (zł)	1,36	1,12	0,73	0,22

* Dane finansowe przekształcone w wyniku zmian opisanych w punkcie 3.2 b) - c) informacji dodatkowej do skróconego śródrocznego skonsolidowanego sprawozdania finansowego

** sposób kalkulacji przedstawiono w Nocie 8 Zysk na jedną akcję

Informacja dodatkowa do skróconego śródrocznego skonsolidowanego sprawozdania finansowego stanowi jego integralną część

Skrócone śródroczne skonsolidowane sprawozdanie z sytuacji finansowej

	Nota	na dzień	na dzień
		30.06.2017	31.12.2016
		<i>niebadane</i>	<i>badane</i>
Aktywa			
Aktywa trwałe			
Rzeczowe aktywa trwałe	9	1 359 734	1 293 480
Prawo wieczystego użytkowania gruntów		6 790	8 562
Wartości niematerialne	10	68 370	69 478
Nieruchomości inwestycyjne		5 323	6 066
Inwestycje wyceniane metodą praw własności		20 501	25 712
Pozostałe należności		1 586	3 388
Aktywa z tytułu odroczonego podatku dochodowego	7	41 357	47 486
Aktywa trwałe razem		1 503 661	1 454 172
Aktywa obrotowe			
Zapasy		263 123	234 981
Prawa majątkowe		27 199	37 993
Pochodne instrumenty finansowe	15.5	403	2 189
Należności z tytułu dostaw i usług oraz pozostałe		206 589	194 450
Środki pieniężne i ich ekwiwalenty	11	109 206	95 798
Aktywa trwałe przeznaczone do sprzedaży	19	3 686	-
Aktywa obrotowe razem		610 206	565 411
Aktywa razem		2 113 867	2 019 583

* Dane finansowe przekształcone w wyniku zmian opisanych w punkcie 3.2 b) - c) informacji dodatkowej do skróconego śródrocznego skonsolidowanego sprawozdania finansowego

Informacja dodatkowa do skróconego śródrocznego skonsolidowanego sprawozdania finansowego
 stanowi jego integralną część

Skrócone śródroczne skonsolidowane sprawozdanie z sytuacji finansowej (kontynuacja)

	Nota	na dzień	na dzień
		30.06.2017	31.12.2016
		<i>niebadane</i>	<i>badane</i>
Pasywa			
Kapitał własny			
Kapitał zakładowy		750 000	750 000
Różnice kursowe z przeliczenia sprawozdań finansowych jednostek podporządkowanych		(115)	(2 510)
Zyski zatrzymane, w tym:		383 367	312 857
<i>Zysk netto bieżącego okresu</i>		<i>102 087</i>	<i>70 734</i>
Kapitał własny akcjonariuszy jednostki dominującej		1 133 252	1 060 347
Kapitał udziałowców niesprawujących kontroli		(11 324)	(34 298)
Kapitał własny razem		1 121 928	1 026 049
Zobowiązania			
Zobowiązania z tytułu kredytów, pożyczek	12.1	312 350	290 562
Pozostałe zobowiązania finansowe		4 875	4 816
Zobowiązania z tytułu świadczeń pracowniczych	13	63 506	65 378
Rezerwy	14	49 491	42 412
Zobowiązania z tytułu dostaw i usług oraz pozostałe	12.2	107	250
Dotacje		16 364	17 706
Zobowiązania długoterminowe razem		446 693	421 124
Zobowiązania z tytułu kredytów, pożyczek	12.1	109 707	74 913
Pozostałe zobowiązania finansowe		1 053	1 840
Zobowiązania z tytułu świadczeń pracowniczych	13	9 081	9 409
Rezerwy	14	2 831	17 471
Zobowiązania z tytułu bieżącego podatku dochodowego		2 539	9 956
Zobowiązania z tytułu dostaw i usług oraz pozostałe	12.2	399 635	457 341
Dotacje		12 591	1 480
Zobowiązania związane bezpośrednio z aktywami przeznaczonymi do sprzedaży	19	7 809	-
Zobowiązania krótkoterminowe razem		545 246	572 410
Zobowiązania razem		991 939	993 534
Pasywa razem		2 113 867	2 019 583

* Dane finansowe przekształcone w wyniku zmian opisanych w punkcie 3.2 b) - c) informacji dodatkowej do skróconego śródrocznego skonsolidowanego sprawozdania finansowego

Informacja dodatkowa do skróconego śródrocznego skonsolidowanego sprawozdania finansowego stanowi jego integralną część

Skrócone śródroczne skonsolidowane sprawozdanie ze zmian w kapitale własnym za okres 6 miesięcy zakończony 30 czerwca 2017 roku

	Kapitał zakładowy	Różnice kursowe z przeliczenia sprawozdań finansowych jednostek podporządkowanych	Zyski zatrzymane	Kapitał własny akcjonariuszy jednostki dominującej	Kapitał udziałowców niesprawujących kontroli	Kapitał własny razem
Stan na 1 stycznia 2017 roku	750 000	(2 387)	348 041	1 095 654	(21 540)	1 074 114
Korekta błędu poprzedniego okresu	-	(123)	(35 184)	(35 307)	(12 758)	(48 065)
Stan na początek okresu po korektach	750 000	(2 510)	312 857	1 060 347	(34 298)	1 026 049
Zyski i straty oraz inne całkowite dochody						
Zysk netto	-	-	102 087	102 087	(1 903)	100 184
Inne całkowite dochody	-	2 395	(77)	2 318	2 056	4 374
Zyski i straty oraz inne całkowite dochody ogółem	-	2 395	102 010	104 405	153	104 558
Transakcje z właścicielami Spółki, ujęte bezpośrednio w kapitale własnym						
Dywidendy	-	-	(31 500)	(31 500)	-	(31 500)
Dopłaty od i wypłaty do właścicieli ogółem	-	-	(31 500)	(31 500)	-	(31 500)
Nabycie udziałów niekontrolujących, które nie skutkują zmianą w kontroli	-	-	-	-	22 821	22 821
Transakcje z właścicielami ogółem	-	-	(31 500)	(31 500)	22 821	(8 679)
Stan na 30 czerwca 2017 roku (niebadane)	750 000	(115)	383 367	1 133 252	(11 324)	1 121 928

Informacja dodatkowa do skróconego śródrocznego skonsolidowanego sprawozdania finansowego stanowi jego integralną część

Skrócone śródroczne skonsolidowane sprawozdanie ze zmian w kapitale własnym (kontynuacja) za okres 6 miesięcy zakończony 30 czerwca 2016 roku przekształcone*

	Kapitał zakładowy	Różnice kursowe z przeliczenia sprawozdań finansowych jednostek podporządkowanych	Zyski zatrzymane	Kapitał własny akcjonariuszy jednostki dominującej	Kapitał udziałowców niesprawujących kontroli	Kapitał własny razem
Stan na 1 stycznia 2016 roku	750 000	(616)	385 315	1 134 699	93 308	1 228 007
Korekta błędu poprzedniego okresu	-	(1 199)	(140 471)	(141 670)	(101 147)	(242 817)
Stan na początek okresu po korektach	750 000	(1 815)	244 844	993 029	(7 839)	985 190
Zyski i straty oraz inne całkowite dochody						
Zysk netto	-	-	83 695	83 695	(6 673)	77 022
Inne całkowite dochody	-	(500)	(713)	(1 213)	(472)	(1 685)
Zyski i straty oraz inne całkowite dochody ogółem	-	(500)	82 982	82 482	(7 145)	75 337
Transakcje z właścicielami Spółki, ujęte bezpośrednio w kapitale własnym						
Dywidendy	-	-	-	-	-	-
Dopłaty od i wypłaty do właścicieli ogółem	-	-	-	-	-	-
Nabycie udziałów niekontrolujących, które nie skutkują zmianą w kontroli	-	-	-	-	-	-
Transakcje z właścicielami ogółem	-	-	-	-	-	-
Stan na 30 czerwca 2016 roku (niebadane)	750 000	(2 315)	327 826	1 075 511	(14 984)	1 060 527

* Dane finansowe przekształcone w wyniku zmian opisanych w punkcie 3.2 b) - c) informacji dodatkowej do skróconego śródrocznego skonsolidowanego sprawozdania finansowego

Informacja dodatkowa do skróconego śródrocznego skonsolidowanego sprawozdania finansowego stanowi jego integralną część

Skrócone śródroczne skonsolidowane sprawozdanie z przepływów pieniężnych

	za okres od 01.01.2017 do 30.06.2017	za okres od 01.01.2016 do 30.06.2016 przekształcone*
	<i>niebadane</i>	<i>niebadane</i>
Przepływy pieniężne z działalności operacyjnej		
Zysk przed opodatkowaniem	127 733	91 204
<i>Korekty</i>	<i>49 757</i>	<i>41 157</i>
Amortyzacja	49 798	44 233
Utworzenie odpisów aktualizujących rzeczowe aktywa trwałe	82	4
Zysk z tytułu działalności inwestycyjnej	(410)	(251)
Zysk z udziałów w jednostkach stowarzyszonych wycenianych metodą praw własności	(6 640)	(5 896)
Odsetki, różnice kursowe	5 141	3 067
Zysk z tytułu zmiany wartości godziwej aktywów finansowych wykazywanych wg wartości godziwej	1 786	-
Zysk z działalności operacyjnej przed zmianami w kapitale obrotowym	177 490	132 361
Zmiana stanu należności z tytułu dostaw i usług oraz pozostałych	(60 571)	12 955
Zmiana stanu zapasów	(19 644)	19 910
Zmiana stanu zobowiązań z tytułu dostaw i usług oraz pozostałych	(52 745)	(125 402)
Zmiana stanu rezerw, dotacji i zobowiązań z tytułu świadczeń pracowniczych	6 290	23 189
Inne korekty	(365)	-
Środki pieniężne wygenerowane na działalności operacyjnej	50 455	63 013
Podatek zapłacony	(44)	(320)
Środki pieniężne netto z działalności operacyjnej	50 411	62 693

* Dane finansowe przekształcone w wyniku zmian opisanych w punkcie 3.2 b) - c) informacji dodatkowej do skróconego śródrocznego skonsolidowanego sprawozdania finansowego

Informacja dodatkowa do skróconego śródrocznego skonsolidowanego sprawozdania finansowego stanowi jego integralną część

Skrócone śródroczne skonsolidowane sprawozdanie z przepływów pieniężnych (kontynuacja)

	za okres od 01.01.2017 do 30.06.2017	za okres od 01.01.2016 do 30.06.2016 przekształcone*
	<i>niebadane</i>	<i>niebadane</i>
Przepływy środków pieniężnych z działalności inwestycyjnej		
Sprzedaż wartości niematerialnych oraz rzeczowych aktywów trwałych, nieruchomości inwestycyjnych	191	301
Nabycie wartości niematerialnych oraz rzeczowych aktywów trwałych, nieruchomości inwestycyjnych	(122 433)	(110 924)
Wydatki na poszukiwanie i ocenę zasobów mineralnych	(2 247)	(18 245)
Otrzymane dywidendy	11 851	10 808
Wpływy z tytułu dzierżawy nieruchomości inwestycyjnych	102	253
Pożyczki	(1 225)	-
Środki pieniężne netto z działalności inwestycyjnej	(113 761)	(117 807)
Przepływy środków pieniężnych z działalności finansowej		
Wpływy netto z tytułu emisji akcji**	22 821	-
Wpływy z tytułu zaciągnięcia kredytów i pożyczek	83 539	46 655
Wydatki na spłatę kredytów i pożyczek	(20 743)	(18 729)
Odsetki zapłacone	(7 606)	(4 652)
Płatności zobowiązań z tytułu umów leasingu finansowego	(1 657)	(2 220)
Pozostałe wpływy finansowe	449	300
Środki pieniężne netto z działalności finansowej	76 803	21 354
Przepływy pieniężne netto, razem	13 453	(33 760)
Środki pieniężne i ich ekwiwalenty na początek okresu	95 798	96 280
Wpływ zmian kursów walut	(45)	830
Środki pieniężne i ich ekwiwalenty na koniec okresu	109 206	63 350

* Dane finansowe przekształcone w wyniku zmian opisanych w punkcie 3.2 b) - c) informacji dodatkowej do skróconego śródrocznego skonsolidowanego sprawozdania finansowego

** Wpływ z tytułu emisji akcji dokonanej przez PDH a objętych przez udziałowców niesprawujących kontroli

Informacja dodatkowa do skróconego śródrocznego skonsolidowanego sprawozdania finansowego
stanowi jego integralną część

Informacja dodatkowa do skróconego śródrocznego skonsolidowanego sprawozdania finansowego

1. Informacje o Grupie Kapitałowej

1.1. Opis organizacji Grupy Kapitałowej

Jednostka Dominująca Grupa Azoty Zakłady Chemiczne „Police” Spółka Akcyjna z siedzibą w Policach (zwana dalej Jednostką Dominującą, Spółką) została utworzona w dniu 14 grudnia 1995 roku na podstawie Aktu Notarialnego Repetytorium: A Nr 20142. Jednostka Dominująca prowadzi działalność na terytorium Polski w formie spółki akcyjnej. Jednostka Dominująca została zarejestrowana w Sądzie Rejonowym Szczecin-Centrum w Szczecinie, XIII Wydział Gospodarczy Krajowego Rejestru Sądowego pod numerem KRS 0000015501. Jednostce Dominującej nadano numer statystyczny Regon 810822270 oraz numer identyfikacji podatkowej NIP 851-02-05-573.

Czas trwania Jednostki Dominującej oraz jednostek wchodzących w skład Grupy Kapitałowej Grupa Azoty Zakłady Chemiczne „Police” S.A. (zwana dalej Grupą Kapitałową) jest nieoznaczony.

Niniejsze skrócone śródroczne skonsolidowane sprawozdanie finansowe Grupy Kapitałowej Grupa Azoty Zakłady Chemiczne „Police” S.A. za okres 6 miesięcy zakończony 30 czerwca 2017 roku zostało zatwierdzone do publikacji przez Zarząd Jednostki Dominującej w dniu 21 sierpnia 2017 roku.

Podstawowym przedmiotem działalności Jednostki Dominującej jest w szczególności:

- produkcja i sprzedaż nawozów chemicznych,
- produkcja i sprzedaż bieli tytanowej i innych chemikaliów,
- wytwarzanie, przesyłanie i dystrybucja energii elektrycznej.

Grupa Kapitałowa Grupa Azoty Zakłady Chemiczne Police S.A. wchodzi w skład Grupy Kapitałowej Grupa Azoty S.A., której jednostką dominującą jest spółka Grupa Azoty S.A.

1.2. Skład Grupy Kapitałowej

Na dzień 30 czerwca 2017 roku Grupę Kapitałową tworzyły spółka Grupa Azoty Zakłady Chemiczne „Police” S.A. - Jednostka Dominująca oraz:

- 9 spółek zależnych (z udziałem w kapitale powyżej 50%), w tym 2 spółki w likwidacji,
- 1 spółka pośrednio zależna,
- 2 spółki stowarzyszone (z udziałem w kapitale poniżej 50%), w tym jedna w upadłości likwidacyjnej.

Schemat organizacyjny Grupy Kapitałowej na dzień 30 czerwca 2017 roku:

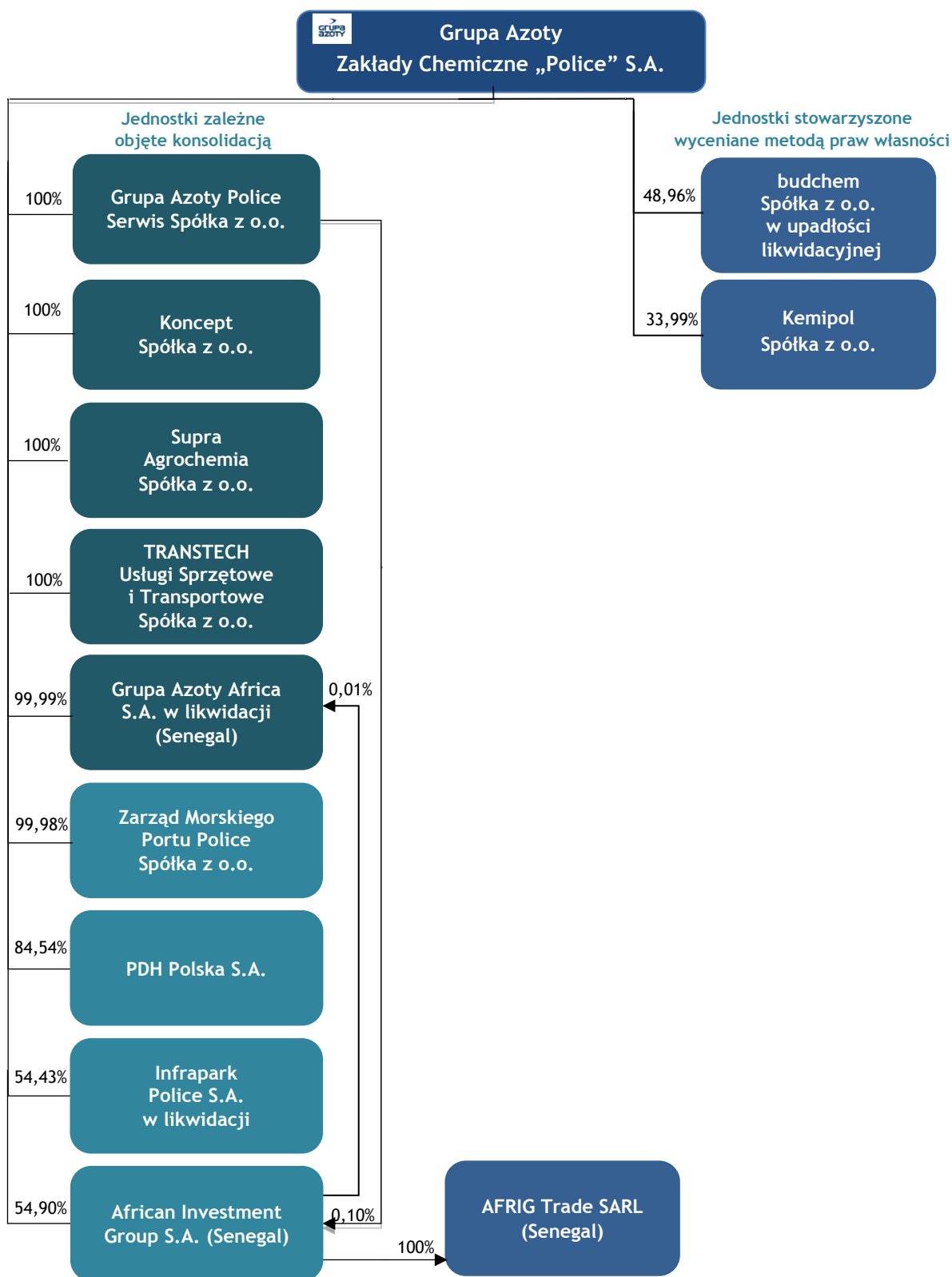

1.3. Zmiany w strukturze jednostek gospodarczych

Podwyższenie kapitału zakładowego spółki zależnej PDH Polska Spółka Akcyjna

W dniu 5 kwietnia 2017 roku Walne Zgromadzenie Akcjonariuszy spółki PDH Polska S.A. podjęło uchwałę o podwyższeniu kapitału zakładowego w drodze emisji 5 200 000 nowych akcji, z czego spółka Grupa Azoty Zakłady Chemiczne „Police” S.A. zgłosiła zamiar objęcia 2 917 875 sztuk akcji o wartości nominalnej i emisyjnej 10 zł każda. Po zamknięciu subskrypcji Zarząd spółki PDH Polska S.A. przydzielił w dniu 11 lipca 2017 roku:

- spółce Grupa Azoty Zakłady Chemiczne „Police” S.A. 2 917 875 sztuk akcji,
- spółce Grupa Azoty S.A. 2 282 125 sztuk akcji.

Po podwyższeniu kapitału zakładowego spółki PDH Polska S.A. do kwoty 180 000 tys. zł:

- spółka Grupa Azoty Zakłady Chemiczne „Police” S.A. posiada 15 217 875 sztuk akcji, co stanowi udział w kapitale zakładowym w wysokości 84,54% (przed podwyższeniem kapitału udział Jednostki Dominującej wynosił 96,09%),
- spółka Grupa Azoty S.A. posiada 2 282 125 sztuk akcji, co stanowi udział w kapitale zakładowym w wysokości 15,46% (przed podwyższeniem kapitału udział Grupy Azoty S.A. wynosił 3,91%).

W dniu 14 lipca 2017 roku Sąd Rejonowy Szczecin-Centrum w Szczecinie, XIII Wydział Gospodarczy Krajowego Rejestru Sądowego dokonał rejestracji podwyższenia kapitału zakładowego spółki PDH Polska S.A.

Proces likwidacji spółki zależnej Grupa Azoty Africa Spółka Akcyjna

Zwyczajne Walne Zgromadzenie spółki Grupa Azoty Africa Spółka Akcyjna w dniu 12 maja 2017 roku podjęło uchwałę o postawieniu spółki w stan likwidacji.

2. Informacja o istotnych zdarzeniach w okresie 6 miesięcy kończącym się 30 czerwca 2017 roku oraz do dnia zatwierdzenia

2.1. Skład organów zarządzających i nadzorujących

Skład Zarządu Jednostki Dominującej na dzień zatwierdzenia skróconego śródrocznego skonsolidowanego sprawozdania finansowego do publikacji:

- dr Wojciech Piotr Wardacki - Prezes Zarządu VII wspólnej kadencji powołany Uchwałą Rady Nadzorczej nr 206/VI/16 z dnia 7 kwietnia 2016 roku,
- Tomasz Grzegorz Panas - Wiceprezes Zarządu VII wspólnej kadencji powołany Uchwałą Rady Nadzorczej nr 207/VI/16 z dnia 7 kwietnia 2016 roku,
- dr Włodzimierz Zasadzki - Wiceprezes Zarządu VII wspólnej kadencji powołany Uchwałą Rady Nadzorczej nr 7/VII/16 z dnia 15 lipca 2016 roku,
- Anna Tarocińska - Członek Zarządu VII wspólnej kadencji wybrany przez pracowników Jednostki Dominującej, powołana Uchwałą Rady Nadzorczej nr 56/VII/17 z dnia 3 marca 2017 roku.

Skład Rady Nadzorczej Jednostki Dominującej na dzień zatwierdzenia skróconego śródrocznego skonsolidowanego sprawozdania finansowego do publikacji:

- Joanna Habelman - Przewodnicząca Rady Nadzorczej VII wspólnej kadencji powołana Uchwałą Zwyczajnego Walnego Zgromadzenia Jednostki Dominującej Nr 22 z dnia 30 czerwca 2016 roku (powierzenie funkcji Przewodniczącej Rady Nadzorczej w dniu 26 stycznia 2017 roku),
- Mirosław Kozłowski - Wiceprzewodniczący Rady Nadzorczej VII wspólnej kadencji powołany Uchwałą Zwyczajnego Walnego Zgromadzenia Jednostki Dominującej Nr 24 z dnia 30 czerwca 2016 roku (powierzenie funkcji Wiceprzewodniczącego Rady Nadzorczej w dniu 6 lutego 2017 roku),
- Bożena Licht - Sekretarz Rady Nadzorczej - Przedstawiciel Ministerstwa Skarbu Państwa - wyznaczony do Rady Nadzorczej w dniu 8 lipca 2016 roku pismem Ministra Skarbu Państwa,
- Agnieszka Ewa Dąbrowska - Członek Rady Nadzorczej VII wspólnej kadencji powołana Uchwałą Zwyczajnego Walnego Zgromadzenia Jednostki Dominującej Nr 23 z dnia 30 czerwca 2016 roku,
- Andrzej Malicki - Członek Rady Nadzorczej VII wspólnej kadencji wybrany przez pracowników Jednostki Dominującej, powołany Uchwałą Zwyczajnego Walnego Zgromadzenia Jednostki Dominującej nr 25 z dnia 30 czerwca 2016 roku,
- Maria Więcek - Członek Rady Nadzorczej VII wspólnej kadencji wybrany przez pracowników Jednostki Dominującej, powołana Uchwałą Nadzwyczajnego Walnego Zgromadzenia Jednostki Dominującej Nr 3 z dnia 14 grudnia 2016 roku.

Skład Komitetu Audytu na dzień zatwierdzenia skróconego śródrocznego skonsolidowanego sprawozdania finansowego do publikacji:

- Joanna Habelman - Przewodnicząca Komitetu Audytu powołana Uchwałą Rady Nadzorczej nr 3/VII/16 z dnia 15 lipca 2016 roku,
- Agnieszka Ewa Dąbrowska - Sekretarz Komitetu Audytu powołana Uchwałą Rady Nadzorczej nr 4/VII/16 z dnia 15 lipca 2016 roku,
- Mirosław Kozłowski - Członek Komitetu Audytu powołany Uchwałą Rady Nadzorczej nr 5/VII/16 z dnia 15 lipca 2016 roku.

2.2. Podział zysku

W dniu 12 czerwca 2017 roku Zwyczajne Walne Zgromadzenie spółki Grupa Azoty Zakłady Chemiczne „Police” S.A. podzieliło zysk netto za rok obrotowy 2016 oraz pokryło straty z lat ubiegłych powstałe w wyniku korekty błędu poprzedniego okresu (opisane w punkcie 2.3.2 rocznego jednostkowego sprawozdania finansowego za 2016 rok):

- podzieliło zysk netto za rok obrotowy 2016 w wysokości 63 983 tys. zł przeznaczając na dywidendę dla akcjonariuszy kwotę 31 500 tys. zł oraz zasilając kapitał zapasowy w kwocie 32 483 tys. zł. Dywidenda została wypłacona w dniu 21 lipca 2017 roku,
- pokryło straty z lat ubiegłych powstałych w wyniku korekty błędu poprzedniego okresu kapitałem zapasowym w wysokości 169 508 tys. zł.

3. Informacja o zasadach przyjętych przy sporządzaniu skróconego śródrocznego skonsolidowanego sprawozdania finansowego

3.1. Oświadczenie o zgodności oraz ogólne zasady sporządzania

Niniejsze skrócone śródroczne skonsolidowane sprawozdanie finansowe zostało sporządzone zgodnie z wymogami MSR 34 „Śródroczna sprawozdawczość finansowa”, który został zatwierdzony przez Unię Europejską oraz z Rozporządzeniem Ministra Finansów z dnia 19 lutego 2009 roku (Dz. U. 2014 poz. 133 z późniejszymi zmianami) w sprawie informacji bieżących i okresowych przekazywanych przez emitentów papierów wartościowych oraz warunków uznawania za równoważne informacji wymaganych przepisami prawa państwa niebędącego państwem członkowskim i przedstawia sytuację finansową Grupy Kapitałowej Grupa Azoty Zakłady Chemiczne „Police” Spółka Akcyjna na dzień 30 czerwca 2017 roku, wyniki jej działalności za okres 6 miesięcy zakończony dnia 30 czerwca 2017 roku oraz przepływy pieniężne za okres 6 miesięcy zakończony dnia 30 czerwca 2017 roku.

Niniejsze skrócone śródroczne skonsolidowane sprawozdanie finansowe Grupy Kapitałowej zostało sporządzone przy założeniu kontynuowania działalności gospodarczej przez spółki Grupy Kapitałowej w dającej się przewidzieć przyszłości, z wyjątkiem spółek zależnych znajdujących się w procesie likwidacji (Grupa Azoty Africa S.A. w likwidacji, Infrapark Polska S.A. w likwidacji).

Na dzień zatwierdzenia niniejszego skróconego śródrocznego skonsolidowanego sprawozdania finansowego nie stwierdza się istnienia okoliczności wskazujących na zagrożenie kontynuowania działalności przez spółki Grupy z wyjątkiem spółek zależnych wskazanych powyżej.

Niniejsze skrócone śródroczne skonsolidowane sprawozdanie finansowe należy czytać łącznie ze zbadanym skonsolidowanym sprawozdaniem finansowym Grupy Kapitałowej Grupa Azoty Zakłady Chemiczne „Police” Spółka Akcyjna, przygotowanym zgodnie z wymogami Międzynarodowych Standardów Sprawozdawczości Finansowej, które zostały zatwierdzone przez Unię Europejską (dalej: MSSF) i innymi obowiązującymi przepisami, za rok obrotowy zakończony 31 grudnia 2016 roku.

Niniejsze skrócone śródroczne skonsolidowane sprawozdanie finansowe sporządzone zostało w tysiącach złotych.

3.2. Zasady rachunkowości i metod obliczeniowych

a) Zastosowane zasady rachunkowości

Do sporządzenia niniejszego skróconego śródrocznego skonsolidowanego sprawozdania finansowego zastosowano zasady rachunkowości w zakresie niezmienionym w odniesieniu do zasad zastosowanych przy sporządzeniu rocznego skonsolidowanego sprawozdania finansowego za 2016 rok.

b) Korekty błędu poprzedniego okresu

Korekty wprowadzone w skróconym śródrocznym skonsolidowanym sprawozdaniu finansowym za okres 6 miesięcy zakończony dnia 30 czerwca 2017 roku w trybie korekty błędu poprzednich okresów są konsekwencją:

- podjęcia decyzji przez spółkę zależną African Investment Group S.A. (dalej: AFRIG) o aktualizacji wartości nakładów na poszukiwanie i ocenę zasobów mineralnych jako korekty błędu poprzedniego okresu w kwocie 4 241 955 tys. XOF (równowartość 28 349 tys. zł według kursu średniego w okresie 12 miesięcy zakończonym 31 grudnia 2016 roku). Po dokonanych analizach posiadanej przez spółkę zależną dokumentacji stwierdzono, że nie jest możliwe jednoznaczne powiązanie poniesionych nakładów z odkryciem określonych zasobów, a zatem nie mogą one być uwzględnione w początkowej wycenie aktywów z tytułu poszukiwania i oceny zasobów mineralnych. W związku z tym uznano, że nakłady te nie przyniosły ani nie przyniosą w przyszłości korzyści ekonomicznych. Jednocześnie biorąc pod uwagę wiedzę dostępną w grudniu 2016 roku, w tym zgłoszenie do prokuratury potencjalnego nadużycia w tym obszarze, Zarząd Jednostki Dominującej uznał, że aktualizacja powinna być dokonana już w wynik finansowy 2016 roku,
- podjęcia decyzji przez Jednostkę Dominującą o konsolidowaniu spółki zależnej Supra Agrochemia Sp. z o.o. (dalej: Supra), odnosząc jej skutek poprzez zyski zatrzymane w okresy poprzednie jako korektę błędu poprzedniego okresu (Jednostka Dominująca posiadała kontrolę nad spółką zależną już w poprzednich okresach),
- różnic kursowych wynikających z przeliczeń aktywów netto African Investment Group S.A. korygowanych w trybie korekty błędu poprzedniego okresu opisanych w pkt 2.3.2 rocznego skonsolidowanego sprawozdania finansowego za 2016 rok.

c) Zmiany w prezentacji sprawozdań

W okresie sprawozdawczym dokonano przekształcenia sprawozdań finansowych prezentowanych za okres 6 miesięcy zakończony dnia 30 czerwca 2016 roku oraz za 2016 rok w celu:

- ujawnienia wpływu korekt związanych z brakiem dokonania korekty konsolidacyjnej związanej z nieruchomościami inwestycyjnymi za okres 1 stycznia do 30 czerwca 2016 roku,
- ujawnienia zmiany prezentacyjnej związanej ze zmianą polityki rachunkowości (dotychczasowa pozycja w sprawozdaniu z sytuacji finansowej „Inwestycje w jednostkach podporządkowanych” została podzielona na dwie pozycje: „Inwestycje wyceniane metodą praw własności” oraz „Udziały i akcje”). Zmiana zaprezentowana w związku z konsolidacją Spółki Supra Agrochemia Sp. z o.o. jako korekta błędu poprzedniego okresu.

Poniżej zaprezentowano wpływ tego przekształcenia na dane wykazane w rocznym skonsolidowanym sprawozdaniu z sytuacji finansowej na dzień 31 grudnia 2016 roku, skróconym śródrocznym skonsolidowanym rachunku zysków i strat oraz innych całkowitych dochodach oraz skróconym śródrocznym skonsolidowanym sprawozdaniu z przepływów pieniężnych za okres styczeń - czerwiec 2016 roku:

Skonsolidowane sprawozdanie z sytuacji finansowej

	Zatwierdzone	Przekształcone	Wpływ zmian ogółem	z tego:	
	Na dzień 01.01.2016	Na dzień 01.01.2016		wpływ zmiany prezentacji	wpływ korekty błędu poprzedniego okresu Supra
Aktywa					
Aktywa trwałe, w tym:	1 242 979	1 241 556	(1 423)	-	(1 423)
Rzeczowe aktywa trwałe	1 059 376	1 059 712	336	-	336
Nieruchomości inwestycyjne	5 064	5 826	762	-	762
Prawa wieczystego użytkowania gruntów	6 278	8 088	1 810	-	1 810
Inwestycje w jednostkach podporządkowanych	27 014	-	(27 014)	(27 014)	-
Inwestycje wyceniane metodą praw własności	-	24 657	24 657	24 657	-
Udziały i akcje	-	-	-	2 357	(2 357)
Aktywa z tytułu odroczonego podatku dochodowego	64 936	62 962	(1 974)	-	(1 974)
Aktywa obrotowe, w tym:	658 465	650 102	(8 363)	-	(8 363)
Zapasy	9 687	-	(9 687)	-	(9 687)
Prawa majątkowe	215 661	215 840	179	-	179
Należności z tytułu dostaw i usług oraz pozostałe	95 135	96 280	1 145	-	1 145
Aktywa razem	1 901 444	1 891 658	(9 786)	-	(9 786)

Skonsolidowane sprawozdanie z sytuacji finansowej (kontynuacja)

	Zatwierdzone	Przekształcone	Wpływ zmian ogółem	z tego:	
	Na dzień 01.01.2016	Na dzień 01.01.2016		wpływ zmiany prezentacji	wpływ korekty błędu poprzedniego okresu Supra
Pasywa					
Zyski zatrzymane, w tym:	262 888	244 844	(18 044)	-	(18 044)
<i>Zysk netto bieżącego okresu</i>	158 455	156 430	(2 025)	-	(2 025)
Kapitał własny akcjonariuszy jednostki dominującej	1 011 073	993 029	(18 044)	-	(18 044)
Kapitał własny	1 003 234	985 190	(18 044)	-	(18 044)
Zobowiązania długoterminowe	345 268	353 167	7 899	-	7 899
Rezerwy	46 972	54 871	7 899	-	7 899
Zobowiązania krótkoterminowe	552 942	553 301	359	-	359
Zobowiązania z tytułu dostaw i usług oraz pozostałe	445 800	446 120	320	-	320
Rezerwy	831	870	39	-	39
Pasywa razem	1 901 444	1 891 658	(9 786)	-	(9 786)

Skonsolidowane sprawozdanie z sytuacji finansowej

	Zatwierdzone	Przekształcone	Wpływ zmian ogółem	z tego:		Supra	AFRIG
	Na dzień 31.12.2016	Na dzień 31.12.2016		wpływ zmiany prezentacji	wpływ korekty błędu poprzedniego okresu		
Aktywa							
Aktywa trwałe, w tym:	1 483 893	1 454 172	(29 721)	-	(29 721)	(1 372)	(28 349)
Rzeczowe aktywa trwałe	1 293 039	1 293 480	441	-	441	441	
Nieruchomości inwestycyjne	5 323	6 066	743	-	743	743	
Wartości niematerialne	97 827	69 478	(28 349)	-	(28 349)		(28 349)
Prawo wieczystego użytkowania gruntów	6 787	8 562	1 775	-	1 775	1 775	
Inwestycje w jednostkach podporządkowanych	28 069	-	(28 069)	(28 069)	-		
Inwestycje wyceniane metodą praw własności	-	25 712	25 712	25 712	-		
Udziały i akcje	-	-	-	2 357	(2 357)	(2 357)	
Aktywa z tytułu odroczonego podatku dochodowego	49 460	47 486	(1 974)	-	(1 974)	(1 974)	
Aktywa obrotowe, w tym:	575 942	565 411	(10 531)	-	(10 531)	(10 531)	-
Zapasy	234 967	234 981	14	-	14	14	
Pozostałe aktywa finansowe	10 812	-	(10 812)	-	(10 812)	(10 812)	
Należności z tytułu dostaw i usług oraz pozostałe	194 367	194 450	83	-	83	83	
Środki pieniężne i ich ekwiwalenty	95 614	95 798	184	-	184	184	
Aktywa razem	2 059 835	2 019 583	(40 252)	-	(40 252)	(11 903)	(28 349)

Skonsolidowane sprawozdanie z sytuacji finansowej (kontynuacja)

	Zatwierdzone	Przekształcone	Wpływ zmian ogółem	z tego:		Supra	AFRIG
	Na dzień 31.12.2016	Na dzień 31.12.2016		wpływ zmiany prezentacji	wpływ korekty błędu poprzedniego okresu, z tego:		
Pasywa							
Zyski zatrzymane, w tym:	348 041	312 857	(35 184)	-	(35 184)	(19 716)	(15 468)
<i>Zysk netto bieżącego okresu</i>	87 874	70 735	(17 140)	-	(17 140)	(1 672)	(15 468)
Różnice kursowe z przeliczeń sprawozdań jednostek podporządkowanych	(2 387)	(2 510)	(123)	-	(123)	-	(123)
Kapitał własny akcjonariuszy jednostki dominującej	1 095 654	1 060 347	(35 307)	-	(35 307)	(19 716)	(15 591)
Kapitał udziałowców niesprawujących kontroli	(21 540)	(34 298)	(12 758)	-	(12 758)	-	(12 758)
Kapitał własny	1 074 114	1 026 049	(48 065)	-	(48 065)	(19 716)	(28 349)
Zobowiązania długoterminowe	421 124	421 124	-	-	-		
Zobowiązania krótkoterminowe	564 597	572 410	7 813	-	7 813	7 813	
Zobowiązania z tytułu dostaw i usług oraz pozostałe	457 167	457 341	174	-	174	174	
Rezerwy	9 832	17 471	7 639	-	7 639	7 639	
Pasywa razem	2 059 835	2 019 583	(40 252)	-	(40 252)	(11 903)	(28 349)

Skrócony śródroczny skonsolidowany rachunek zysków i strat oraz inne całkowite dochody

	Zatwierdzone	Przekształcone	Wpływ zmian ogółem	z tego:		Supra	AFRIG
	Za okres od 01.01.2016 do 30.06.2016	Za okres od 01.01.2016 do 30.06.2016		wpływ zmiany prezentacji	wpływ korekty błędu poprzedniego okresu		
Zyski i straty							
Przychody ze sprzedaży	1 291 590	1 291 837	247	-	247	247	-
Koszt własny sprzedaży	(1 027 965)	(1 029 373)	(1 408)	(454)	(954)	(954)	-
Zysk brutto ze sprzedaży	263 625	262 464	(1 161)	(454)	(707)	(707)	
Koszty sprzedaży	(66 337)	(66 337)	-	-	-	-	-
Koszty ogólnego zarządu	(93 154)	(93 154)	-	-	-	-	-
Pozostałe przychody operacyjne	2 597	2 607	10	-	10	10	-
Pozostałe koszty operacyjne	(14 565)	(14 187)	378	454	(76)	(76)	-
Zysk na działalności operacyjnej	92 166	91 393	(773)	-	(773)	(773)	-
Przychody/(Koszty) finansowe netto	(5 815)	(6 085)	(270)	-	(270)	(270)	-
Zysk z udziałów w jednostkach stowarzyszonych wycenianych metodą praw własności	5 896	5 896	-	-	-	-	-
Zysk przed opodatkowaniem	92 247	91 204	(1 043)	-	(1 043)	(1 043)	-
Zysk netto	78 065	77 022	(1 043)	-	(1 043)	(1 043)	-
Suma innych całkowitych dochodów	6 633	(1 685)	(8 318)	-	(8 318)	-	(8 318)
Zyski i straty oraz inne całkowite dochody ogółem	84 698	75 337	(9 361)	-	(9 361)	(1 043)	(8 318)
Zyski netto przypadające dla:							
Akcjonariuszy jednostki dominującej	84 738	83 695	(1 043)	-	(1 043)	(1 043)	-
Udziałowców nie sprawujących kontroli	(6 673)	(6 673)	-	-	-	-	-
Zyski i straty oraz inne całkowite dochody ogółem przypadające dla:							
Akcjonariuszy jednostki dominującej	88 099	82 482	(5 617)	-	(5 617)	(1 043)	(4 574)
Udziałowców nie sprawujących kontroli	(3 401)	(7 145)	(3 744)	-	(3 744)	-	(3 744)

Skrócone śródroczne skonsolidowane sprawozdanie z przepływów pieniężnych

	Zatwierdzone	Przekształcone	Wpływ zmian ogółem	z tego:	
	Za okres od 01.01.2016 do 30.06.2016	Za okres od 01.01.2016 do 30.06.2016		wpływ zmian prezentacyjnych	wpływ korekty błędu poprzedniego okresu Supra
Przeptywy pieniężne z działalności operacyjnej					
Zysk przed opodatkowaniem	92 247	91 204	(1 043)	-	(1 043)
<i>Korekty</i>	<i>41 140</i>	<i>41 157</i>	<i>17</i>	<i>(268)</i>	<i>285</i>
Amortyzacja	44 193	44 233	40	-	40
Zysk/strata z tytułu działalności inwestycyjnej	8	(251)	(259)	(268)	9
Odsetki, różnice kursowe	2 831	3 067	236	-	236
Zysk z działalności operacyjnej przed zmianami w kapitale obrotowym	133 387	132 361	(1 026)	(268)	(758)
Zmiana stanu należności z tytułu dostaw i usług oraz pozostałych	13 104	12 955	(149)	15	(164)
Zmiana stanu zobowiązań z tytułu dostaw i usług oraz pozostałych	(125 593)	(125 402)	191	-	191
Zmiana stanu rezerw, dotacji i zobowiązań z tytułu świadczeń pracowniczych	23 480	23 189	(291)	-	(291)
Środki pieniężne wygenerowane na działalności operacyjnej	64 288	63 013	(1 275)	(253)	(1 022)
Środki pieniężne netto z działalności operacyjnej	63 968	62 693	(1 275)	(253)	(1 022)
Przeptywy środków pieniężnych z działalności inwestycyjnej					
Sprzedaż wartości niematerialnych oraz rzeczowych aktywów trwałych, nieruchomości inwestycyjnych	297	301	4	-	4
Wpływy/(wydatki) z tytułu dzierżawy nieruchomości inwestycyjnych	-	253	253	253	-
Środki pieniężne netto z działalności inwestycyjnej	(118 064)	(117 807)	257	253	4
Przeptywy środków pieniężnych z działalności finansowej					
Środki pieniężne netto z działalności finansowej	21 354	21 354	-	-	-
Przeptywy pieniężne netto, razem	(32 742)	(33 760)	(1 018)	-	(1 018)
Środki pieniężne i ich ekwiwalenty na początek okresu	95 135	96 280	1 145	-	1 145
Wpływ zmian kursów walut	830	830	-	-	-
Środki pieniężne i ich ekwiwalenty na koniec okresu	63 223	63 350	127	-	127

d) Zmiany w Międzynarodowych Standardach Sprawozdawczości Finansowej

Występują nowe Standardy i Interpretacje oraz zmiany do Standardów i Interpretacji, które jeszcze nie są obowiązujące dla okresów śródrocznych kończących się 30 czerwca 2017 roku i nie zostały zastosowane w niniejszym skróconym śródrocznym skonsolidowanym sprawozdaniu finansowym. Grupa Kapitałowa ma zamiar zastosować je dla okresów, dla których będą obowiązujące po raz pierwszy.

W okresie 6 miesięcy zakończonym 30 czerwca 2017 roku opublikowano poniższe Standardy i Interpretacje, które do dnia zatwierdzenia niniejszego skróconego śródrocznego skonsolidowanego sprawozdania finansowego nie zostały zatwierdzone przez Unię Europejską:

- *MSSF 17 Umowy ubezpieczeniowe* (opublikowano dnia 18 maja 2017 roku) - mający zastosowanie dla okresów rocznych rozpoczynających się dnia 1 stycznia 2021 roku lub później,
- *KIMSF 23 Niepewność związana z ujmowaniem podatku dochodowego* (opublikowano dnia 7 czerwca 2017 roku) - mający zastosowanie dla okresów rocznych rozpoczynających się dnia 1 stycznia 2019 roku lub później.

Grupa Kapitałowa nie zdecydowała się na wcześniejsze zastosowanie żadnego standardu, interpretacji lub zmiany, która została opublikowana, lecz nie została zatwierdzona przez Unię Europejską.

Na dzień zatwierdzenia niniejszego skróconego śródrocznego skonsolidowanego sprawozdania finansowego do publikacji Grupa Kapitałowa nie zakończyła jeszcze prac nad oceną wpływu wprowadzenia nowych standardów oraz interpretacji na stosowane zasady (politykę) rachunkowości w odniesieniu do działalności Grupy lub jej wyników finansowych.

e) Dokonane osądy i oszacowania

Sporządzenie skróconego śródrocznego skonsolidowanego sprawozdania finansowego wymaga od Zarządu osądów, szacunków i założeń, które mają wpływ na przyjęte zasady oraz prezentowane wartości aktywów, zobowiązań, przychodów oraz kosztów. Szacunki oraz związane z nimi założenia opierają się na doświadczeniu historycznym oraz innych czynnikach, które są uznawane za racjonalne w danych okolicznościach, a ich wyniki dają podstawę osądu, co do wartości bilansowej aktywów i zobowiązań, która nie wynika bezpośrednio z innych źródeł. Faktyczna wartość może różnić się od wartości szacowanej.

Szacunki i związane z nimi założenia podlegają bieżącej weryfikacji. Zmiana szacunków księgowych jest ujęta w okresie, w którym dokonano zmiany szacunku lub w okresach bieżącym i przyszłych, jeżeli dokonana zmiana szacunku dotyczy zarówno okresu bieżącego, jak i okresów przyszłych.

Kluczowe osądy oraz szacunki dokonywane przez Zarząd przy sporządzaniu skróconego śródrocznego skonsolidowanego sprawozdania finansowego pozostały niezmienione w stosunku do osądów i szacunków przyjętych przy sporządzaniu skonsolidowanego sprawozdania finansowego za rok obrotowy kończący się 31 grudnia 2016 roku.

4. Wybrane dodatkowe noty i informacje objaśniające

4.1. Noty objaśniające

Sprawozdawczość segmentów działalności

Segmenty operacyjne

Grupa Kapitałowa identyfikuje segmenty operacyjne w oparciu o wewnętrzne raporty dotyczące tych elementów. Wyniki operacyjne każdego segmentu operacyjnego są regularnie przeglądane przez główny organ odpowiedzialny za podejmowanie decyzji operacyjnych w Jednostce Dominującej, który decyduje o alokacji zasobów do segmentu i ocenia jego wyniki działalności, przy czym dostępne są oddzielne informacje finansowe o każdym segmencie.

Jednostka Dominująca wyodrębnia następujące segmenty operacyjne:

- Segment Nawozy (Jednostka Biznesowa Nawozy i Nitro),
- Segment Pigmenty (Jednostka Biznesowa Pigmenty),

oraz pozostałą działalność obejmującą między innymi energetykę, usługi portowe, unieszkodliwianie ścieków, składowanie odpadów, usługi laboratoryjne, wynajem nieruchomości oraz inną działalność niemożliwą do przypisania do poszczególnych segmentów.

Spółkę zależną Grupa Azoty Africa S.A., African Investment Group S.A. i zależną od niej spółkę AFRIG Trade SARL ujmuje się w Segmencie Nawozy, natomiast pozostałe spółki zależne w pozostałej działalności.

W segmentach operacyjnych Grupa Kapitałowa prezentuje koszty zarządu, koszty sprzedaży oraz pozostałe przychody i koszty operacyjne przyporządkowując je do poszczególnych segmentów.

Informacje odnośnie wyników każdego segmentu sprawozdawczego przedstawiono w nocie „Segmenty operacyjne”. Ocena wyników segmentów dokonywana jest na podstawie przychodów ze sprzedaży, EBIT oraz EBITDA.

Obszary geograficzne

Grupa Kapitałowa prezentuje obszary geograficzne według następujących krajów lub regionów:

- Polska,
- Niemcy,
- Pozostałe kraje Unii Europejskiej,
- Kraje Ameryki Południowej,
- Pozostałe kraje.

W przypadku prezentowania informacji w podziale na obszary geograficzne, przychód jest ustalany według kryterium kraju przeznaczenia, tj. kraju, na którego rynek trafi produkt (niezależnie od siedziby odbiorcy hurtowego, którego działalność często ma zasięg globalny). Aktywa przypisane do obszaru są natomiast ustalane według ich geograficznego rozmieszczenia.

Segmenty operacyjne

Przychody, koszty i wynik finansowy w podziale na segmenty operacyjne za okres 6 miesięcy zakończony 30 czerwca 2017 roku *(niebadane)*

	Nawozy	Pigmenty	Pozostałe	Ogółem
Przychody ze sprzedaży zewnętrzne	1 141 154	186 261	22 503	1 349 918
Przychody ze sprzedaży pomiędzy segmentami	112 086	(193)	380 912	492 805
Przychody ze sprzedaży razem	1 253 240	186 068	403 415	1 842 723
Koszty operacyjne, w tym (-):	(1 150 680)	(150 103)	(406 878)	(1 707 661)
<i>koszty sprzedaży (-)</i>	(47 384)	(3 592)	-	(50 976)
<i>koszty zarządu (-)</i>	(59 752)	(9 651)	(13 101)	(82 504)
Pozostałe przychody operacyjne	5 622	371	2 551	8 544
Pozostałe koszty operacyjne (-)	(6 182)	(2 229)	(8 012)	(16 423)
Wynik segmentu na działalności operacyjnej EBIT*	102 000	34 107	(8 924)	127 183
Przychody finansowe	x	x	x	1 717
Koszty finansowe (-)	x	x	x	(7 807)
Zysk z udziałów w jednostkach stowarzyszonych wycenianych metodą praw własności	x	x	x	6 640
Zysk przed opodatkowaniem	x	x	x	127 733
Podatek dochodowy	x	x	x	(27 549)
Zysk netto	x	x	x	100 184
EBIT*	102 000	34 107	(8 924)	127 183
Amortyzacja	37 475	9 632	2 691	49 798
EBITDA**	139 475	43 739	(6 233)	176 981

* Wynik EBIT liczony jest jako zysk (strata) z działalności operacyjnej, prezentowany (prezentowana) w rachunku zysków i strat.

** Wynik EBITDA liczony jest jako zysk (strata) z działalności operacyjnej powiększony o amortyzację.

Przychody, koszty i wynik finansowy w podziale na segmenty operacyjne za okres 3 miesięcy zakończony 30 czerwca 2017 roku (niebadane)

	Nawozy	Pigmenty	Pozostałe	Ogółem
Przychody ze sprzedaży zewnętrzne	543 049	97 368	10 016	650 433
Przychody ze sprzedaży pomiędzy segmentami	49 208	(274)	195 846	244 780
Przychody ze sprzedaży razem	592 257	97 094	205 862	895 213
Koszty operacyjne, w tym (-):	(535 429)	(75 693)	(207 661)	(818 783)
koszty sprzedaży (-)	(21 159)	(1 878)	-	(23 037)
koszty zarządu (-)	(28 165)	(4 959)	(7 425)	(40 549)
Pozostałe przychody operacyjne	5 360	151	1 567	7 078
Pozostałe koszty operacyjne (-)	(6 151)	(2 229)	(7 519)	(15 899)
Wynik segmentu na działalności operacyjnej EBIT*	56 037	19 323	(7 751)	67 609
Przychody finansowe	x	x	x	1 012
Koszty finansowe (-)	x	x	x	(3 567)
Zysk z udziałów w jednostkach stowarzyszonych wycenianych metodą praw własności	x	x	x	3 573
Zysk przed opodatkowaniem	x	x	x	68 627
Podatek dochodowy	x	x	x	(14 981)
Zysk netto	x	x	x	53 646
EBIT*	56 037	19 323	(7 751)	67 609
Amortyzacja	18 976	4 868	1 471	25 315
EBITDA**	75 013	24 191	(6 280)	92 924

* Wynik EBIT liczony jest jako zysk (strata) z działalności operacyjnej, prezentowany (prezentowana) w rachunku zysków i strat.

** Wynik EBITDA liczony jest jako zysk (strata) z działalności operacyjnej powiększony o amortyzację.

**Przychody, koszty i wynik finansowy w podziale na segmenty operacyjne za okres 6 miesięcy zakończony 30 czerwca 2016 roku przekształcone*
 (niebadane)**

	Nawozy	Pigmenty	Pozostałe	Ogółem
Przychody ze sprzedaży zewnętrzne	1 111 986	156 546	23 305	1 291 837
Przychody ze sprzedaży pomiędzy segmentami	154 365	447	402 334	557 146
Przychody ze sprzedaży razem	1 266 351	156 993	425 639	1 848 983
Koszty operacyjne, w tym (-):	(1 166 620)	(156 003)	(423 387)	(1 746 010)
<i>koszty sprzedaży (-)</i>	(62 762)	(3 575)	-	(66 337)
<i>koszty zarządu (-)</i>	(71 147)	(11 257)	(10 750)	(93 154)
Pozostałe przychody operacyjne	522	381	1 704	2 607
Pozostałe koszty operacyjne (-)	(10 716)	(172)	(3 299)	(14 187)
Wynik segmentu na działalności operacyjnej EBIT**	89 537	1 199	657	91 393
Przychody finansowe	x	x	x	1 103
Koszty finansowe (-)	x	x	x	(7 188)
Zysk z udziałów w jednostkach stowarzyszonych wycenianych metodą praw własności	x	x	x	5 896
Zysk przed opodatkowaniem	x	x	x	91 204
Podatek dochodowy	x	x	x	(14 182)
Zysk netto	x	x	x	77 022
EBIT**	89 537	1 199	657	91 393
Amortyzacja	32 866	8 900	2 467	44 233
EBITDA***	122 403	10 099	3 124	135 626

* Dane finansowe przekształcone w wyniku zmian opisanych w punkcie 3.2 b) - c) informacji dodatkowej do skróconego śródrocznego skonsolidowanego sprawozdania finansowego

** Wynik EBIT liczony jest jako zysk (strata) z działalności operacyjnej, prezentowany (prezentowana) w rachunku zysków i strat.

*** Wynik EBITDA liczony jest jako zysk (strata) z działalności operacyjnej powiększony o amortyzację.

**Przychody, koszty i wynik finansowy w podziale na segmenty operacyjne za okres 3 miesięcy zakończony 30 czerwca 2016 roku przekształcone*
 (niebadane)**

	Nawozy	Pigmenty	Pozostałe	Ogółem
Przychody ze sprzedaży zewnętrzne	506 530	85 441	13 195	605 166
Przychody ze sprzedaży pomiędzy segmentami	67 923	196	205 654	273 773
Przychody ze sprzedaży razem	574 453	85 637	218 849	878 939
Koszty operacyjne, w tym (-):	(560 770)	(82 350)	(216 339)	(859 459)
<i>koszty sprzedaży (-)</i>	<i>(40 407)</i>	<i>(2 024)</i>	-	(42 431)
<i>koszty zarządu (-)</i>	<i>(34 326)</i>	<i>(6 229)</i>	<i>(5 514)</i>	(46 069)
Pozostałe przychody operacyjne	371	152	736	1 259
Pozostałe koszty operacyjne (-)	(10 614)	(111)	(2 843)	(13 568)
Wynik segmentu na działalności operacyjnej EBIT**	3 440	3 328	403	7 171
Przychody finansowe	x	x	x	555
Koszty finansowe (-)	x	x	x	(4 282)
Zysk z udziałów w jednostkach stowarzyszonych wycenianych metodą praw własności	x	x	x	3 250
Zysk przed opodatkowaniem	x	x	x	6 694
Podatek dochodowy	x	x	x	2 545
Zysk netto	x	x	x	9 239
EBIT**	3 440	3 328	403	7 171
Amortyzacja	16 388	4 379	1 305	22 072
EBITDA***	19 828	7 707	1 708	29 243

* Dane finansowe przekształcone w wyniku zmian opisanych w punkcie 3.2 b) - c) informacji dodatkowej do skróconego śródrocznego skonsolidowanego sprawozdania finansowego

** Wynik EBIT liczony jest jako zysk (strata) z działalności operacyjnej, prezentowany (prezentowana) w rachunku zysków i strat.

*** Wynik EBITDA liczony jest jako zysk (strata) z działalności operacyjnej powiększony o amortyzację.

Obszary geograficzne

Przychody

	za okres od 01.01.2017 do 30.06.2017	za okres od 01.01.2016 do 30.06.2016 przekształcone*	za okres od 01.04.2017 do 30.06.2017	za okres od 01.04.2016 do 30.06.2016 przekształcone*
	<i>niebadane</i>	<i>niebadane</i>	<i>niebadane</i>	<i>niebadane</i>
Polska	783 942	805 130	385 162	377 291
Niemcy	177 830	138 637	79 519	57 539
Pozostałe kraje Unii Europejskiej	328 898	260 520	143 993	98 541
Kraje Ameryki Południowej	30 793	62 007	28 614	62 007
Pozostałe kraje	28 455	25 543	13 145	9 788
Razem	1 349 918	1 291 837	650 433	605 166

Nota 1. Przychody ze sprzedaży

	za okres od 01.01.2017 do 30.06.2017	za okres od 01.01.2016 do 30.06.2016 przekształcone*	za okres od 01.04.2017 do 30.06.2017	za okres od 01.04.2016 do 30.06.2016 przekształcone*
	<i>niebadane</i>	<i>niebadane</i>	<i>niebadane</i>	<i>niebadane</i>
Przychody ze sprzedaży produktów i usług	1 342 883	1 284 421	646 197	600 166
Przychody ze sprzedaży towarów i materiałów	6 277	6 821	3 781	4 405
Przychody ze sprzedaży jednostek praw majątkowych	758	595	455	595
Razem	1 349 918	1 291 837	650 433	605 166

Nota 2. Koszty działalności operacyjnej

	za okres od 01.01.2017 do 30.06.2017	za okres od 01.01.2016 do 30.06.2016 przekształcone*	za okres od 01.04.2017 do 30.06.2017	za okres od 01.04.2016 do 30.06.2016 przekształcone*
	<i>niebadane</i>	<i>niebadane</i>	<i>niebadane</i>	<i>niebadane</i>
Amortyzacja	49 798	44 233	25 315	22 093
Zużycie materiałów i energii	868 693	839 816	407 002	406 404
Usługi obce	85 823	83 471	42 445	40 363
Podatki i opłaty	54 176	45 245	26 852	22 620
Wynagrodzenia	125 170	126 768	59 887	65 261
Ubezpieczenia społeczne i inne świadczenia	38 555	35 980	18 875	17 976
Pozostałe koszty rodzajowe	27 768	50 415	12 854	33 898
Koszty według rodzaju	1 249 983	1 225 928	593 230	608 615
Zmiana stanu produktów (+/-)	(30 811)	(40 582)	(17 563)	(26 344)
Koszt wytworzenia świadczeń na własne potrzeby jednostki (-)	(6 625)	(542)	(3 187)	(260)
Koszty sprzedaży (-)	(50 976)	(66 337)	(23 037)	(42 431)
Koszty ogólnego zarządu (-)	(82 504)	(93 154)	(40 549)	(46 069)
Wartość sprzedanych towarów i materiałów	2 309	4 060	1 523	3 675
Koszt własny sprzedaży	1 081 376	1 029 373	510 417	497 186
w tym podatek akcyzowy	4 800	3 326	2 346	1 594

* Dane finansowe przekształcone w wyniku zmian opisanych w punkcie 3.2 b) - c) informacji dodatkowej do skróconego śródrocznego skonsolidowanego sprawozdania finansowego

W pozycji „Wynagrodzenia” Grupa Kapitałowa ujmuje:

- wynagrodzenia wypłacone i należne,
- rezerwy na niewykorzystane urlopy,
- rezerwy na nagrodę roczną i premię motywacyjną bez narzutów,
- koszty programów określonych świadczeń (zobowiązania z tytułu świadczeń pracowniczych na odprawy emerytalne i rentowe),
- koszty innych długoterminowych świadczeń pracowniczych (zobowiązania z tytułu świadczeń pracowniczych na nagrodę jubileuszową).

W pozycji „Ubezpieczenia społeczne i inne świadczenia” Grupa Kapitałowa ujmuje:

- ubezpieczenia społeczne,
- narzuty od rezerw na nagrodę roczną i premię motywacyjną,
- odpisy i rezerwy na Zakładowy Fundusz Świadczeń Socjalnych,
- szkolenia,
- pozostałe (odzież ochronna i robocza, posiłki profilaktyczne, składki na pracowniczy program emerytalny).

Nota 3. Pozostałe przychody operacyjne

	za okres od 01.01.2017 do 30.06.2017	za okres od 01.01.2016 do 30.06.2016 przekształcone*	za okres od 01.04.2017 do 30.06.2017	za okres od 01.04.2016 do 30.06.2016 przekształcone*
	<i>niebadane</i>	<i>niebadane</i>	<i>niebadane</i>	<i>niebadane</i>
Zyski ze zbycia aktywów				
Zysk ze sprzedaży rzeczowych aktywów trwałych	243	8	150	2
	243	8	150	2
Rozwiązane odpisy aktualizujące				
Pozostałe	134	-	15	(269)
	134	-	15	(269)
Pozostałe przychody operacyjne				
Otrzymane odszkodowania	197	68	111	61
Rozwiązanie rezerw	4 769	72	4 701	72
Dotacje	1 501	763	1 131	341
Pozostałe	1 700	1 696	970	1 052
	8 167	2 599	6 913	1 526
	8 544	2 607	7 078	1 259

* Dane finansowe przekształcone w wyniku zmian opisanych w punkcie 3.2 b) - c) informacji dodatkowej do skróconego śródrocznego skonsolidowanego sprawozdania finansowego

W okresie 6 miesięcy zakończonym 30 czerwca 2017 roku Jednostka Dominująca rozwiązała w kwocie 4 701 tys. zł oraz wykorzystła w kwocie 4 710 tys. zł utworzoną rezerwę na dzień 30 czerwca 2016 roku na wątpliwe co do wysokości i realizacji zobowiązania za doradztwo techniczne, związane z dostawami fosforytów z Senegalu. Opis uzasadniający rozwiązanie rezerwy zamieszczono w Nocie 14. Rezerwy, Pozostałe rezerwy niniejszego sprawozdania.

Nota 4. Pozostałe koszty operacyjne

	za okres od 01.01.2017 do 30.06.2017	za okres od 01.01.2016 do 30.06.2016 przekształcone*	za okres od 01.04.2017 do 30.06.2017	za okres od 01.04.2016 do 30.06.2016 przekształcone*
	<i>niebadane</i>	<i>niebadane</i>	<i>niebadane</i>	<i>niebadane</i>
Strata ze zbycia aktywów				
Strata ze sprzedaży rzeczowych aktywów trwałych	-	4	-	(110)
	-	4	-	(110)
Utworzone odpisy aktualizujące				
Rzeczowe aktywa trwałe	82	4	81	4
Pozostałe	48	-	48	(6)
	130	4	129	(2)
Pozostałe koszty operacyjne				
Kary i odszkodowania	5 684	961	5 662	961
Koszty usuwania skutków awarii	546	118	505	109
Utworzone rezerwy	9 123	11 637	9 123	11 637
Pozostałe	940	1 463	480	973
	16 293	14 179	15 770	13 680
	16 423	14 187	15 899	13 568

* Dane finansowe przekształcone w wyniku zmian opisanych w punkcie 3.2 b) - c) informacji dodatkowej do skróconego śródrocznego skonsolidowanego sprawozdania finansowego

W okresie 6 miesięcy zakończonym 30 czerwca 2017 roku Jednostka Dominująca utworzyła w ciężar pozostałych kosztów operacyjnych:

- rezerwy na ochronę środowiska w kwocie 6 632 tys. zł (w tym na rekultywację składowisk uwzględniającą użycie osadów ze zbiorników osadowych 6 267 tys. zł),
- rozliczenia międzyokresowe kosztów z tytułu przekroczenia dopuszczalnej wielkości emisji SO₂ w okresie 6 miesięcy zakończonym 30 czerwca 2017 roku w kwocie 4 485 tys. zł,
- rezerwy na odszkodowania za szkody rzeczowe w kwocie 1 976 tys. zł,
- rezerwy pozostałe na kwotę 515 tys. zł.

Nota 5. Przychody finansowe

	za okres od 01.01.2017 do 30.06.2017	za okres od 01.01.2016 do 30.06.2016 przekształcone*	za okres od 01.04.2017 do 30.06.2017	za okres od 01.04.2016 do 30.06.2016 przekształcone*
	<i>niebadane</i>	<i>niebadane</i>	<i>niebadane</i>	<i>niebadane</i>
Przychody odsetkowe				
Odsetki od lokat bankowych	18	204	10	83
Odsetki od cash pooling	427	149	232	123
Odsetki od pożyczek	6	1	1	1
Odsetki od należności z tytułu dostaw i usług	428	109	321	68
Pozostałe przychody odsetkowe	11	14	5	(15)
	890	477	569	260
Pozostałe przychody finansowe	827	626	443	295
	1 717	1 103	1 012	555

* Dane finansowe przekształcone w wyniku zmian opisanych w punkcie 3.2 b) - c) informacji dodatkowej do skróconego śródrocznego skonsolidowanego sprawozdania finansowego

Nota 6. Koszty finansowe

	za okres od 01.01.2017 do 30.06.2017	za okres od 01.01.2016 do 30.06.2016 przekształcone*	za okres od 01.04.2017 do 30.06.2017	za okres od 01.04.2016 do 30.06.2016 przekształcone*
	<i>niebadane</i>	<i>niebadane</i>	<i>niebadane</i>	<i>niebadane</i>
Koszty odsetkowe				
Odsetki od kredytów i kredytów w rachunku bieżącym	856	172	580	107
Odsetki od pożyczek	3 445	1 467	1 792	726
Odsetki od cash pooling	798	171	505	167
Odsetki od zobowiązań z tytułu leasingu finansowego	392	376	191	188
Pozostałe koszty odsetkowe	1 140	2 777	1 076	1 780
	6 631	4 963	4 144	2 968
Pozostałe koszty finansowe				
Strata na różnicach kursowych	2	1 105	(1 440)	500
Odwrocenie dyskonta rezerw, kredytów	464	468	464	468
Pozostałe koszty finansowe	710	652	399	346
	1 176	2 225	(577)	1 314
	7 807	7 188	3 567	4 282

* Dane finansowe przekształcone w wyniku zmian opisanych w punkcie 3.2 b) - c) informacji dodatkowej do skróconego śródrocznego skonsolidowanego sprawozdania finansowego

Nota 7. Podatek dochodowy

Nota 7.1. Podatek dochodowy wykazywany w rachunku zysków i strat

	za okres od 01.01.2017 do 30.06.2017	za okres od 01.01.2016 do 30.06.2016	za okres od 01.04.2017 do 30.06.2017	za okres od 01.04.2016 do 30.06.2016
	<i>niebadane</i>	<i>niebadane</i>	<i>niebadane</i>	<i>niebadane</i>
Bieżący podatek dochodowy				
Bieżące obciążenie z tytułu podatku dochodowego	21 882	13 012	12 064	5 620
Korekty dotyczące podatku bieżącego z lat ubiegłych	(473)	-	(5)	-
	21 409	13 012	12 059	5 620
Odroczony podatek dochodowy				
Odroczony podatek dochodowy związany z powstaniem i odwróceniem różnic przejściowych	6 140	1 170	2 922	(8 165)
Podatek dochodowy wykazany w rachunku zysków i strat	27 549	14 182	14 981	(2 545)

Nota 7.2. Efektywna stopa podatkowa

	za okres od 01.01.2017 do 30.06.2017	za okres od 01.01.2016 do 30.06.2016 przekształcone*	za okres od 01.04.2017 do 30.06.2017	za okres od 01.04.2016 do 30.06.2016 przekształcone*
	<i>niebadane</i>	<i>niebadane</i>	<i>niebadane</i>	<i>niebadane</i>
Zysk przed opodatkowaniem	127 733	91 204	68 627	6 694
Podatek obliczony według obowiązującej stawki podatkowej	24 269	17 329	13 039	1 272
Różnice wynikające z zastosowania stawek podatkowych obowiązujących w innych krajach	(362)	(2 409)	(224)	(2 560)
Efekt podatkowy przychodów trwale niebędących przychodami według przepisów podatkowych (+/-)	(2 692)	(449)	(2 518)	(2 306)
Efekt podatkowy kosztów trwale niestanowiących kosztów uzyskania według przepisów podatkowych (+/-)	3 479	917	3 052	702
Pozostałe (+/-)	2 855	(1 206)	1 632	347
Podatek dochodowy wykazany w rachunku zysków i strat	27 549	14 182	14 981	(2 545)
Efektywna stopa podatkowa	21,6%	15,5%	21,8%	-4,2%

* Dane finansowe przekształcone w wyniku zmian opisanych w punkcie 3.2 b) - c) informacji dodatkowej do skróconego śródrocznego skonsolidowanego sprawozdania finansowego

Stawka podatku mająca zastosowanie w odniesieniu do dochodów Grupy Kapitałowej obowiązująca w okresach sprawozdawczych objętych niniejszym sprawozdaniem finansowym wynosi 19%. Dla jednostek zależnych wchodzących w skład Grupy Kapitałowej działających za granicą obowiązująca stawka podatku wynosi 30%.

Nota 7.3. Podatek dochodowy wykazany w innych całkowitych dochodach

	za okres od 01.01.2017 do 30.06.2017	za okres od 01.01.2016 do 30.06.2016	za okres od 01.04.2017 do 30.06.2017	za okres od 01.04.2016 do 30.06.2016
	<i>niebadane</i>	<i>niebadane</i>	<i>niebadane</i>	<i>niebadane</i>
Podatek dochodowy odnoszący się do pozycji, które nie będą reklasyfikowane do rachunku zysków i strat (+/-)				
Przeszacowanie zobowiązania z tytułu programu określonych świadczeń	(18)	(167)	(18)	(167)
Podatek dochodowy wykazany w innych całkowitych dochodach	(18)	(167)	(18)	(167)

Nota 7.4. Aktywa oraz rezerwa z tytułu odroczonego podatku dochodowego

	Aktywa(-)		Rezerwa(+)	
	30.06.2017	31.12.2016 przekształcone*	30.06.2017	31.12.2016
	<i>niebadane</i>	<i>badane</i>	<i>niebadane</i>	<i>badane</i>
Rzeczowe aktywa trwałe	(20 614)	(22 204)	17 838	13 611
Prawo wieczystego użytkowania gruntów	(22)	140	179	-
Nieruchomości inwestycyjne	-	-	2 885	2 822
Wartości niematerialne	(33)	(39)	618	488
Aktywa finansowe	(54)	(914)	-	1 043
Zapasy i prawa majątkowe	(1 742)	(1 245)	5 110	5 868
Należności z tytułu dostaw i usług oraz pozostałe	(1 010)	(1 124)	107	348
Zobowiązania z tytułu dostaw i usług oraz pozostałe	(11 674)	(14 567)	-	-
Świadczenia pracownicze	(14 112)	(14 517)	-	-
Rezerwy	(9 990)	(9 955)	513	-
Zobowiązania finansowe	(344)	(4)	-	416
Strata podatkowa	(83)	(83)	-	-
Pozostałe	(8 929)	(7 570)	-	-
Aktywa (-)/Rezerwa (+) z tytułu podatku odroczonego	(68 607)	(72 082)	27 250	24 596
Kompensata	27 250	24 596	(27 250)	(24 596)
Aktywo (-) z tytułu podatku odroczonego ujęte w sprawozdaniu z sytuacji finansowej	(41 357)	(47 486)	-	-

* Dane finansowe przekształcone w wyniku zmian opisanych w punkcie 3.2 b) - c) informacji dodatkowej do skróconego śródrocznego skonsolidowanego sprawozdania finansowego

Nota 8. Zysk na jedną akcję

Kalkulacja podstawowego zysku przypadającego na jedną akcję dokonana została w oparciu o zysk netto akcjonariuszy Jednostki Dominującej oraz o średnią ważoną liczbę akcji za okres sporządzenia sprawozdania finansowego. Wielkości te zostały ustalone w sposób przedstawiony poniżej:

	za okres od 01.01.2017 do 30.06.2017	za okres od 01.01.2016 do 30.06.2016 przekształcone*	za okres od 01.04.2017 do 30.06.2017	za okres od 01.04.2016 do 30.06.2016 przekształcone*
	<i>niebadane</i>	<i>niebadane</i>	<i>niebadane</i>	<i>niebadane</i>
Zysk netto	102 087	83 695	54 842	16 563
Liczba akcji na początek okresu	75 000 000	75 000 000	75 000 000	75 000 000
Liczba akcji na koniec okresu	75 000 000	75 000 000	75 000 000	75 000 000
Średnia ważona liczba akcji w okresie	75 000 000	75 000 000	75 000 000	75 000 000
Zysk na jedną akcję:				
Podstawowy (zł)	1,36	1,12	0,73	0,22
Rozwodniony (zł)	1,36	1,12	0,73	0,22

* Dane finansowe przekształcone w wyniku zmian opisanych w punkcie 3.2 b) - c) informacji dodatkowej do skróconego śródrocznego skonsolidowanego sprawozdania finansowego

Rozwodniony zysk przypadający na jedną akcję

Nie występują czynniki powodujące rozwodnienie zysku przypadającego na jedną akcję.

Nota 9. Rzeczowe aktywa trwałe

Wartość bilansowa

	na dzień 30.06.2017	na dzień 31.12.2016 przekształcone*
	<i>niebadane</i>	<i>badane</i>
Grunty	4 530	4 504
Budynki i budowle	344 441	318 181
Maszyny i urządzenia	636 129	585 796
Środki transportu	9 509	10 456
Pozostałe rzeczowe aktywa trwałe	12 618	13 261
	1 007 227	932 198
Rzeczowe aktywa trwałe w budowie	352 507	361 282
	1 359 734	1 293 480

* Dane finansowe przekształcone w wyniku zmian opisanych w punkcie 3.2 b) - c) informacji dodatkowej do skróconego śródrocznego skonsolidowanego sprawozdania finansowego

Zestawienie rzeczowych aktywów trwałych

	Grunty	Budynki i budowle	Maszyny i urządzenia	Środki transportu	Pozostałe rzeczowe aktywa trwałe	Rzeczowe aktywa trwałe w budowie	Razem
Na dzień 30.06.2017 roku							
Wartość bilansowa brutto	5 574	882 131	1 720 428	32 031	50 968	358 705	3 049 837
Skumulowane umorzenie (-)	-	(442 227)	(972 355)	(22 266)	(35 592)	-	(1 472 440)
Odpisy z tytułu utraty wartości (-)	(1 044)	(95 463)	(111 944)	(256)	(2 758)	(6 198)	(217 663)
Wartość bilansowa netto na dzień 30.06.2017 roku (niebadane)	4 530	344 441	636 129	9 509	12 618	352 507	1 359 734
Na dzień 31.12.2016 roku							
Wartość bilansowa brutto	5 548	846 018	1 638 129	33 658	50 731	367 480	2 941 564
Skumulowane umorzenie (-)	-	(432 273)	(940 314)	(22 499)	(34 712)	-	(1 429 798)
Odpisy z tytułu utraty wartości (-)	(1 044)	(95 564)	(112 019)	(703)	(2 758)	(6 198)	(218 286)
Wartość bilansowa netto na dzień 31.12.2016 roku przekształcone* (badane)	4 504	318 181	585 796	10 456	13 261	361 282	1 293 480

* Dane finansowe przekształcone w wyniku zmian opisanych w punkcie 3.2 b) - c) informacji dodatkowej do skróconego śródrocznego skonsolidowanego sprawozdania finansowego

W okresie 6 miesięcy zakończonym 30 czerwca 2017 roku wartość bilansowa brutto rzeczowych aktywów trwałych wzrosła o kwotę 108 273 tys. zł na skutek:

- przyjęcia majątku do użytkowania z pozycji rzeczowych aktywów trwałych w budowie w kwocie 125 676 tys. zł, z tego głównie pozycje dotyczyły inwestycji „Modernizacja instalacji amoniaku” w kwocie 95 643 tys. zł, inwestycji „Modernizacja wału przeciwpowodziowego” w kwocie 9 194 tys. zł oraz remontów znaczących w kwocie 6 261 tys. zł,
- wzrostu nakładów w pozycji rzeczowych aktywów trwałych w budowie w kwocie 117 026 tys. zł, z tego głównie pozycje dotyczyły „Instalacji odsiarczania spalin kotłowni na EC” w kwocie 29 746 tys. zł, „Budowy instalacji PDH” w kwocie 26 953 tys. zł, „Zmiany technologii produkcji kwasu fosforowego” w kwocie 7 295 tys. zł, „Modernizacji turbozespołów typu 2” w kwocie 6 731 tys. zł, „Modernizacji instalacji amoniaku” w kwocie 6 612 tys. zł oraz „Rozwoju logistyki - etap II” w kwocie 4 338 tys. zł,
- rozchodu rzeczowych aktywów trwałych w związku z likwidacją w kwocie 8 267 tys. zł oraz sprzedażą w kwocie 1 008 tys. zł.

Nota 10. Wartości niematerialne

Wartość bilansowa

	na dzień 30.06.2017	na dzień 31.12.2016 przekształcone*
	<i>niebadane</i>	<i>badane</i>
Patenty i licencje	13 925	14 032
Oprogramowanie komputerowe	1 390	1 797
Pozostałe wartości niematerialne	1 039	1 131
	16 354	16 960
Wartości niematerialne w budowie	15 860	16 820
Poszukiwanie i ocena zasobów mineralnych	36 156	35 698
	68 370	69 478

* Dane finansowe przekształcone w wyniku zmian opisanych w punkcie 3.2 b) - c) informacji dodatkowej do skróconego śródrocznego skonsolidowanego sprawozdania finansowego

Pozycja „Poszukiwanie i ocena zasobów mineralnych” dotyczy aktywów spółki zależnej African Investment Group S.A. w Senegal.

Nota 11. Środki pieniężne i ich ekwiwalenty

	na dzień 30.06.2017	na dzień 31.12.2016 przekształcone*
	<i>niebadane</i>	<i>badane</i>
Środki pieniężne w kasie	60	196
Środki pieniężne na rachunkach bankowych (PLN)	479	861
Środki pieniężne na rachunkach walutowych (po przeliczeniu na PLN)	21 213	46 366
Lokaty bankowe terminowe do 3 miesięcy	4 406	781
Środki pieniężne objęte usługą cash pooling	83 048	47 594
	109 206	95 798
Środki pieniężne, wartości wykazywane w sprawozdaniu z sytuacji finansowej	109 206	95 798
Środki pieniężne, wartości wykazywane w sprawozdaniu z przepływów pieniężnych	109 206	95 798

* Dane finansowe przekształcone w wyniku zmian opisanych w punkcie 3.2 b) - c) informacji dodatkowej do skróconego śródrocznego skonsolidowanego sprawozdania finansowego

Wartość godziwa środków pieniężnych jest równa ich wartości bilansowej.

Saldo środków pieniężnych stanowią środki o nieograniczonej możliwości dysponowania w kwocie 109 206 tys. zł.

Nota 12.1. Zobowiązania z tytułu kredytów, pożyczek

	na dzień 30.06.2017	na dzień 31.12.2016
	<i>niebadane</i>	<i>badane</i>
Kredyty	79 565	76 644
Pożyczki	342 492	288 831
	422 057	365 475
Przypadające na:		
Długoterminowe	312 350	290 562
Krótkoterminowe	109 707	74 913
	422 057	365 475

Zapadalność kredytów i pożyczek oraz struktura walutowa

Na dzień 30 czerwca 2017 roku (*niebadane*)

Waluta kredytu	Stopa referencyjna	Wartość kredytu na dzień bilansowy		do roku	1-2 lat	2-5 lat	>5 lat
		w walucie	w PLN				
PLN	stała	-	368	368	-	-	-
PLN	zmienna	-	341 889	109 339	104 956	99 484	28 110
EUR	zmienna	19 110	79 800	-	-	79 800	-
		19 110	422 057	109 707	104 956	179 284	28 110

Na dzień 31 grudnia 2016 roku (*badane*)

Waluta kredytu	Stopa referencyjna	Wartość kredytu na dzień bilansowy		do roku	1-2 lat	2-5 lat	>5 lat
		w walucie	w PLN				
PLN	stała	-	1 104	1 104	-	-	-
PLN	zmienna	-	287 699	73 809	48 110	133 330	32 450
EUR	zmienna	17 490	76 672	-	-	76 672	-
		17 490	365 475	74 913	48 110	210 002	32 450

Na dzień bilansowy kredyty bankowe są wyceniane metodą zamortyzowanego kosztu. Podstawą wyceny jest wysokość wykorzystanego kredytu według aktualnej na dzień bilansowy stopy procentowej.

W okresie pierwszych 6 miesięcy 2017 roku Grupa Kapitałowa nie zawierała nowych umów kredytowych, które pociągały za sobą zwiększenia zadłużenia. W tym okresie następowały jedynie standardowe spłaty i wykorzystywanie istniejących limitów kredytowych związanych z obowiązującymi umowami kredytowymi i pożyczkowymi. Szczegółowy opis umów w Grupie Kapitałowej zaprezentowano w rocznym skonsolidowanym sprawozdaniu finansowym za 2016 rok (Nota 21 Zobowiązania z tytułu kredytów i pożyczek).

W okresie 6 miesięcy zakończonym 30 czerwca 2017 roku wystąpił wzrost zobowiązań z tytułu kredytów i pożyczek w stosunku do dnia 31 grudnia 2016 roku. Głównym powodem powyższych zmian jest fakt, że Jednostka Dominująca wydatkowała środki z kredytów (pożyczek) nie tylko na działalność operacyjną ale również inwestycyjną, w tym na nabycie akcji w podwyższonym kapitale spółki zależnej PDH Polska S.A.

Jednostka Dominująca korzysta z kredytu w rachunku bieżącym w ramach umowy Grupy Kapitałowej Grupa Azoty S.A. z bankiem PKO BP S.A. z dodatkową usługą cash poolingowego. Limit kredytu bankowego wynosi 110 500 tys. zł, a wraz z przyznanym jej limitem dziennym w wysokości

90 000 tys. zł wynosi 200 500 tys. zł. Na dzień 30 czerwca 2017 roku wystąpiło zadłużenie w kwocie 132 846 tys. zł.

Zadłużenie w limicie kredytowym o wartości 70 000 tys. zł wykazywane jest jako długoterminowe, gdyż przeznaczone jest na finansowanie długoterminowe inwestycji Jednostki Dominującej w rzeczowe aktywa trwałe, natomiast o wartości 62 846 tys. zł jako krótkoterminowe, dotyczące finansowania bieżącej działalności Jednostki Dominującej.

Nota 12.2. Zobowiązania z tytułu dostaw i usług oraz pozostałe

	na dzień 30.06.2017	na dzień 31.12.2016 przekształcone*
Zobowiązania z tytułu dostaw i usług - podmioty powiązane	10 265	12 754
Zobowiązania z tytułu dostaw i usług - podmioty pozostałe	216 468	244 346
Zobowiązania budżetowe oprócz podatku dochodowego	42 445	54 982
Zobowiązania z tytułu wynagrodzeń	13 246	11 295
Zobowiązania z tytułu zakupu rzeczowych aktywów trwałych, wartości niematerialnych, nieruchomości inwestycyjnych - podmioty powiązane	302	191
Zobowiązania z tytułu zakupu rzeczowych aktywów trwałych, wartości niematerialnych, nieruchomości inwestycyjnych - podmioty pozostałe	9 555	39 589
Zaliczki na dostawy - podmioty pozostałe	1	242
Pozostałe zobowiązania - podmioty powiązane	21 127	30
Pozostałe zobowiązania - podmioty pozostałe	20 333	14 366
Rozliczenia międzyokresowe kosztów - podmioty powiązane	943	851
Rozliczenia międzyokresowe kosztów - podmioty pozostałe	65 037	78 935
Przychody przyszłych okresów - podmioty pozostałe	20	10
	399 742	457 591
Przypadające na:		
Długoterminowe	107	250
Krótkoterminowe	399 635	457 341
	399 742	457 591

* Dane finansowe przekształcone w wyniku zmian opisanych w punkcie 3.2 b) - c) informacji dodatkowej do skróconego śródrocznego skonsolidowanego sprawozdania finansowego

Główną pozycję w pozostałych zobowiązaniach wobec jednostek powiązanych stanowi zobowiązanie z tytułu należnej dywidendy z zysku za rok 2016 w kwocie 20 790 tys. zł. (dzień wypłaty dywidendy został ustalony na dzień 21 lipca 2017 roku).

Nota 13. Zobowiązania z tytułu świadczeń pracowniczych

	na dzień 30.06.2017	na dzień 31.12.2016
	<i>niebadane</i>	<i>badane</i>
Zobowiązania z tytułu odpraw emerytalnych, rentowych	18 479	19 108
Zobowiązania z tytułu nagród jubileuszowych	39 813	42 162
Zobowiązania z tytułu odpisów na ZFŚS dla emerytów	7 806	6 988
Pozostałe zobowiązania	6 489	6 529
	72 587	74 787
Przypadające na:		
Długoterminowe	63 506	65 378
Krótkoterminowe	9 081	9 409
	72 587	74 787

W wyniku aktualizacji zobowiązań z tytułu świadczeń pracowniczych na dzień 30 czerwca 2017 roku:

- odniesiono w koszty rodzajowe (wynagrodzenia) kwotę 729 tys. zł,
- odniesiono w koszty finansowe (koszty odsetkowe) kwotę 960 tys. zł,
- ujęto w innych całkowitych dochodach kwotę 95 tys. zł (zmiana szacunków demograficznych i szacunków finansowych),
- wykorzystano rezerwę w kwocie 2 390 tys. zł.

Zobowiązania z tytułu wynagrodzeń zostały zaprezentowane w Nocie 12.2 Zobowiązania z tytułu dostaw i usług oraz pozostałe niniejszego sprawozdania.

Podstawowe założenia do szacunków aktuarialnych

	na dzień 30.06.2017	na dzień 31.12.2016
	<i>niebadane</i>	<i>badane</i>
Stopa dyskontowa	3,20%	3,60%
Przyszły wzrost przeciętnego wynagrodzenia	3,00%	3,50%

Nota 14. Rezerwy

	na dzień 30.06.2017	na dzień 31.12.2016
	<i>niebadane</i>	<i>badane</i> przekształcone*
Rezerwa na sprawy sądowe	912	433
Rezerwa na ochronę środowiska, w tym rekultywacja	48 859	49 385
Pozostałe rezerwy	2 551	10 065
	52 322	59 883
Przypadające na:		
Długoterminowe	49 491	42 412
Krótkoterminowe	2 831	17 471
	52 322	59 883

* Dane finansowe przekształcone w wyniku zmian opisanych w punkcie 3.2 b) - c) informacji dodatkowej do skróconego śródrocznego skonsolidowanego sprawozdania finansowego

Rezerwy na ochronę środowiska

Rezerwa na rekultywację została utworzona na pokrycie przyszłych kosztów rekultywacji, monitoringu i ochrony wód powierzchniowych dla składowisk siarczanu żelaza i fosfogipsu. Przyjęto, że do rekultywacji składowisk fosfogipsu w części (zgodnie z Decyzją Marszałka Województwa Zachodniopomorskiego) zostaną wykorzystane osady ze zbiorników ziemnych znajdujących się na terenie zakładowej oczyszczalni ścieków, co znacznie ograniczy koszty rekultywacji terenu składowiska fosfogipsu pozostałego do zrehabilitowania po zakończeniu ewakuacji fosfogipsu. Koszty ich wydobycia i transportu oszacowano na podstawie wyceny prac z nimi związanych. Koszty monitorowania i ochrony wód gruntowych oszacowano na podstawie średnich kosztów ponoszonych z ostatnich lat przy uwzględnieniu ich redukcji związanej z upływem czasu. Wartość rezerwy na rekultywację wynika z przewidywanych kosztów do poniesienia po zamknięciu składowisk z uwzględnieniem czasu, jaki upłynął od rozpoczęcia eksploatacji składowisk do dnia jej zakończenia. Na dzień 30 czerwca 2017 roku wysokość rezerwy wynosi 44 937 tys. zł (na dzień 31 grudnia 2016 roku wysokość rezerwy wynosiła 38 247 tys. zł).

Rezerwa na czyszczenie instalacji z substancji chemicznych została utworzona na podjęcie działań w przypadku zakończenia eksploatacji poszczególnych instalacji produkcyjnych. Wartość rezerwy została oszacowana na podstawie kosztorysów sporządzonych przez poszczególne zakłady produkcyjne, osobno dla każdej linii produkcyjnej. Na dzień 30 czerwca 2017 roku wysokość rezerwy wynosi 3 922 tys. zł (na dzień 31 grudnia 2016 roku wysokość rezerwy wynosiła 3 516 tys. zł).

Rezerwy zostały zdyskontowane, przy czym stopa dyskontowa spadła o 0,2 p.p. w stosunku do 31 grudnia 2016 roku i wynosi 2,00%.

Zmiana stanu rezerw to efekt zmian szacunków poszczególnych tytułów rezerw, zmiany stopy dyskontowej oraz przekwalifikowania na dzień 30 czerwca 2017 roku, z czego:

- utworzono rezerwy w kwocie 6 632 tys. zł (w tym na rekultywację składowisk uwzględniającą użycie osadów ze zbiorników osadowych 6 267 tys. zł),
- rozwinięto dyskonto rezerw w wysokości 464 tys. zł,
- przekwalifikowano rezerwę w kwocie 7 580 tys. zł do pozycji „Zobowiązania związane bezpośrednio z aktywami przeznaczonymi do sprzedaży” (rezerwa spółki zależnej Supra Agrochemia Sp. z o.o.).

Pozostałe rezerwy

W okresie pierwszych 6 miesięcy 2017 roku Jednostka Dominująca na skutek zawartej umowy dotyczącej kwestii rozliczenia zobowiązań wobec kontrahenta z tytułu doradztwa technicznego związanego z dostawą fosforytów z Senegalu rozwiązała rezerwę z tego tytułu w kwocie 4 701 tys. zł oraz wykorzystwała pozostałą część rezerwy w kwocie 4 710 tys. zł.

Ponadto Jednostka Dominująca utworzyła rezerwę w kwocie 1 976 tys. zł na odszkodowania za szkody rzeczowe.

Nota 15. Instrumenty finansowe

Nota 15.1. Zarządzanie ryzykiem kapitałowym

Na Grupie Kapitałowej nie ciąży jakiegokolwiek zewnętrzne ograniczenia, związane z zarządzaniem kapitałem poza standardowymi wymogami w zakresie minimalnego poziomu kapitału akcyjnego określonego przez Kodeks Spółek Handlowych. Poziom minimalny kapitału akcyjnego jest przez Grupę Kapitałową zachowywany.

Kapitał zapasowy zgodnie z Kodeksem Spółek Handlowych musi być utrzymywany do wysokości 1/3 kapitału zakładowego z przeznaczeniem wyłącznie na pokrycie ewentualnych strat finansowych. Jednostka Dominująca zobowiązana jest przeznaczyć na ten cel minimalnie 8% bieżącego zysku netto do czasu zgromadzenia wymaganej równoważności 1/3 kapitału zakładowego. Stan kapitału zapasowego Jednostki Dominującej na koniec 30 czerwca 2017 roku wynosi 215 033 tys. zł i nie osiągnął wymaganego poziomu. Jednostka Dominująca będzie dokonywała w przyszłości wpłat na poczet kapitału zapasowego aż do osiągnięcia minimalnie wymaganej wysokości 1/3 kapitału zakładowego.

Celem Grupy Kapitałowej w zarządzaniu ryzykiem kapitałowym jest ochrona zdolności Grupy Kapitałowej do kontynuowania działalności tak, aby możliwe było realizowanie zwrotu dla

akcjonariuszy oraz korzyści dla innych interesariuszy, a także utrzymanie optymalnej struktury kapitału w celu obniżenia jego kosztu.

Grupa Kapitałowa monitoruje zmiany w akcjonariacie, wskaźniki rentowności kapitału oraz wskaźniki relacji kapitału własnego do zobowiązań.

W celu zachowania i zapewnienia niezbędnych zmian w kapitale, Zarząd Jednostki Dominującej może proponować Walnemu Zgromadzeniu parametry warunkujące przyznawanie i wypłatę dywidend akcjonariuszom, zwroty zainwestowanego przez nich kapitału, emisję nowych akcji lub sprzedaż posiadanych zasobów, aby zmniejszyć istniejące i ciężące na Grupie Kapitałowej zobowiązania.

W okresie 6 miesięcy kończącym się 30 czerwca 2017 roku wystąpiły w umowie kredytowej kowenanty finansowe nakładające na Grupę Kapitałową obowiązek utrzymania ustalonych wartości wskaźnika długu w relacji do EBITDA. Wartości tego wskaźnika osiągnęły poziom co najmniej minimalny.

Nota 15.2. Kategorie instrumentów finansowych

Klasyfikacja instrumentów finansowych

Aktywa finansowe

	na dzień 30.06.2017	na dzień 31.12.2016 przekształcone*
	<i>niebadane</i>	<i>badane</i>
Wyceniane w wartości godziwej przez wynik finansowy	403	2 189
Pożyczki i należności	153 598	133 257
Środki pieniężne i ich ekwiwalenty	109 206	95 798
	263 207	231 244
Wykazywane w sprawozdaniu z sytuacji finansowej jako:		
Instrumenty pochodne	403	2 189
Należności z tytułu dostaw i usług oraz pozostałe należności	153 598	133 257
Środki pieniężne i ich ekwiwalenty	109 206	95 798
	263 207	231 244

Zobowiązania finansowe

	na dzień 30.06.2017	na dzień 31.12.2016 przekształcone*
	<i>niebadane</i>	<i>badane</i>
Wyceniane metodą zamortyzowanego kosztu	719 281	694 702
Wykazywane w sprawozdaniu z sytuacji finansowej jako:		
Zobowiązania długoterminowe z tytułu kredytów i pożyczek	312 350	290 562
Zobowiązania krótkoterminowe z tytułu kredytów i pożyczek	109 707	74 913
Zobowiązania z tytułu dostaw i usług oraz pozostałe	291 296	322 571
Pozostałe zobowiązania finansowe	5 928	6 656
	719 281	694 702

* Dane finansowe przekształcone w wyniku zmian opisanych w punkcie 3.2 b) - c) informacji dodatkowej do skróconego śródrocznego skonsolidowanego sprawozdania finansowego

W okresie 6 miesięcy kończącym się 30 czerwca 2017 roku, jak i w okresie 6 miesięcy kończącym się 30 czerwca 2016 roku, nie wystąpiły w Grupie Kapitałowej zyski lub straty dotyczące poszczególnych kategorii instrumentów finansowych.

Nota 15.3. Zarządzanie ryzykiem finansowym

Ryzyko finansowe, na które narażona jest Grupa Kapitałowa obejmuje ryzyka kredytowe, płynności oraz rynkowe (obejmujące przede wszystkim ryzyko walutowe oraz ryzyko stopy procentowej). Ryzyka te powstają w normalnym toku działalności Grupy Kapitałowej. Celem zarządzania ryzykiem finansowym w Grupie Kapitałowej jest zminimalizowanie wpływu czynników rynkowych, takich jak kursy walutowe i stopy procentowe na zatwierdzone w budżecie na dany rok podstawowe parametry finansowe (wynik finansowy, wielkość przepływów pieniężnych) z wykorzystaniem hedgingu naturalnego.

Nota 15.3.1. Ryzyko kredytowe

Ryzyko kredytowe jest związane z możliwością poniesienia przez Grupę Kapitałową strat finansowych na skutek niewypełnienia przez klienta lub kontrahenta będącego stroną instrumentu finansowego swoich kontraktowych zobowiązań. Ryzyko kredytowe w Grupie Kapitałowej dotyczy głównie należności z tytułu dostaw i usług, krótkoterminowych lokat bankowych oraz środków na rachunku objętych cash poolingiem.

Poniższa tabela przedstawia maksymalną ekspozycję Grupy Kapitałowej na ryzyko kredytowe:

	na dzień 30.06.2017	na dzień 31.12.2016 przekształcone*
	<i>niebadane</i>	<i>badane</i>
Aktywa wyceniane w wartości godziwej przez wynik finansowy	403	2 189
Pożyczki i należności	153 598	133 257
Środki pieniężne i ich ekwiwalenty	109 206	95 798
	263 207	231 244

* Dane finansowe przekształcone w wyniku zmian opisanych w punkcie 3.2 b) - c) informacji dodatkowej do skróconego śródrocznego skonsolidowanego sprawozdania finansowego

Należności z tytułu dostaw i usług

Struktura ryzyka kredytowego należności z tytułu dostaw i usług według grup produktów w Grupie Kapitałowej jest przedstawiona w poniższej tabeli.

	na dzień 30.06.2017	na dzień 31.12.2016 przekształcone*
	<i>niebadane</i>	<i>badane</i>
Segment Nawozy	90 112	83 128
Segment Pigmenty	57 543	41 673
Segment Pozostałe	1 249	2 864
	148 904	127 665

* Dane finansowe przekształcone w wyniku zmian opisanych w punkcie 3.2 b) - c) informacji dodatkowej do skróconego śródrocznego skonsolidowanego sprawozdania finansowego

Ryzyko kredytowe w Grupie Kapitałowej dotyczy głównie należności z tytułu dostaw i usług. Szczegółowy opis działań ograniczających ryzyko został opisany w Nocie 28.3.1 Ryzyko kredytowe rocznego skonsolidowanego sprawozdania finansowego za 2016 rok.

Okolo 61% salda należności z tytułu dostaw i usług Jednostki Dominującej dotyczy odbiorców krajowych, natomiast pozostałe 39% klientów mających siedzibę poza Polską.

Przeterminowane należności z tytułu dostaw i usług, które nie utraciły wartości

	na dzień 30.06.2017	na dzień 31.12.2016 przekształcone*
	<i>niebadane</i>	<i>badane</i>
Przeterminowane do 60 dni	4 433	3 162
Przeterminowane od 60-180 dni	423	1 490
Przeterminowane od 180-360 dni	6	10
Przeterminowane powyżej 360 dni	70	9
	4 932	4 671

* Dane finansowe przekształcone w wyniku zmian opisanych w punkcie 3.2 b) - c) informacji dodatkowej do skróconego śródrocznego skonsolidowanego sprawozdania finansowego

Nota 15.4. Wartość godziwa instrumentów finansowych

Poniżej przedstawiono szczegóły dotyczące wartości godziwych instrumentów finansowych, dla których jest możliwe ich oszacowanie:

- środki pieniężne i ich ekwiwalenty, krótkoterminowe depozyty bankowe oraz krótkoterminowe kredyty bankowe. Wartość bilansowa wyżej wymienionych instrumentów jest zbliżona do ich wartości godziwej z uwagi na szybką zapadalność tych instrumentów,
- należności handlowe, pozostałe należności, zobowiązania handlowe. Wartość bilansowa wyżej wymienionych instrumentów jest zbliżona do ich wartości godziwej z uwagi na ich krótkoterminowy charakter,
- długoterminowe pożyczki i kredyty bankowe. Wartość bilansowa wyżej wymienionych instrumentów jest zbliżona do ich wartości godziwej z uwagi na ich charakter oprocentowania,
- instrumenty pochodne. Wartość bilansowa wyżej wymienionych instrumentów jest równa ich wartości godziwej.

Wartość godziwa instrumentów finansowych Grupy Kapitałowej wycenianych w wartości godziwej w podziale na poziomy klasyfikacji kształtowała się następująco:

Aktywa finansowe wyceniane w wartości godziwej przez wynik finansowy

30 czerwca 2017 roku (*niebadane*)

Poziomy klasyfikacji	Poziom I	Poziom II	Poziom III
Kontrakty na zakup uprawnień do emisji CO ₂	-	403	-

31 grudnia 2016 roku (*badane*)

Poziomy klasyfikacji	Poziom I	Poziom II	Poziom III
Kontrakty na zakup uprawnień do emisji CO ₂	-	2 189	-

Przyjęta w tabeli hierarchia wartości godziwej jest następująca:

Poziom I - cena notowana na aktywnym rynku dla tych samych składników aktywów lub zobowiązań,
 Poziom II - wartości ustalone w oparciu o dane wejściowe inne niż notowane ceny poziomu 1, które są pośrednio lub bezpośrednio możliwe do zaobserwowania lub ustalenia na podstawie danych rynkowych,

Poziom III - wartości ustalone w oparciu o dane wejściowe, które nie opierają się na danych rynkowych możliwych do zaobserwowania.

Nota 15.5. Instrumenty pochodne

	Wartość nominalna w tys. EUR	Aktywa finansowe w tys. zł	Wartość nominalna w tys. EUR	Aktywa finansowe w tys. zł
	<i>Stan na dzień 30.06.2017 roku</i>		<i>Stan na dzień 31.12.2016 roku</i>	
	<i>niebadane</i>		<i>badane</i>	
Kontrakty na zakup uprawnień do emisji CO ₂	1 216	403	1 216	2 189
Instrumenty pochodne razem, w tym:	1 216	403	1 216	2 189
Krótkoterminowe	1 216	403	1 216	2 189

Instrumenty pochodne na prawa do emisji

Na dzień 30 czerwca 2017 roku Grupa Kapitałowa posiadała otwarte kontrakty terminowe futures na zakup praw do emisji CO₂ w ilości 260 tys. jednostek EUA o łącznej wartości 1 216 tys. EUR. Terminami zapadalności kontraktów są grudzień 2017 roku i grudzień 2018 roku.

Grupa Kapitałowa zarówno w okresie styczeń - czerwiec 2017 roku, jak również w 2016 roku nie stosowała rachunkowości zabezpieczeń.

Nota 16. Zobowiązania, aktywa warunkowe oraz poręczenia i gwarancje

Na dzień 30 czerwca 2017 roku w Grupie Kapitałowej nie wystąpiły zobowiązania warunkowe oraz aktywa warunkowe, które zostały rozpoznane jako zobowiązania i aktywa warunkowe do prezentacji.

W okresie 6 miesięcy kończącym się 30 czerwca 2017 roku stan poręczeń i gwarancji wystawionych przez Jednostkę Dominującą uległ zmniejszeniu o kwotę 3 609 tys. zł, w porównaniu do informacji ujawnionych w rocznym skonsolidowanym sprawozdaniu finansowym za 2016 rok, z czego gwarancja zapłaty długu celnego dla Izby Celnej w Szczecinie zmniejszyła się z 4 000 tys. zł do 1 000 tys. zł.

Nota 17. Szacunki księgowe i założenia

Zmiany stanu odpisów aktualizujących wartości rzeczowego majątku trwałego

	za okres od 01.01.2017 do 30.06.2017	za okres od 01.01.2016 do 30.06.2016 przekształcone*	za okres od 01.04.2017 do 30.06.2017	za okres od 01.04.2016 do 30.06.2016 przekształcone*
	<i>niebadane</i>	<i>niebadane</i>	<i>niebadane</i>	<i>niebadane</i>
Stan na początek okresu	218 286	217 841	217 955	217 751
Utworzenie	81	4	80	4
Wykorzystanie (-)	(575)	(112)	(372)	(22)
Pozostałe zmniejszenia	(129)	-	-	-
Stan na koniec okresu	217 663	217 733	217 663	217 733

* Dane finansowe przekształcone w wyniku zmian opisanych w punkcie 3.2 b) - c) informacji dodatkowej do skróconego śródrocznego skonsolidowanego sprawozdania finansowego

Zmiany stanu odpisów aktualizujących wartość zapasów

	za okres od 01.01.2017 do 30.06.2017	za okres od 01.01.2016 do 30.06.2016	za okres od 01.04.2017 do 30.06.2017	za okres od 01.04.2016 do 30.06.2016
	<i>niebadane</i>	<i>niebadane</i>	<i>niebadane</i>	<i>niebadane</i>
Stan na początek okresu	8 602	9 721	8 346	9 125
Utworzenie	1 726	6 334	1 559	6 116
Rozwiązanie (-)	(685)	(593)	(429)	(116)
Wykorzystanie (-)	(174)	(728)	(7)	(391)
Stan na koniec okresu	9 469	14 734	9 469	14 734

Zmiany stanu odpisów aktualizujących wartość należności

	za okres od 01.01.2017 do 30.06.2017	za okres od 01.01.2016 do 30.06.2016 przekształcone*	za okres od 01.04.2017 do 30.06.2017	za okres od 01.04.2016 do 30.06.2016 przekształcone*
	<i>niebadane</i>	<i>niebadane</i>	<i>niebadane</i>	<i>niebadane</i>
Stan na początek okresu	42 945	22 310	38 729	22 305
Utworzenie	478	19 223	417	19 171
Rozwiązanie (-)	(805)	(210)	(520)	(154)
Wykorzystanie (-)	(908)	(25)	-	(24)
Różnice kursowe z przeliczenia	(958)	167	(206)	(167)
Pozostałe zmniejszenia	(2 332)	-	-	-
Stan na koniec okresu	38 420	41 465	38 420	41 465

* Dane finansowe przekształcone w wyniku zmian opisanych w punkcie 3.2 b) - c) informacji dodatkowej do skróconego śródrocznego skonsolidowanego sprawozdania finansowego

Grupa Kapitałowa na dzień 30 czerwca 2017 roku w pozycji „Pozostałe zmniejszenia” prezentuje aktywa netto spółki zależnej Supra Agrochemia Sp. z o.o. reklasyfikowane do pozycji „Aktywa trwałe przeznaczone do sprzedaży” lub „Zobowiązania związane bezpośrednio z aktywami przeznaczonymi do sprzedaży”.

Nota 18. Zobowiązania inwestycyjne

W okresie 6 miesięcy kończącym się 30 czerwca 2017 roku Grupa Kapitałowa podpisała umowy dotyczące kontynuacji rozpoczętych zadań inwestycyjnych.

Łączna wartość zobowiązań z tytułu podpisanych umów na dzień 30 czerwca 2017 roku wynosi 97 051 tys. zł (na dzień 31 grudnia 2016 roku 162 256 tys. zł), z czego najistotniejsze pozycje stanowią:

- budowa instalacji PDH w kwocie 55 788 tys. zł,
- modernizacja instalacji oczyszczania gazu w EC II w kwocie 19 807 tys. zł,
- modernizacja turbozespołu TUP-12 (TG1) oraz urządzeń pomocniczych turbozespołu w kwocie 7 405 tys. zł,
- wymiana suszarni nawozów w kwocie 7 100 tys. zł,
- zmiana technologii produkcji kwasu fosforowego DA-HF w kwocie 5 477 tys. zł.

Nota 19. Aktywa trwałe przeznaczone do sprzedaży, zobowiązania związane bezpośrednio z aktywami trwałymi przeznaczonymi do sprzedaży

W związku z tym, że sprzedaż aktywów związanych ze spółką zależną Supra Agrochemia Sp. z o.o. jest wysoce prawdopodobna Grupa Kapitałowa na dzień 30 czerwca 2017 roku prezentuje aktywa netto tej spółki w pozycji „Aktywa trwałe przeznaczone do sprzedaży” i „Zobowiązania związane bezpośrednio z aktywami przeznaczonymi do sprzedaży”, na które składają się:

- rzeczowe aktywa trwałe w kwocie 2 312 tys. zł,
- nieruchomości inwestycyjne w kwocie 740 tys. zł,
- pozostałe pozycje aktywów w kwocie 634 tys. zł,
- rezerwa na ochronę środowiska w kwocie 7 580 tys. zł,
- pozostałe pozycje zobowiązań w kwocie 229 tys. zł.

4.2. Informacje o podmiotach powiązanych

Informacje dotyczące znaczących transakcji z podmiotami powiązanymi:

a) Informacja o istotnych transakcjach zawartych przez Grupę Kapitałową z podmiotami powiązanymi na warunkach innych niż rynkowe.

W okresie 6 miesięcy zakończonym dnia 30 czerwca 2017 roku w Grupie Kapitałowej nie wystąpiły transakcje zawarte z podmiotami powiązanymi na warunkach innych niż rynkowe.

b) Transakcje z członkami Zarządu i Rady Nadzorczej Jednostki Dominującej, ich małżonkami, rodzeństwem, wstępnymi, zstępnymi lub innymi bliskimi im osobami.

W okresie 6 miesięcy zakończonym dnia 30 czerwca 2017 roku osobom zarządzającym i nadzorującym oraz ich bliskim Grupa Kapitałowa nie udzieliła zaliczek, pożyczek, kredytów, gwarancji i poręczeń oraz nie zawarto z nimi innych umów zobowiązujących do świadczenia na rzecz Grupy Kapitałowej, z wyjątkiem zawartych umów zobowiązujących do świadczenia usług prawnych na rzecz spółki zależnej PDH Polska S.A. oraz spółki zależnej Zarząd Morskiego Portu Police Sp. z o.o. przez Kancelarię Radców Prawnych Licht & Przeworska s.c., której współnikiem jest Bożena Licht, Sekretarz Rady Nadzorczej Jednostki Dominującej.

Umowa ze spółką PDH Polska S.A. została zawarta w dniu 12 września 2016 roku. W okresie 6 miesięcy zakończonym dnia 30 czerwca 2017 roku wystąpiły transakcje pomiędzy stronami Umowy w kwocie 95 tys. zł, a stan zobowiązań z tego tytułu na dzień 30 czerwca 2017 roku wynosił 17 tys. zł.

Umowa ze spółką Zarząd Morskiego Portu Police Sp. z o.o. została zawarta w dniu 21 marca 2017 roku. W okresie 6 miesięcy zakończonym dnia 30 czerwca 2017 roku wystąpiły transakcje pomiędzy stronami Umowy w kwocie 9 tys. zł, a stan zobowiązań z tego tytułu na dzień 30 czerwca 2017 roku wynosił 4 tys. zł.

c) Informacja o istotnych transakcjach zawartych przez Grupę Kapitałową z podmiotami powiązanymi.

Transakcje z podmiotami powiązanymi

Transakcje handlowe

Stan na dzień 30 czerwca 2017 roku (niebadane)

	Przychody ze sprzedaży	Należności	Zakupy	Zobowiązania
Podmioty powiązane Grupa Azoty S.A.*	85 481	10 394	39 962	28 986
Podmioty powiązane Grupa Azoty POLICE S.A. - Kemipol	4 870	1 166	6 165	1 869
Podmioty powiązane Grupa Azoty PUŁAWY S.A.	15 509	1 100	409	481
Podmioty powiązane Grupa Azoty PKCh Sp. z o.o.	5	6	1 073	358
	105 865	12 666	47 609	31 694

Stan na dzień 30 czerwca 2016 roku (niebadane)

	Przychody ze sprzedaży	Należności	Zakupy	Zobowiązania
Podmioty powiązane Grupa Azoty S.A.*	125 260	5 768	34 850	7 303
Podmioty powiązane Grupa Azoty POLICE S.A. - Kemipol	2 583	512	5 721	1 654
Podmioty powiązane Grupa Azoty PUŁAWY S.A.	18 429	1 804	171	12
Podmioty powiązane Grupa Azoty PKCh Sp. z o.o.	13	10	696	101
	146 285	8 094	41 438	9 070

Stan na dzień 31 grudnia 2016 roku przekształcone** (badane)

	Przychody ze sprzedaży	Należności	Zakupy	Zobowiązania
Podmioty powiązane Grupa Azoty S.A.*	106 760	12 377	67 526	10 481
Podmioty powiązane Grupa Azoty POLICE S.A. - Kemipol	4 918	654	12 238	1 666
Podmioty powiązane Grupa Azoty PUŁAWY S.A.	31 725	648	778	161
Podmioty powiązane Grupa Azoty PKCh Sp. z o.o.	279	33	1 377	665
	143 682	13 712	81 919	12 73

** Dane finansowe przekształcone w wyniku zmian opisanych w punkcie 3.2 b) - c) informacji dodatkowej do skróconego śródrocznego skonsolidowanego sprawozdania finansowego

Pozostałe transakcje

	Pozostałe przychody	Pozostałe koszty	Przychody finansowe (bez dywidend)	Koszty finansowe
Stan na dzień 30 czerwca 2017 roku (niebadane)				
Podmioty powiązane Grupa Azoty S.A.*	1	585	943	1 642
Podmioty powiązane Grupa Azoty POLICE S.A. - Kemipol	873	1 444	345	2
Podmioty powiązane Grupa Azoty PUŁAWY S.A.	1	-	2	-
	875	2 029	1 290	1 644

	Pozostałe przychody	Pozostałe koszty	Przychody finansowe (bez dywidend)	Koszty finansowe
Stan na dzień 30 czerwca 2016 roku (niebadane)				
Podmioty powiązane Grupa Azoty S.A.*	34	36	567	1 795
Podmioty powiązane Grupa Azoty POLICE S.A. - Kemipol	859	1 678	2	-
Podmioty powiązane Grupa Azoty PUŁAWY S.A.	-	-	-	-
	893	1 714	569	1 795

* W wyszczególnionej pozycji „Podmioty powiązane Grupa Azoty S.A.” prezentowane są następujące Spółki: Grupa Azoty S.A., Grupa Azoty Zakłady Azotowe „Puławy” S.A., Grupa Azoty Zakłady Azotowe Kędzierzyn S.A., Grupa Azoty Kopalnie i Zakłady Chemiczne Siarki „Siarkopol” S.A., Grupa Azoty Polskie Konsorcjum Chemiczne Sp. z o.o. oraz pozostałe podmioty bezpośrednio powiązane ze Spółką Grupa Azoty S.A.

Pozostałe transakcje z podmiotami powiązanymi z zakresu przychodów finansowych dotyczyły głównie otrzymanych dywidend:

- w okresie 6 miesięcy zakończonym 30 czerwca 2017 roku w kwocie 11 851 tys. zł,
- w okresie 6 miesięcy zakończonym 30 czerwca 2016 roku w kwocie 10 808 tys. zł.

Kredyty, pożyczki udzielone Grupie Kapitałowej przez podmioty powiązane Kredyty, pożyczki udzielone podmiotom powiązanym

Pożyczki udzielone Grupie Kapitałowej przez podmioty powiązane przedstawiono w rocznym skonsolidowanym sprawozdaniu finansowym za 2016 rok (Nota 21 Zobowiązania z tytułu kredytów i pożyczek).

W okresie 6 miesięcy kończącym się 30 czerwca 2017 roku, jak i w okresie 6 miesięcy kończącym się 30 czerwca 2016 roku, Grupa Kapitałowa nie udzieliła pożyczek podmiotom powiązanym.

Transakcje z Właścicielami

W okresie 6 miesięcy kończącym się 30 czerwca 2017 roku, jak i w okresie 6 miesięcy kończącym się 30 czerwca 2016 roku, Grupa Kapitałowa nie zawierała transakcji z Właścicielami.

Transakcje z podmiotami powiązanymi przez Skarb Państwa

Stan na dzień 30 czerwca 2017 roku (niebadane)

Nazwa podmiotu	Wartość	Treść operacji
PGNIG S.A.	263 155	zakup gazu ziemnego i siarki
Kompania Węglowa S.A.	-	-
PKP Cargo S.A.	3 736	zakup usług transportowych
PKN Orlen S.A.	5 645	zakup siarki
Grupa Tauron	-	-
PGE S.A.	12 553	zakup energii elektrycznej
PSE Operator S.A.	6 634	zakup energii elektrycznej
Grupa Lotos S.A.	3 620	zakup siarki
Enea S.A.	6 945	zakup energii elektrycznej
PKO BP S.A.	30	zakup usług maklerskich
KGHM Polska Miedź S.A.	7 875	zakup kwasu siarkowego
Węglkokoks Sp. z o.o.	2 755	zakup węgla kamiennego
Katowicki Holding Węglowy S.A.	5 476	zakup węgla kamiennego
Jastrzębska Spółka Węglowa S.A.	23	zakup węgla kamiennego
Polska Grupa Górnicza	19 484	zakup węgla kamiennego
Enea Operator Sp. z o.o.	368	zakup energii elektrycznej
	338 299	

Wartość sprzedaży łącznie do wszystkich wymienionych w powyższej tabeli jednostek powiązanych przez Skarb Państwa w okresie 6 miesięcy kończącym się 30 czerwca 2017 roku wyniosła 718 tys. zł.

Stan na dzień 30 czerwca 2016 roku (niebadane)

Nazwa podmiotu	Wartość	Treść operacji
PGNIG S.A.	135 038	zakup gazu ziemnego i siarki
Kompania Węglowa S.A.	7 227	zakup węgla kamiennego
PKP Cargo S.A.	2 859	zakup usług transportowych
PKN Orlen S.A.	6 800	zakup siarki
Grupa Tauron	1 207	zakup energii elektrycznej
PGE S.A.	10 577	zakup energii elektrycznej
PSE Operator S.A.	6 539	zakup energii elektrycznej
Grupa Lotos S.A.	6 974	zakup siarki
Enea S.A.	3 639	zakup energii elektrycznej
PKO BP S.A.	30	zakup usług maklerskich
KGHM Polska Miedź S.A.	8 798	zakup kwasu siarkowego
Węglkokoks Sp. z o.o.	-	-
Katowicki Holding Węglowy S.A.	14 177	zakup węgla kamiennego
Jastrzębska Spółka Węglowa S.A.	35	zakup węgla kamiennego
Polska Grupa Górnicza	2 676	zakup węgla kamiennego
Enea Operator Sp. z o.o.	268	zakup energii elektrycznej
	206 844	

Wartość sprzedaży łącznie do wszystkich wymienionych w powyższej tabeli jednostek powiązanych przez Skarb Państwa w okresie 6 miesięcy kończącym się 30 czerwca 2016 roku wyniosła 1 671 tys. zł.

4.3. Wydarzenia po dacie bilansowej mogące mieć wpływ na przyszłe wyniki finansowe

Podwyższenie kapitału zakładowego spółki zależnej PDH Polska Spółka Akcyjna

W dniu 14 lipca 2017 roku Sąd Rejonowy Szczecin-Centrum w Szczecinie, XIII Wydział Gospodarczy Krajowego Rejestru Sądowego dokonał rejestracji podwyższenia kapitału zakładowego spółki PDH Polska S.A.

4.4. Dywidenda

Uchwałą Zwyczajnego Zgromadzenia Wspólników spółki Kemipol Sp. z o.o. z dnia 26 kwietnia 2017 roku przyznano dywidendę udziałowcom, z czego udziałowcowi spółce Grupa Azoty Zakłady Chemiczne „Police” S.A. kwotę 11 851 tys. zł. Dywidenda została wypłacona w okresie 3 miesięcy zakończonym dnia 30 czerwca 2017 roku.

4.5. Sezonowość

Sezonowość produktów Jednostki Dominującej występuje przede wszystkim na rynku nawozów mineralnych i pigmentów. W spółkach zależnych Grupy Kapitałowej sezonowość nie występuje.

Rynek nawozów mineralnych

Na przełomie pierwszego i drugiego kwartału (marzec, kwiecień) oraz w trzecim kwartale (sierpień, wrzesień) każdego roku występuje zwykle okres wzmożonej aktywności sektora rolnego w zakresie prowadzonych prac polowych, w czasie którego zapotrzebowanie na nawozy mineralne osiąga wysoki poziom. Ponadto, na podstawowych rynkach sprzedaży dla Jednostki Dominującej, to jest w Polsce i Europie, występuje pokrywanie się sezonów zakupowych na nawozy. Zjawisko sezonowości w nawozach niwelowane jest poprzez system działań dystrybucyjnych i handlowych (m.in. eksport na rynki pozaeuropejskie), dzięki czemu zapewniony jest stabilny i ciągły odbiór produkowanych nawozów.

Rynek bieli tytanowej

Na podstawowych rynkach dla Jednostki Dominującej, to jest w Polsce i Europie, największy popyt na biel tytanową jest w okresie wiosenno-letnim (drugi i trzeci kwartał) i związany jest ze wzrostem zapotrzebowania na farby i lakiery z branży budowlanej. Okres zimowy, czyli czwarty i pierwszy kwartał roku, są zwykle okresem spadku sprzedaży bieli. Biel tytanowa pozostaje produktem sezonowym, ale z uwagi na swoje rozliczne docelowe zastosowania, popyt na biel zależy przede wszystkim od ogólnej koniunktury rynkowej.

Chemikalia

Dla pozostałych chemikaliów (amoniak, AdBlue, Fespol) produkowanych w Jednostce Dominującej, sezonowość praktycznie nie występuje, a jeśli już to na małą skalę i nie ma istotnego wpływu na wyniki.

Podpisy Członków Zarządu Jednostki Dominującej

.....
dr Wojciech Wardacki
Prezes Zarządu

.....
Tomasz Panas
Wiceprezes Zarządu

.....
dr Włodzimierz Żasadzki
Wiceprezes Zarządu

.....
Anna Tarocińska
Członek Zarządu

Podpis osoby odpowiedzialnej za prowadzenie ksiąg rachunkowych

.....
Józefa Żurawska
Główny Księgowy

Police, dnia 21 sierpnia 2017 roku

**III. SKRÓCONE ŚRÓDROCZNE JEDNOSTKOWE SPRAWOZDANIE
FINANSOWE ZA OKRES 6 MIESIĘCY KOŃCZĄCY SIĘ
30 CZERWCA 2017 ROKU PRZYGOTOWANE ZGODNIE Z MSR 34,
„ŚRÓDROCZNA SPRAWOZDAWCZOŚĆ FINANSOWA”,
KTÓRY ZOSTAŁ ZATWIERDZONY PRZEZ UNIĘ EUROPEJSKĄ**

Oświadczenie kierownictwa

Zarząd Spółki Grupa Azoty Zakłady Chemiczne „Police” Spółka Akcyjna przedstawia skrócone śródroczne jednostkowe sprawozdanie finansowe za okres 6 miesięcy kończący się 30 czerwca 2017 roku, na które składają się:

- Skrócony śródroczny jednostkowy rachunek zysków i strat oraz inne całkowite dochody za okres 01.01-30.06.2017 roku oraz za okres 01.04-30.06.2017 roku,
- Skrócone śródroczne jednostkowe sprawozdanie z sytuacji finansowej sporządzone na dzień 30.06.2017 roku,
- Skrócone śródroczne jednostkowe sprawozdanie ze zmian w kapitale własnym za okres 01.01-30.06.2017 roku,
- Skrócone śródroczne jednostkowe sprawozdanie z przepływów pieniężnych za okres 01.01-30.06.2017 roku,
- Informacja dodatkowa do skróconego śródrocznego jednostkowego sprawozdania finansowego.

Niniejsze skrócone śródroczne jednostkowe sprawozdanie finansowe zostało sporządzone zgodnie z wymogami MSR 34 „Śródroczna sprawozdawczość finansowa”, który został zatwierdzony przez Unię Europejską oraz rzetelnie i jasno przedstawia sytuację majątkową i finansową Spółki oraz jej wynik finansowy.

Podpisy Członków Zarządu

.....
dr Wojciech Wardacki
Prezes Zarządu

.....
Tomasz Panas
Wiceprezes Zarządu

.....
dr Włodzimierz Zasadzki
Wiceprezes Zarządu

.....
Anna Tarocińska
Członek Zarządu

Podpis osoby odpowiedzialnej za prowadzenie ksiąg rachunkowych

.....
Józefa Żurawska
Główny Księgowy

Police, dnia 21 sierpnia 2017 roku

Skrócony śródroczny jednostkowy rachunek zysków i strat oraz inne całkowite dochody

	za okres od 01.01.2017 do 30.06.2017	za okres od 01.01.2016 do 30.06.2016 przekształcone*	za okres od 01.04.2017 do 30.06.2017	za okres od 01.04.2016 do 30.06.2016 przekształcone*
	<i>niebadane</i>	<i>niebadane</i>	<i>niebadane</i>	<i>niebadane</i>
Zyski i straty				
Przychody ze sprzedaży	1 343 399	1 283 015	648 219	598 817
Koszt własny sprzedaży	(1 081 878)	(1 031 700)	(510 571)	(494 527)
Zysk brutto ze sprzedaży	261 521	251 315	137 648	104 290
Koszty sprzedaży	(50 976)	(68 425)	(23 037)	(44 519)
Koszty ogólnego zarządu	(66 839)	(79 107)	(31 824)	(39 048)
Pozostałe przychody operacyjne	7 859	2 269	6 390	1 243
Pozostałe koszty operacyjne	(17 797)	(15 056)	(17 131)	(13 836)
Zysk na działalności operacyjnej	133 768	90 996	72 046	8 130
Przychody finansowe	20 857	11 856	19 937	11 302
Koszty finansowe	(15 794)	(10 278)	(8 945)	(7 271)
Przychody finansowe netto	5 063	1 578	10 992	4 031
Zysk przed opodatkowaniem	138 831	92 574	83 038	12 161
Podatek dochodowy	(26 010)	(17 938)	(13 866)	(1 836)
Zysk netto	112 821	74 636	69 172	10 325
Inne całkowite dochody				
Pozycje, które nie będą reklasyfikowane do rachunku zysków i strat				
Przeszacowanie zobowiązania z tytułu programu określonych świadczeń	(95)	(880)	(95)	(880)
Podatek dochodowy odnoszący się do pozycji, które nie będą reklasyfikowane do rachunku zysków i strat	18	167	18	167
Suma innych całkowitych dochodów	(77)	(713)	(77)	(713)
Zyski i straty oraz inne całkowite dochody ogółem	112 744	73 923	69 095	9 612
Zysk na jedną akcję**:				
Podstawowy (zł)	1,50	1,00	0,92	0,14
Rozwodniony (zł)	1,50	1,00	0,92	0,14

* Dane finansowe przekształcone w wyniku zmian opisanych w punkcie 3.2 b) informacji dodatkowej do skróconego śródrocznego jednostkowego sprawozdania finansowego

** sposób kalkulacji przedstawiono w Nocie 8 Zysk na jedną akcję

Informacja dodatkowa do skróconego śródrocznego jednostkowego sprawozdania finansowego stanowi jego integralną część

Skrócone śródroczne jednostkowe sprawozdanie z sytuacji finansowej

		na dzień 30.06.2017	na dzień 31.12.2016
		<i>niebadane</i>	<i>badane</i>
Aktywa			
Aktywa trwałe			
Rzeczowe aktywa trwałe	9	1 266 763	1 227 480
Prawo wieczystego użytkowania gruntów		5 367	3 536
Wartości niematerialne	10	20 420	21 891
Nieruchomości inwestycyjne		25 901	25 901
Udziały i akcje	10.1	211 690	186 376
Pozostałe należności		1 519	3 321
Aktywa z tytułu odroczonego podatku dochodowego	7	39 372	43 965
Aktywa trwałe razem		1 571 032	1 512 470
Aktywa obrotowe			
Zapasy		258 496	233 318
Prawa majątkowe		27 199	37 993
Pozostałe aktywa finansowe		-	10 812
Pochodne instrumenty finansowe	15.5	403	2 189
Należności z tytułu dostaw i usług oraz pozostałe		192 561	164 207
Środki pieniężne i ich ekwiwalenty	11	23 038	39 939
Aktywa trwałe przeznaczone do sprzedaży	19	14 294	-
Aktywa obrotowe razem		515 991	488 458
Aktywa razem		2 087 023	2 000 928

Informacja dodatkowa do skróconego śródrocznego jednostkowego sprawozdania finansowego stanowi jego integralną część

Skrócone śródroczne jednostkowe sprawozdanie z sytuacji finansowej (kontynuacja)

		na dzień 30.06.2017	na dzień 31.12.2016
		<i>niebadane</i>	<i>badane</i>
Pasywa			
Kapitał własny			
	Kapitał zakładowy	750 000	750 000
	Zyski zatrzymane, w tym:	390 868	309 624
	<i>Zysk netto bieżącego okresu</i>	112 821	63 983
	Kapitał własny razem	1 140 868	1 059 624
Zobowiązania			
	Zobowiązania z tytułu kredytów, pożyczek	12.1 232 550	213 890
	Pozostałe zobowiązania finansowe	3 209	3 544
	Zobowiązania z tytułu świadczeń pracowniczych	13 51 523	53 350
	Rezerwy	14 128 956	118 436
	Zobowiązania z tytułu dostaw i usług oraz pozostałe	12.2 107	250
	Dotacje	12 789	13 402
	Zobowiązania długoterminowe razem	429 134	402 872
	Zobowiązania z tytułu kredytów, pożyczek	12.1 109 708	74 913
	Pozostałe zobowiązania finansowe	984	1 791
	Zobowiązania z tytułu świadczeń pracowniczych	13 6 751	6 988
	Rezerwy	14 2 530	9 450
	Zobowiązania z tytułu bieżącego podatku dochodowego	2 539	9 551
	Zobowiązania z tytułu dostaw i usług oraz pozostałe	12.2 381 984	434 438
	Dotacje	12 525	1 301
	Zobowiązania krótkoterminowe razem	517 021	538 432
	Zobowiązania razem	946 155	941 304
	Pasywa razem	2 087 023	2 000 928

Informacja dodatkowa do skróconego śródrocznego jednostkowego sprawozdania finansowego stanowi jego integralną część

Skrócone śródroczne jednostkowe sprawozdanie ze zmian w kapitale własnym

za okres 6 miesięcy zakończony 30 czerwca 2017 roku

	Kapitał zakładowy	Zyski zatrzymane	Kapitał własny razem
Stan na 1 stycznia 2017 roku	750 000	309 624	1 059 624
<i>Zyski i straty oraz inne całkowite dochody</i>			
Zysk netto	-	112 821	112 821
Inne całkowite dochody	-	(77)	(77)
Zyski i straty oraz inne całkowite dochody ogółem	-	112 744	112 744
<i>Transakcje z właścicielami Spółki, ujęte bezpośrednio w kapitale własnym</i>			
Dywidendy	-	(31 500)	(31 500)
Transakcje z właścicielami ogółem	-	(31 500)	(31 500)
Stan na 30 czerwca 2017 roku (niebadane)	750 000	390 868	1 140 868

za okres 6 miesięcy zakończony 30 czerwca 2016 roku przekształcone*

	Kapitał zakładowy	Zyski zatrzymane	Kapitał własny razem
Stan na 1 stycznia 2016 roku	750 000	416 878	1 166 878
Korekta błędu poprzedniego okresu	-	(169 508)	(169 508)
Stan na 1 stycznia 2016 roku po korektach	750 000	247 370	997 370
<i>Zyski i straty oraz inne całkowite dochody</i>			
Zysk netto	-	74 636	74 636
Inne całkowite dochody	-	(713)	(713)
Zyski i straty oraz inne całkowite dochody ogółem	-	73 923	73 923
<i>Transakcje z właścicielami Spółki, ujęte bezpośrednio w kapitale własnym</i>			
Dywidendy	-	-	-
Transakcje z właścicielami ogółem	-	-	-
Stan na 30 czerwca 2016 roku (niebadane)	750 000	321 293	1 071 293

* Dane finansowe przekształcone w wyniku zmian opisanych w punkcie 3.2 b) informacji dodatkowej do skróconego śródrocznego jednostkowego sprawozdania finansowego

Informacja dodatkowa do skróconego śródrocznego jednostkowego sprawozdania finansowego stanowi jego integralną część

Skrócone śródroczne jednostkowe sprawozdanie z przepływów pieniężnych

	za okres od 01.01.2017 do 30.06.2017	za okres od 01.01.2016 do 30.06.2016 przekształcone*
	<i>niebadane</i>	<i>niebadane</i>
Przepływy pieniężne z działalności operacyjnej		
Zysk przed opodatkowaniem	138 831	92 574
<i>Korekty</i>	<i>43 151</i>	<i>35 684</i>
Amortyzacja	48 762	43 503
Utworzenie odpisów aktualizujących rzeczowe aktywa trwałe	82	4
Strata z tytułu działalności inwestycyjnej	467	433
Odsetki, różnice kursowe	3 865	2 552
Dywidendy naliczone, otrzymane	(13 319)	(10 808)
Zysk z tytułu zmiany wartości godziwej aktywów finansowych wykazywanych wg wartości godziwej	1 786	-
Utworzenie odpisów aktualizujących wartość udziałów w jednostkach powiązanych	1 508	-
Zysk z działalności operacyjnej przed zmianami w kapitale obrotowym	181 982	128 258
Zmiana stanu należności z tytułu dostaw i usług oraz pozostałych	(58 445)	19 799
Zmiana stanu zapasów	(14 384)	22 672
Zmiana stanu zobowiązań z tytułu dostaw i usług oraz pozostałych	(57 003)	(138 883)
Zmiana stanu rezerw, dotacji i zobowiązań z tytułu świadczeń pracowniczych	12 052	24 097
Środki pieniężne wygenerowane na działalności operacyjnej	64 202	55 943
Podatek zwrócony	5	-
Środki pieniężne netto z działalności operacyjnej	64 207	55 943

* Dane finansowe przekształcone w wyniku zmian opisanych w punkcie 3.2 b) informacji dodatkowej do skróconego śródrocznego jednostkowego sprawozdania finansowego

Informacja dodatkowa do skróconego śródrocznego jednostkowego sprawozdania finansowego
 stanowi jego integralną część

Skrócone śródroczne jednostkowe sprawozdanie z przepływów pieniężnych (kontynuacja)

	za okres od 01.01.2017 do 30.06.2017	za okres od 01.01.2016 do 30.06.2016 przekształcone*
	<i>niebadane</i>	<i>niebadane</i>
Przepływy środków pieniężnych z działalności inwestycyjnej		
Sprzedaż wartości niematerialnych oraz rzeczowych aktywów trwałych, nieruchomości inwestycyjnych	219	276
Nabycie wartości niematerialnych oraz rzeczowych aktywów trwałych, nieruchomości inwestycyjnych	(109 047)	(105 371)
Otrzymane dywidendy	11 851	10 808
Wydatki na nabycie spółek zależnych	(29 179)	(20 000)
Wpływy/(Wydatki) z tytułu dzierżawy nieruchomości inwestycyjnych	(209)	276
Pożyczki	(2 088)	-
Pozostałe wydatki inwestycyjne	(829)	(833)
Środki pieniężne netto z działalności inwestycyjnej	(129 282)	(114 844)
Przepływy środków pieniężnych z działalności finansowej		
Wpływy z tytułu zaciągnięcia kredytów i pożyczek	76 651	46 655
Wydatki na spłatę kredytów i pożyczek	(20 743)	(18 729)
Odsetki zapłacone	(6 744)	(4 471)
Płatności zobowiązań z tytułu umów leasingu finansowego	(1 556)	(2 180)
Pozostałe wpływy finansowe	530	560
Środki pieniężne netto z działalności finansowej	48 138	21 835
Przepływy pieniężne netto, razem	(16 937)	(37 066)
Środki pieniężne i ich ekwiwalenty na początek okresu	39 939	57 210
Wpływ zmian kursów walut	36	628
Środki pieniężne i ich ekwiwalenty na koniec okresu	23 038	20 772

* Dane finansowe przekształcone w wyniku zmian opisanych w punkcie 3.2 b) informacji dodatkowej do skróconego śródrocznego jednostkowego sprawozdania finansowego

Informacja dodatkowa do skróconego śródrocznego jednostkowego sprawozdania finansowego
 stanowi jego integralną część

Informacja dodatkowa do skróconego śródrocznego jednostkowego sprawozdania finansowego

1. Informacje dotyczące Spółki

1.1. Opis organizacji Spółki

Spółka Grupa Azoty Zakłady Chemiczne „Police” Spółka Akcyjna z siedzibą w Policach (zwana w dalszej części Spółką) została utworzona w dniu 14 grudnia 1995 roku na podstawie Aktu Notarialnego Repetytorium: A Nr 20142. Spółka prowadzi działalność na terytorium Polski w formie spółki akcyjnej. Spółka została zarejestrowana w Sądzie Rejonowym Szczecin-Centrum w Szczecinie, XIII Wydział Gospodarczy Krajowego Rejestru Sądowego pod numerem KRS 0000015501. Spółce nadano numer statystyczny Regon 810822270 oraz numer identyfikacji podatkowej NIP 851-02-05-573. Czas trwania Spółki jest nieoznaczony.

Niniejsze skrócone śródroczne jednostkowe sprawozdanie finansowe spółki Grupa Azoty Zakłady Chemiczne „Police” S.A. za okres 6 miesięcy zakończony 30 czerwca 2017 roku zostało zatwierdzone do publikacji przez Zarząd Spółki w dniu 21 sierpnia 2017 roku.

Podstawowym przedmiotem działalności Spółki jest w szczególności:

- produkcja i sprzedaż nawozów chemicznych,
- produkcja i sprzedaż bieli tytanowej i innych chemikaliów,
- wytwarzanie, przesyłanie i dystrybucja energii elektrycznej.

2. Informacja o istotnych zdarzeniach w okresie 6 miesięcy kończącym się 30 czerwca 2017 roku oraz do dnia zatwierdzenia

2.1. Skład organów zarządzających i nadzorujących

Skład Zarządu Spółki na dzień zatwierdzenia skróconego śródrocznego jednostkowego sprawozdania finansowego do publikacji:

- dr Wojciech Piotr Wardacki - Prezes Zarządu VII wspólnej kadencji powołany Uchwałą Rady Nadzorczej nr 206/VI/16 z dnia 7 kwietnia 2016 roku,
- Tomasz Grzegorz Panas - Wiceprezes Zarządu VII wspólnej kadencji powołany Uchwałą Rady Nadzorczej nr 207/VI/16 z dnia 7 kwietnia 2016 roku,
- dr Włodzimierz Zasadzki - Wiceprezes Zarządu VII wspólnej kadencji powołany Uchwałą Rady Nadzorczej nr 7/VII/16 z dnia 15 lipca 2016 roku,
- Anna Tarocińska - Członek Zarządu VII wspólnej kadencji wybrany przez pracowników Spółki, powołana Uchwałą Rady Nadzorczej nr 56/VII/17 z dnia 3 marca 2017 roku.

Skład Rady Nadzorczej Spółki na dzień zatwierdzenia skróconego śródrocznego jednostkowego sprawozdania finansowego do publikacji:

- Joanna Habelman - Przewodnicząca Rady Nadzorczej VII wspólnej kadencji powołana Uchwałą Zwyczajnego Walnego Zgromadzenia Spółki Nr 22 z dnia 30 czerwca 2016 roku (powierzenie funkcji Przewodniczącej Rady Nadzorczej w dniu 26 stycznia 2017 roku),
- Mirosław Kozłowski - Wiceprzewodniczący Rady Nadzorczej VII wspólnej kadencji powołany Uchwałą Zwyczajnego Walnego Zgromadzenia Spółki Nr 24 z dnia 30 czerwca 2016 roku (powierzenie funkcji Wiceprzewodniczącego Rady Nadzorczej w dniu 6 lutego 2017 roku),
- Bożena Licht - Sekretarz Rady Nadzorczej - Przedstawiciel Ministerstwa Skarbu Państwa - wyznaczony do Rady Nadzorczej w dniu 8 lipca 2016 roku pismem Ministra Skarbu Państwa,
- Agnieszka Ewa Dąbrowska - Członek Rady Nadzorczej VII wspólnej kadencji powołana Uchwałą Zwyczajnego Walnego Zgromadzenia Spółki Nr 23 z dnia 30 czerwca 2016 roku,
- Andrzej Malicki - Członek Rady Nadzorczej VII wspólnej kadencji wybrany przez pracowników Spółki, powołany Uchwałą Zwyczajnego Walnego Zgromadzenia Spółki nr 25 z dnia 30 czerwca 2016 roku,
- Maria Więcek - Członek Rady Nadzorczej VII wspólnej kadencji wybrany przez pracowników Spółki, powołana Uchwałą Nadzwyczajnego Walnego Zgromadzenia Spółki Nr 3 z dnia 14 grudnia 2016 roku.

Skład Komitetu Audytu na dzień zatwierdzenia skróconego śródrocznego jednostkowego sprawozdania finansowego do publikacji:

- Joanna Habelman - Przewodnicząca Komitetu Audytu powołana Uchwałą Rady Nadzorczej nr 3/VII/16 z dnia 15 lipca 2016 roku,
- Agnieszka Ewa Dąbrowska - Sekretarz Komitetu Audytu powołana Uchwałą Rady Nadzorczej nr 4/VII/16 z dnia 15 lipca 2016 roku,
- Mirosław Kozłowski - Członek Komitetu Audytu powołany Uchwałą Rady Nadzorczej nr 5/VII/16 z dnia 15 lipca 2016 roku.

2.2. Podział zysku

W dniu 12 czerwca 2017 roku Zwyczajne Walne Zgromadzenie spółki Grupa Azoty Zakłady Chemiczne „Police” S.A. podzieliło zysk netto za rok obrotowy 2016 oraz pokryło straty z lat ubiegłych powstałe w wyniku korekty błędu poprzedniego okresu (opisane w punkcie 2.3.2 rocznego jednostkowego sprawozdania finansowego za 2016 rok):

- podzieliło zysk netto za rok obrotowy 2016 w wysokości 63 983 tys. zł przeznaczając na dywidendę dla akcjonariuszy kwotę 31 500 tys. zł oraz zasilając kapitał zapasowy w kwocie 32 483 tys. zł. Dywidenda została wypłacona w dniu 21 lipca 2017 roku,
- pokryło straty z lat ubiegłych powstałych w wyniku korekty błędu poprzedniego okresu kapitałem zapasowym w wysokości 169 508 tys. zł.

2.3. Podwyższenie kapitału zakładowego spółki zależnej PDH Polska Spółka Akcyjna

W dniu 5 kwietnia 2017 roku Walne Zgromadzenie Akcjonariuszy spółki PDH Polska S.A. podjęło uchwałę o podwyższeniu kapitału zakładowego w drodze emisji 5 200 000 nowych akcji, z czego spółka Grupa Azoty Zakłady Chemiczne „Police” S.A. zgłosiła zamiar objęcia 2 917 875 sztuk akcji o wartości nominalnej i emisyjnej 10 zł każda. Po zamknięciu subskrypcji Zarząd spółki PDH Polska S.A. przydzielił w dniu 11 lipca 2017 roku:

- spółce Grupa Azoty Zakłady Chemiczne „Police” S.A. 2 917 875 sztuk akcji,
- spółce Grupa Azoty S.A. 2 282 125 sztuk akcji.

Po podwyższeniu kapitału zakładowego spółki PDH Polska S.A. do kwoty 180 000 tys. zł:

- spółka Grupa Azoty Zakłady Chemiczne „Police” S.A. posiada 15 217 875 sztuk akcji, co stanowi udział w kapitale zakładowym w wysokości 84,54% (przed podwyższeniem kapitału udział Spółki wynosił 96,01%),
- spółka Grupa Azoty S.A. posiada 2 282 125 sztuk akcji, co stanowi udział w kapitale zakładowym w wysokości 15,46% (przed podwyższeniem kapitału udział Grupy Azoty S.A. wynosił 3,91%).

W dniu 14 lipca 2017 roku Sąd Rejonowy Szczecin-Centrum w Szczecinie, XIII Wydział Gospodarczy Krajowego Rejestru Sądowego dokonał rejestracji podwyższenia kapitału zakładowego spółki PDH Polska S.A.

3. Informacja o zasadach przyjętych przy sporządzaniu skróconego śródrocznego jednostkowego sprawozdania finansowego

3.1. Oświadczenie o zgodności oraz ogólne zasady sporządzania

Niniejsze skrócone śródroczne jednostkowe sprawozdanie finansowe zostało sporządzone zgodnie z wymogami MSR 34 „Śródroczna sprawozdawczość finansowa”, który został zatwierdzony przez Unię Europejską oraz z Rozporządzeniem Ministra Finansów z dnia 19 lutego 2009 roku (Dz. U. 2014 poz. 133 z późniejszymi zmianami) w sprawie informacji bieżących i okresowych przekazywanych przez emitentów papierów wartościowych oraz warunków uznawania za równoważne informacji wymaganych przepisami prawa państwa niebędącego państwem członkowskim i przedstawia sytuację finansową Spółki Grupa Azoty Zakłady Chemiczne „Police” Spółka Akcyjna na dzień 30 czerwca 2017 roku, wyniki jej działalności za okres 6 miesięcy zakończony dnia 30 czerwca 2017 roku oraz przepływy pieniężne za okres 6 miesięcy zakończony dnia 30 czerwca 2017 roku.

Niniejsze skrócone śródroczne jednostkowe sprawozdanie finansowe Spółki zostało sporządzone przy założeniu kontynuowania działalności gospodarczej przez Spółkę w dającej się przewidzieć przyszłości. Na dzień zatwierdzenia niniejszego skróconego śródrocznego jednostkowego

sprawozdania finansowego nie stwierdza się istnienia okoliczności wskazujących na zagrożenie kontynuowania działalności przez Spółkę.

Niniejsze skrócone śródroczne jednostkowe sprawozdanie finansowe spółki Grupa Azoty Zakłady Chemiczne „Police” Spółka Akcyjna należy czytać łącznie ze zbadanym jednostkowym sprawozdaniem finansowym spółki Grupa Azoty Zakłady Chemiczne „Police” Spółka Akcyjna, przygotowanym zgodnie z wymogami Międzynarodowych Standardów Sprawozdawczości Finansowej, które zostały zatwierdzone przez Unię Europejską (dalej: MSSF) i innymi obowiązującymi przepisami, za rok obrotowy zakończony 31 grudnia 2016 roku.

Niniejsze skrócone śródroczne jednostkowe sprawozdanie finansowe sporządzone zostało w tysiącach złotych.

3.2. Zasady rachunkowości i metod obliczeniowych

a) Zastosowane zasady rachunkowości

Do sporządzenia niniejszego skróconego śródrocznego jednostkowego sprawozdania finansowego zastosowano zasady rachunkowości w zakresie niezmienionym w odniesieniu do zasad zastosowanych przy sporządzeniu rocznego jednostkowego sprawozdania finansowego za 2016 rok.

b) Zmiany w prezentacji sprawozdań

W okresie sprawozdawczym dokonano przekształcenia jednostkowych sprawozdań finansowych prezentowanych za okres 6 miesięcy zakończony dnia 30 czerwca 2016 roku w celu:

- ujawnienia wpływu korekt błędów poprzedniego okresu opisanych w punkcie 2.3.2 rocznego jednostkowego sprawozdania finansowego za 2016 rok na skrócone śródroczne jednostkowe sprawozdanie finansowe za okres 6 miesięcy zakończony dnia 30 czerwca 2016 roku wynikających ze zmiany podejścia do utworzonego odpisu na należności Spółki od spółki zależnej AFRIG (pierwotnie odpis utworzono na 100% należności w roku 2016, po zmianie odpis na 50% należności odniesiono jako korekta błędów poprzedniego okresu w rok 2015 a na 50% wartości należności pozostawiono w roku 2016),
- ujawnienia błędów popełnionych przy sporządzaniu skróconego śródrocznego jednostkowego sprawozdania finansowego za okres 6 miesięcy zakończony 30 czerwca 2016 związanego z nieruchomościami inwestycyjnymi.

Poniżej zaprezentowano wpływ tego przekształcenia na dane wykazane w skróconym śródrocznym jednostkowym rachunku zysków i strat oraz innych całkowitych dochodach oraz skróconym śródrocznym jednostkowym sprawozdaniu z przepływów pieniężnych za okres styczeń - czerwiec 2016 roku:

Skrócony śródroczny jednostkowy rachunek zysków i strat oraz inne całkowite dochody

	Zatwierdzone	Przekształcone	Wpływ zmian ogółem	z tego:	
	Za okres od 01.01.2016 do 30.06.2016	Za okres od 01.01.2016 do 30.06.2016		wpływ zmiany prezentacji	wpływ korekty błędu poprzedniego okresu
Zyski i straty					
Przychody ze sprzedaży	1 283 015	1 283 015	-	-	-
Koszt własny sprzedaży	(1 031 700)	(1 031 700)	-	-	-
Zysk brutto ze sprzedaży	251 315	251 315	-	-	-
Koszty sprzedaży	(89 617)	(68 425)	21 192	-	21 192
Koszty ogólnego zarządu	(79 107)	(79 107)	-	-	-
Pozostałe przychody operacyjne	2 269	2 269	-	-	-
Pozostałe koszty operacyjne	(15 056)	(15 056)	-	-	-
Zysk na działalności operacyjnej	69 804	90 996	21 192	-	21 192
Koszty finansowe netto	855	1 578	723	-	723
Zysk przed opodatkowaniem	70 659	92 574	21 915	-	21 915
Podatek dochodowy	(13 912)	(17 938)	(4 026)	-	(4 026)
Zysk netto	56 747	74 636	17 889	-	17 889
Suma innych całkowitych dochodów	(713)	(713)	-	-	-
Zyski i straty oraz inne całkowite dochody ogółem	56 034	73 923	17 889	-	17 889

Skrócone śródroczne jednostkowe sprawozdanie z przepływów pieniężnych

	Zatwierdzone	Przekształcone	Wpływ zmian ogółem	z tego:	
	Za okres od 01.01.2016 do 30.06.2016	Za okres od 01.01.2016 do 30.06.2016		wpływ zmiany prezentacji	wpływ korekty błędu poprzedniego okresu
Przeptywy pieniężne z działalności operacyjnej					
Zysk przed opodatkowaniem	70 659	92 574	21 915	-	21 915
Korekty	36 080	35 684	(396)	(396)	-
Zysk/strata z tytułu działalności inwestycyjnej	829	433	(396)	(396)	-
Zysk z działalności operacyjnej przed zmianami w kapitale obrotowym	106 739	128 258	21 519	(396)	21 915
Zmiana stanu należności z tytułu dostaw i usług oraz pozostałych	41 594	19 799	(21 795)	120	(21 915)
Środki pieniężne wygenerowane na działalności operacyjnej	56 219	55 943	(276)	(276)	-
Środki pieniężne netto z działalności operacyjnej	56 219	55 943	(276)	(276)	-
Przeptywy środków pieniężnych z działalności inwestycyjnej					
Wpływy/(wydatki) z tytułu dzierżawy nieruchomości inwestycyjnych	-	276	276	276	-
Środki pieniężne netto z działalności inwestycyjnej	(115 120)	(114 844)	276	276	-
Przeptywy środków pieniężnych z działalności finansowej					
Środki pieniężne netto z działalności finansowej	21 835	21 835	-	-	-
Przeptywy pieniężne netto, razem	(37 066)	(37 066)	-	-	-
Środki pieniężne i ich ekwiwalenty na początek okresu	57 210	57 210	-	-	-
Wpływ zmian kursów walut	628	628	-	-	-
Środki pieniężne i ich ekwiwalenty na koniec okresu	20 772	20 772	-	-	-

c) Zmiany w Międzynarodowych Standardach Sprawozdawczości Finansowej

Występują nowe Standardy i Interpretacje oraz zmiany do Standardów i Interpretacji, które jeszcze nie są obowiązujące dla okresów śródrocznych kończących się 30 czerwca 2017 roku i nie zostały zastosowane w niniejszym skróconym śródrocznym jednostkowym sprawozdaniu finansowym. Spółka ma zamiar zastosować je dla okresów, dla których będą obowiązujące po raz pierwszy.

W okresie 6 miesięcy zakończonym 30 czerwca 2017 roku opublikowano poniższe Standardy i Interpretacje, które do dnia zatwierdzenia niniejszego skróconego śródrocznego jednostkowego sprawozdania finansowego nie zostały zatwierdzone przez Unię Europejską:

- *MSSF 17 Umowy ubezpieczeniowe* (opublikowano dnia 18 maja 2017 roku) - mający zastosowanie dla okresów rocznych rozpoczynających się dnia 1 stycznia 2021 roku lub później,
- *KIMSF 23 Niepewność związana z ujmowaniem podatku dochodowego* (opublikowano dnia 7 czerwca 2017 roku) - mający zastosowanie dla okresów rocznych rozpoczynających się dnia 1 stycznia 2019 roku lub później.

Spółka nie zdecydowała się na wcześniejsze zastosowanie żadnego standardu, interpretacji lub zmiany, która została opublikowana, lecz nie została zatwierdzona przez Unię Europejską.

Na dzień zatwierdzenia niniejszego skróconego śródrocznego jednostkowego sprawozdania finansowego do publikacji Spółka nie zakończyła jeszcze prac nad oceną wpływu wprowadzenia nowych standardów oraz interpretacji na stosowane zasady (politykę) rachunkowości w odniesieniu do działalności Spółki lub jej wyników finansowych.

d) Dokonane osądy i oszacowania

Sporządzenie skróconego śródrocznego jednostkowego sprawozdania finansowego wymaga od Zarządu osądów, szacunków i założeń, które mają wpływ na przyjęte zasady oraz prezentowane wartości aktywów, zobowiązań, przychodów oraz kosztów. Szacunki oraz związane z nimi założenia opierają się na doświadczeniu historycznym oraz innych czynnikach, które są uznawane za racjonalne w danych okolicznościach, a ich wyniki dają podstawę osądu, co do wartości bilansowej aktywów i zobowiązań, która nie wynika bezpośrednio z innych źródeł. Faktyczna wartość może różnić się od wartości szacowanej.

Szacunki i związane z nimi założenia podlegają bieżącej weryfikacji. Zmiana szacunków księgowych jest ujęta w okresie, w którym dokonano zmiany szacunku lub w okresach bieżącym i przyszłych, jeżeli dokonana zmiana szacunku dotyczy zarówno okresu bieżącego, jak i okresów przyszłych.

Kluczowe osądy oraz szacunki dokonywane przez Zarząd przy sporządzaniu skróconego śródrocznego jednostkowego sprawozdania finansowego pozostały niezmienione w stosunku do osądów i szacunków przyjętych przy sporządzaniu jednostkowego sprawozdania finansowego za rok obrotowy kończący się 31 grudnia 2016 roku.

4. Wybrane dodatkowe noty i informacje objaśniające

4.1. Noty objaśniające

Sprawozdawczość segmentów działalności

Segmenty operacyjne

Spółka identyfikuje segmenty operacyjne w oparciu o wewnętrzne raporty dotyczące tych elementów. Wyniki operacyjne każdego segmentu operacyjnego są regularnie przeglądane przez główny organ odpowiedzialny za podejmowanie decyzji operacyjnych w Spółce, który decyduje o alokacji zasobów do segmentu i ocenia jego wyniki działalności, przy czym dostępne są oddzielne informacje finansowe o każdym segmencie.

Spółka wyodrębnia następujące segmenty operacyjne:

- Segment Nawozy (Jednostka Biznesowa Nawozy i Nitro),
- Segment Pigmenty (Jednostka Biznesowa Pigmenty),

oraz pozostałą działalność obejmującą między innymi energetykę, usługi portowe, unieszkodliwianie ścieków, składowanie odpadów, usługi laboratoryjne, wynajem nieruchomości oraz inną działalność niemożliwą do przypisania do poszczególnych segmentów.

W segmentach operacyjnych Spółka prezentuje koszty zarządu, koszty sprzedaży oraz pozostałe przychody i koszty operacyjne przyporządkowując je do poszczególnych segmentów.

Informacje odnośnie wyników każdego segmentu sprawozdawczego przedstawiono w nocie „Segmenty operacyjne”. Ocena wyników segmentów dokonywana jest na podstawie przychodów ze sprzedaży, EBIT oraz EBITDA.

Obszary geograficzne

Spółka prezentuje obszary geograficzne według następujących krajów lub regionów:

- Polska,
- Niemcy,
- Pozostałe kraje Unii Europejskiej,
- Kraje Ameryki Południowej,
- Pozostałe kraje.

W przypadku prezentowania informacji w podziale na obszary geograficzne, przychód jest ustalany według kryterium kraju przeznaczenia, tj. kraju, na którego rynek trafi produkt (niezależnie od siedziby odbiorcy hurtowego, którego działalność często ma zasięg globalny). Aktywa przypisane do obszaru są natomiast ustalane według ich geograficznego rozmieszczenia.

Segmenty operacyjne

Przychody, koszty i wynik finansowy w podziale na segmenty operacyjne za okres 6 miesięcy zakończony 30 czerwca 2017 roku *(niebadane)*

	Nawozy	Pigmenty	Pozostałe	Ogółem
Przychody ze sprzedaży zewnętrzne	1 141 802	186 261	15 336	1 343 399
Przychody ze sprzedaży pomiędzy segmentami	111 438	(193)	312 442	423 687
Przychody ze sprzedaży razem	1 253 240	186 068	327 778	1 767 086
Koszty operacyjne, w tym (-):	(1 148 203)	(150 202)	(324 975)	(1 623 380)
koszty sprzedaży (-)	(47 384)	(3 592)	-	(50 976)
koszty zarządu (-)	(57 188)	(9 651)	-	(66 839)
Pozostałe przychody operacyjne	5 568	371	1 920	7 859
Pozostałe koszty operacyjne (-)	(6 591)	(2 239)	(8 967)	(17 797)
Wynik segmentu na działalności operacyjnej EBIT*	104 014	33 998	(4 244)	133 768
Przychody finansowe	x	x	x	20 857
Koszty finansowe (-)	x	x	x	(15 794)
Zysk przed opodatkowaniem	x	x	x	138 831
Podatek dochodowy	x	x	x	(26 010)
Zysk netto	x	x	x	112 821
EBIT*	104 014	33 998	(4 244)	133 768
Amortyzacja	37 919	9 848	995	48 762
EBITDA**	141 933	43 846	(3 249)	182 530

* Wynik EBIT liczony jest jako zysk (strata) z działalności operacyjnej, prezentowany (prezentowana) w rachunku zysków i strat.

** Wynik EBITDA liczony jest jako zysk (strata) z działalności operacyjnej powiększony o amortyzację.

Przychody, koszty i wynik finansowy w podziale na segmenty operacyjne za okres 3 miesięcy zakończony 30 czerwca 2017 roku (niebadane)

	Nawozy	Pigmenty	Pozostałe	Ogółem
Przychody ze sprzedaży zewnętrzne	543 363	97 368	7 488	648 219
Przychody ze sprzedaży pomiędzy segmentami	48 894	(274)	155 124	203 744
Przychody ze sprzedaży razem	592 257	97 094	162 612	851 963
Koszty operacyjne, w tym (-):	(533 722)	(75 695)	(159 759)	(769 176)
<i>koszty sprzedaży (-)</i>	(21 159)	(1 878)	-	(23 037)
<i>koszty zarządu (-)</i>	(26 865)	(4 959)	-	(31 824)
Pozostałe przychody operacyjne	5 360	151	879	6 390
Pozostałe koszty operacyjne (-)	(6 486)	(2 239)	(8 406)	(17 131)
Wynik segmentu na działalności operacyjnej EBIT*	57 409	19 311	(4 674)	72 046
Przychody finansowe	x	x	x	19 937
Koszty finansowe (-)	x	x	x	(8 945)
Zysk przed opodatkowaniem	x	x	x	83 038
Podatek dochodowy	x	x	x	(13 866)
Zysk netto	x	x	x	69 172
EBIT*	57 409	19 311	(4 674)	72 046
Amortyzacja	19 202	4 977	493	24 672
EBITDA**	76 611	24 288	(4 181)	96 718

* Wynik EBIT liczony jest jako zysk (strata) z działalności operacyjnej, prezentowany (prezentowana) w rachunku zysków i strat.

** Wynik EBITDA liczony jest jako zysk (strata) z działalności operacyjnej powiększony o amortyzację.

Przychody, koszty i wynik finansowy w podziale na segmenty operacyjne za okres 6 miesięcy zakończony 30 czerwca 2016 roku przekształcone* (niebadane)

	Nawozy	Pigmenty	Pozostałe	Ogółem
Przychody ze sprzedaży zewnętrzne	1 111 485	156 546	14 984	1 283 015
Przychody ze sprzedaży pomiędzy segmentami	113 363	447	312 045	425 855
Przychody ze sprzedaży razem	1 224 848	156 993	327 029	1 708 870
Koszty operacyjne, w tym (-):	(1 125 643)	(156 052)	(323 392)	(1 605 087)
<i>koszty sprzedaży (-)</i>	<i>(64 850)</i>	<i>(3 575)</i>	-	(68 425)
<i>koszty zarządu (-)</i>	<i>(67 850)</i>	<i>(11 257)</i>	-	(79 107)
Pozostałe przychody operacyjne	521	381	1 367	2 269
Pozostałe koszty operacyjne (-)	(11 143)	(217)	(3 696)	(15 056)
Wynik segmentu na działalności operacyjnej EBIT**	88 583	1 105	1 308	90 996
Przychody finansowe	x	x	x	11 856
Koszty finansowe (-)	x	x	x	(10 278)
Zysk przed opodatkowaniem	x	x	x	92 574
Podatek dochodowy	x	x	x	(17 938)
Zysk netto	x	x	x	74 636
EBIT**	88 583	1 105	1 308	90 996
Amortyzacja	33 272	9 109	1 122	43 503
EBITDA***	121 855	10 214	2 430	134 499

* Dane finansowe przekształcone w wyniku zmian opisanych w punkcie 3.2 b) informacji dodatkowej do skróconego śródrocznego jednostkowego sprawozdania finansowego

** Wynik EBIT liczony jest jako zysk (strata) z działalności operacyjnej, prezentowany (prezentowana) w rachunku zysków i strat.

*** Wynik EBITDA liczony jest jako zysk (strata) z działalności operacyjnej powiększony o amortyzację.

**Przychody, koszty i wynik finansowy w podziale na segmenty operacyjne za okres 3 miesięcy zakończony 30 czerwca 2016 roku przekształcone*
 (niebadane)**

	Nawozy	Pigmenty	Pozostałe	Ogółem
Przychody ze sprzedaży zewnętrzne	505 799	85 441	7 577	598 817
Przychody ze sprzedaży pomiędzy segmentami	51 235	196	153 182	204 613
Przychody ze sprzedaży razem	557 034	85 637	160 759	803 430
Koszty operacyjne, w tym (-):	(541 666)	(82 338)	(158 703)	(782 707)
koszty sprzedaży (-)	(42 495)	(2 024)	-	(44 519)
koszty zarządu (-)	(32 819)	(6 229)	-	(39 048)
Pozostałe przychody operacyjne	371	152	720	1 243
Pozostałe koszty operacyjne (-)	(10 709)	(156)	(2 971)	(13 836)
Wynik segmentu na działalności operacyjnej EBIT**	5 030	3 295	(195)	8 130
Przychody finansowe	x	x	x	11 302
Koszty finansowe (-)	x	x	x	(7 271)
Zysk przed opodatkowaniem	x	x	x	12 161
Podatek dochodowy	x	x	x	(1 836)
Zysk netto	x	x	x	10 325
EBIT**	5 030	3 295	(195)	8 130
Amortyzacja	16 594	4 484	665	21 743
EBITDA***	21 624	7 779	470	29 873

* Dane finansowe przekształcone w wyniku zmian opisanych w punkcie 3.2 b) informacji dodatkowej do skróconego śródrocznego jednostkowego sprawozdania finansowego

** Wynik EBIT liczony jest jako zysk (strata) z działalności operacyjnej, prezentowany (prezentowana) w rachunku zysków i strat.

*** Wynik EBITDA liczony jest jako zysk (strata) z działalności operacyjnej powiększony o amortyzację.

Obszary geograficzne

Przychody

	za okres od 01.01.2017 do 30.06.2017	za okres od 01.01.2016 do 30.06.2016	za okres od 01.04.2017 do 30.06.2017	za okres od 01.04.2016 do 30.06.2016
	<i>niebadane</i>	<i>niebadane</i>	<i>niebadane</i>	<i>niebadane</i>
Polska	779 832	799 668	384 094	373 218
Niemcy	177 657	138 554	79 479	57 461
Pozostałe kraje Unii Europejskiej	328 487	259 964	143 799	98 247
Kraje Ameryki Południowej	30 793	62 007	28 614	62 007
Pozostałe kraje	26 630	22 822	12 233	7 884
Razem	1 343 399	1 283 015	648 219	598 817

Nota 1. Przychody ze sprzedaży

	za okres od 01.01.2017 do 30.06.2017	za okres od 01.01.2016 do 30.06.2016	za okres od 01.04.2017 do 30.06.2017	za okres od 01.04.2016 do 30.06.2016
	<i>niebadane</i>	<i>niebadane</i>	<i>niebadane</i>	<i>niebadane</i>
Przychody ze sprzedaży produktów i usług	1 337 580	1 277 764	644 555	595 464
Przychody ze sprzedaży towarów i materiałów	5 061	4 656	3 209	2 758
Przychody ze sprzedaży jednostek praw majątkowych	758	595	455	595
Razem	1 343 399	1 283 015	648 219	598 817

Nota 2. Koszty działalności operacyjnej

	za okres od 01.01.2017 do 30.06.2017	za okres od 01.01.2016 do 30.06.2016 przekształcone*	za okres od 01.04.2017 do 30.06.2017	za okres od 01.04.2016 do 30.06.2016 przekształcone*
	<i>niebadane</i>	<i>niebadane</i>	<i>niebadane</i>	<i>niebadane</i>
Amortyzacja	48 762	43 503	24 672	21 743
Zużycie materiałów i energii	860 502	839 218	402 646	405 558
Usługi obce	114 053	114 241	57 521	56 987
Podatki i opłaty	50 940	44 235	24 336	22 151
Wynagrodzenia	94 659	98 230	44 016	50 450
Ubezpieczenia społeczne i inne świadczenia	30 035	28 257	14 608	14 052
Pozostałe koszty rodzajowe	27 047	51 459	12 459	35 422
Koszty według rodzaju	1 225 998	1 219 143	580 258	606 363
Zmiana stanu produktów (+/-)	(28 100)	(43 209)	(16 221)	(30 238)
Koszt wytworzenia świadczeń na własne potrzeby jednostki (-)	(578)	(542)	(284)	(260)
Koszty sprzedaży (-)	(50 976)	(68 425)	(23 037)	(44 519)
Koszty ogólnego zarządu (-)	(66 839)	(79 107)	(31 824)	(39 048)
Wartość sprzedanych towarów i materiałów	2 373	3 840	1 679	2 229
Koszt własny sprzedaży	1 081 878	1 031 700	510 571	494 527
w tym podatek akcyzowy	4 800	3 326	2 346	1 594

* Dane finansowe przekształcone w wyniku zmian opisanych w punkcie 3.2 b) informacji dodatkowej do skróconego śródrocznego jednostkowego sprawozdania finansowego

W pozycji „Wynagrodzenia” Spółka ujmuje:

- wynagrodzenia wypłacone i należne,
- rezerwy na niewykorzystane urlopy,
- rezerwy na nagrodę roczną i premię motywacyjną bez narzutów,
- koszty programów określonych świadczeń (zobowiązania z tytułu świadczeń pracowniczych na odprawy emerytalne i rentowe),
- koszty innych długoterminowych świadczeń pracowniczych (zobowiązania z tytułu świadczeń pracowniczych na nagrodę jubileuszową).

W pozycji „Ubezpieczenia społeczne i inne świadczenia” Spółka ujmuje:

- ubezpieczenia społeczne,
- narzuty od rezerw na nagrodę roczną i premię motywacyjną,
- odpisy i rezerwy na Zakładowy Fundusz Świadczeń Socjalnych,
- szkolenia,
- pozostałe (odzież ochronna i robocza, posiłki profilaktyczne, składki na pracowniczy program emerytalny).

Nota 3. Pozostałe przychody operacyjne

	za okres od 01.01.2017 do 30.06.2017	za okres od 01.01.2016 do 30.06.2016	za okres od 01.04.2017 do 30.06.2017	za okres od 01.04.2016 do 30.06.2016
	<i>niebadane</i>	<i>niebadane</i>	<i>niebadane</i>	<i>niebadane</i>
Zyski ze zbycia aktywów				
Zysk ze sprzedaży rzeczowych aktywów trwałych	-	-	(12)	-
	-	-	(12)	-
Rozwiązane odpisy aktualizujące				
Pozostałe	14	-	7	(19)
	14	-	7	(19)
Pozostałe przychody operacyjne				
Otrzymane odszkodowania	123	15	92	9
Przychody z tytułu dzierżawy nieruchomości inwestycyjnych	1 220	1 206	610	607
Rozwiązanie rezerw	4 701	42	4 701	42
Dotacje	652	673	327	296
Pozostałe	1 149	333	665	308
	7 845	2 269	6 395	1 262
	7 859	2 269	6 390	1 243

W okresie 6 miesięcy zakończonym 30 czerwca 2017 roku Spółka rozwiązała w kwocie 4 701 tys. zł oraz wykorzystwała w kwocie 4 710 tys. zł utworzoną rezerwę na dzień 30 czerwca 2016 roku na wątpliwe co do wysokości i realizacji zobowiązania za doradztwo techniczne, związane z dostawami fosforytów z Senegalu. Opis uzasadniający rozwiązanie rezerwy zamieszczono w Nocie 14. Rezerwy, Pozostałe rezerwy niniejszego sprawozdania.

Nota 4. Pozostałe koszty operacyjne

	za okres od 01.01.2017 do 30.06.2017	za okres od 01.01.2016 do 30.06.2016	za okres od 01.04.2017 do 30.06.2017	za okres od 01.04.2016 do 30.06.2016
	<i>niebadane</i>	<i>niebadane</i>	<i>niebadane</i>	<i>niebadane</i>
Strata ze zbycia aktywów				
Strata ze sprzedaży rzeczowych aktywów trwałych	875	829	875	390
	875	829	875	390
Utworzone odpisy aktualizujące				
Rzeczowe aktywa trwałe	82	4	81	4
Pozostałe	48	-	48	(6)
	130	4	129	(2)
Pozostałe koszty operacyjne				
Kary i odszkodowania	5 650	910	5 650	910
Przestoje instalacji	78	84	40	42
Koszty utrzymania nieruchomości inwestycyjnych	812	810	468	428
Koszty usuwania skutków awarii	705	963	588	643
Utworzone rezerwy	9 123	11 191	9 123	11 191
Pozostałe	424	265	258	234
	16 792	14 223	16 127	13 448
	17 797	15 056	17 131	13 836

W okresie 6 miesięcy zakończonym 30 czerwca 2017 roku Spółka utworzyła w ciężar pozostałych kosztów operacyjnych:

- rezerwy na ochronę środowiska w kwocie 6 632 tys. zł (w tym na rekultywację składowisk uwzględniającą użycie osadów ze zbiorników osadowych 6 267 tys. zł),
- rozliczenia międzyokresowe kosztów z tytułu przekroczenia dopuszczalnej wielkości emisji SO₂ w okresie 6 miesięcy zakończonym 30 czerwca 2017 roku w kwocie 4 485 tys. zł,
- rezerwy na odszkodowania za szkody rzeczowe w kwocie 1 976 tys. zł,
- rezerwy pozostałe na kwotę 515 tys. zł.

Nota 5. Przychody finansowe

	za okres od 01.01.2017 do 30.06.2017	za okres od 01.01.2016 do 30.06.2016	za okres od 01.04.2017 do 30.06.2017	za okres od 01.04.2016 do 30.06.2016
	<i>niebadane</i>	<i>niebadane</i>	<i>niebadane</i>	<i>niebadane</i>
Przychody odsetkowe				
Odsetki od lokat bankowych	16	66	8	8
Odsetki od pożyczek	267	237	135	119
Odsetki od należności z tytułu dostaw i usług	693	109	628	68
Pozostałe przychody odsetkowe	11	10	5	4
	987	422	776	199
Pozostałe przychody finansowe				
Zysk na różnicach kursowych	5 805	-	5 398	-
Dywidendy	13 319	10 808	13 319	10 808
Pozostałe przychody finansowe	746	626	444	295
	19 870	11 434	19 161	11 103
	20 857	11 856	19 937	11 302

Nota 6. Koszty finansowe

	za okres od 01.01.2017 do 30.06.2017	za okres od 01.01.2016 do 30.06.2016 przekształcone*	za okres od 01.04.2017 do 30.06.2017	za okres od 01.04.2016 do 30.06.2016 przekształcone*
	<i>niebadane</i>	<i>niebadane</i>	<i>niebadane</i>	<i>niebadane</i>
Koszty odsetkowe				
Odsetki od kredytów i kredytów w rachunku bieżącym	343	172	280	107
Odsetki od cash pooling	798	170	505	167
Odsetki od pożyczek	3 445	1 247	1 792	599
Odsetki od zobowiązań z tytułu leasingu finansowego	382	369	185	185
Odsetki od zobowiązań do budżetu	22	7	22	5
Pozostałe koszty odsetkowe	996	2 770	966	1 775
	5 986	4 735	3 750	2 838
Straty z wyceny aktywów i zobowiązań finansowych				
Utworzenie odpisów aktualizujących inwestycje w jednostkach podporządkowanych	1 508	-	1 508	-
	1 508	-	1 508	-
Pozostałe koszty finansowe				
Strata na różnicach kursowych	-	3 701	-	2 897
Odwrocenie dyskonta rezerw, kredytów	464	468	464	468
Pozostałe koszty finansowe	7 836	1 374	3 223	1 068
	8 300	5 543	3 687	4 433
	15 794	10 278	8 945	7 271

* Dane finansowe przekształcone w wyniku zmian opisanych w punkcie 3.2 b) informacji dodatkowej do skróconego śródrocznego jednostkowego sprawozdania finansowego

W okresie 6 miesięcy zakończonym 30 czerwca 2017 roku Spółka utworzyła w ciężar pozostałych kosztów finansowych rezerwy z tytułu poręczenia kredytów udzielonych spółce African Investment Group S.A. w kwocie 6 825 tys. zł, odpowiadającej wartości wykorzystanego kredytu w tym okresie. Szczegółowy opis uzasadniający tworzenie tej rezerwy opisano w punkcie 2.3.2 Korekty błędu poprzedniego okresu rocznego jednostkowego sprawozdania finansowego za 2016 rok. Na skutek wyceny rezerwy na dzień 30 czerwca 2017 roku jej wartość zmniejszyła się o 3 401 tys. zł. i została odniesiona do przychodów finansowych w pozycji „Zysk na różnicach kursowych”.

Na dzień 30 czerwca 2017 roku Spółka utworzyła odpis aktualizujący wartość udziałów:

- w spółce zależnej Infrapark Police S.A. w likwidacji w kwocie 1 063 tys. zł,
- w spółce zależnej Grupa Azoty Africa S.A. w likwidacji w kwocie 445 tys. zł.

Nota 7. Podatek dochodowy

Nota 7.1. Podatek dochodowy wykazywany w rachunku zysków i strat

	za okres od 01.01.2017 do 30.06.2017	za okres od 01.01.2016 do 30.06.2016 przekształcone*	za okres od 01.04.2017 do 30.06.2017	za okres od 01.04.2016 do 30.06.2016 przekształcone*
	<i>niebadane</i>	<i>niebadane</i>	<i>niebadane</i>	<i>niebadane</i>
Bieżący podatek dochodowy				
Bieżące obciążenie z tytułu podatku dochodowego	21 872	12 706	12 060	5 318
Korekty dotyczące podatku bieżącego z lat ubiegłych	(473)	-	(5)	-
	21 399	12 706	12 055	5 318
Odroczony podatek dochodowy				
Odroczony podatek dochodowy związany z powstaniem i odwróceniem różnic przejściowych	4 611	5 232	1 811	(3 482)
Podatek dochodowy wykazany w rachunku zysków i strat	26 010	17 938	13 866	1 836

Nota 7.2. Efektywna stopa podatkowa

	za okres od 01.01.2017 do 30.06.2017	za okres od 01.01.2016 do 30.06.2016 przekształcone*	za okres od 01.04.2017 do 30.06.2017	za okres od 01.04.2016 do 30.06.2016 przekształcone*
	<i>niebadane</i>	<i>niebadane</i>	<i>niebadane</i>	<i>niebadane</i>
Zysk przed opodatkowaniem	138 831	92 574	83 038	12 161
Podatek obliczony według obowiązującej stawki podatkowej	26 378	17 589	15 777	2 311
Efekt podatkowy przychodów trwale niebędących przychodami według przepisów podatkowych (+/-)	(2 789)	(2 258)	(2 651)	(2 157)
Efekt podatkowy kosztów trwale niestanowiących kosztów uzyskania według przepisów podatkowych (+/-)	2 786	1 315	1 790	1 131
Pozostałe (+/-)	(365)	1 292	(1 050)	551
Podatek dochodowy wykazany w rachunku zysków i strat	26 010	17 938	13 866	1 836
Efektywna stopa podatkowa	18,7%	19,4%	16,7%	15,1%

*Dane finansowe przekształcone w wyniku zmian opisanych w punkcie 3.2 b) informacji dodatkowej do skróconego śródrocznego jednostkowego sprawozdania finansowego

Stawka podatku mająca zastosowanie w odniesieniu do dochodów Spółki obowiązująca w okresach sprawozdawczych objętych niniejszym skróconym śródrocznym jednostkowym sprawozdaniem finansowym wynosi 19%. W okresie 6 miesięcy zakończonym 30 czerwca 2017 roku efektywna stopa podatkowa wynosi 18,7%. Różnica między wartością podatku dochodowego według ustawowej stopy podatkowej, a wartością podatku dochodowego według efektywnej stopy podatkowej wynika głównie z występowania w Spółce przychodów niepodatkowych, w tym w postaci dywidend zwolnionych z opodatkowania po spełnieniu warunków określonych w ustawie o podatku dochodowym od osób prawnych.

Nota 7.3. Podatek dochodowy wykazany w innych całkowitych dochodach

	za okres od 01.01.2017 do 30.06.2017	za okres od 01.01.2016 do 30.06.2016	za okres od 01.04.2017 do 30.06.2017	za okres od 01.04.2016 do 30.06.2016
	<i>niebadane</i>	<i>niebadane</i>	<i>niebadane</i>	<i>niebadane</i>
Podatek dochodowy odnoszący się do pozycji, które nie będą reklasyfikowane do rachunku zysków i strat (+/-)				
Przeszacowanie zobowiązania z tytułu programu określonych świadczeń	(18)	(167)	(18)	(167)
Podatek dochodowy wykazany w innych całkowitych dochodach	(18)	(167)	(18)	(167)

Nota 7.4. Aktywa oraz rezerwa z tytułu odroczonego podatku dochodowego

	Aktywa(-)		Rezerwa(+)	
	30.06.2017	31.12.2016	30.06.2017	31.12.2016
	<i>niebadane</i>	<i>badane</i>	<i>niebadane</i>	<i>badane</i>
Rzeczowe aktywa trwałe	(17 631)	(19 254)	17 436	13 209
Prawo wieczystego użytkowania gruntów	(22)	(16)	-	-
Nieruchomości inwestycyjne	-	-	2 885	2 822
Wartości niematerialne	(33)	(39)	617	487
Aktywa finansowe	(1 048)	(2 888)	-	1 043
Zapasy i prawa majątkowe	(1 722)	(1 557)	5 110	5 868
Należności z tytułu dostaw i usług oraz pozostałe	(8 978)	(8 999)	107	348
Zobowiązania z tytułu dostaw i usług oraz pozostałe	(11 290)	(14 183)	-	-
Świadczenia pracownicze	(11 072)	(11 464)	-	-
Rezerwy	(9 793)	(9 758)	513	-
Zobowiązania finansowe	(340)	-	-	416
Aktywa trwałe przeznaczone do sprzedaży	(1 974)	-	-	-
Pozostałe	(2 137)	-	-	-
Aktywa (-)/Rezerwa (+) z tytułu podatku odroczonego	(66 040)	(68 158)	26 668	24 193
Kompensata	26 668	24 193	(26 668)	(24 193)
Aktywo (-) z tytułu podatku odroczonego ujęte w sprawozdaniu z sytuacji finansowej	(39 372)	(43 965)	-	-

Nota 8. Zysk na jedną akcję

Kalkulacja podstawowego zysku przypadającego na jedną akcję dokonana została w oparciu o zysk netto akcjonariuszy Spółki oraz o średnią ważoną liczbę akcji za okres sporządzenia sprawozdania finansowego. Wielkości te zostały ustalone w sposób przedstawiony poniżej:

	za okres od 01.01.2017 do 30.06.2017	za okres od 01.01.2016 do 30.06.2016 przekształcone*	za okres od 01.04.2017 do 30.06.2017	za okres od 01.04.2016 do 30.06.2016 przekształcone*
	<i>niebadane</i>	<i>niebadane</i>	<i>niebadane</i>	<i>niebadane</i>
Zysk netto	112 821	74 636	69 172	10 325
Liczba akcji na początek okresu	75 000 000	75 000 000	75 000 000	75 000 000
Liczba akcji na koniec okresu	75 000 000	75 000 000	75 000 000	75 000 000
Średnia ważona liczba akcji w okresie	75 000 000	75 000 000	75 000 000	75 000 000
Zysk na jedną akcję:				
Podstawowy (zł)	1,50	1,00	0,92	0,14
Rozwodniony (zł)	1,50	1,00	0,92	0,14

* Dane finansowe przekształcone w wyniku zmian opisanych w punkcie 3.2 b) informacji dodatkowej do skróconego śródrocznego jednostkowego sprawozdania finansowego

Rozwodniony zysk przypadający na jedną akcję

Nie występują czynniki powodujące rozwodnienie zysku przypadającego na jedną akcję.

Nota 9. Rzeczowe aktywa trwałe

Wartość bilansowa

	na dzień 30.06.2017	na dzień 31.12.2016
	<i>niebadane</i>	<i>badane</i>
Grunty	615	615
Budynki i budowle	342 542	314 451
Maszyny i urządzenia	640 954	589 804
Środki transportu	5 536	6 561
Pozostałe rzeczowe aktywa trwałe	9 767	10 253
	999 414	921 684
Rzeczowe aktywa trwałe w budowie	267 349	305 796
	1 266 763	1 227 480

Zestawienie rzeczowych aktywów trwałych

	Grunty	Budynki i budowle	Maszyny i urządzenia	Środki transportu	Pozostałe rzeczowe aktywa trwałe	Rzeczowe aktywa trwałe w budowie	Razem
Na dzień 30.06.2017 roku							
Wartość bilansowa brutto	615	863 821	1 703 164	18 296	43 644	271 587	2 901 127
Skumulowane umorzenie (-)	-	(436 977)	(954 062)	(12 504)	(31 119)	-	(1 434 662)
Odpisy z tytułu utraty wartości (-)	-	(84 302)	(108 148)	(256)	(2 758)	(4 238)	(199 702)
Wartość bilansowa netto na dzień 30.06.2017 roku (niebadane)	615	342 542	640 954	5 536	9 767	267 349	1 266 763
Na dzień 31.12.2016 roku							
Wartość bilansowa brutto	615	827 341	1 622 052	19 979	43 446	310 034	2 823 467
Skumulowane umorzenie (-)	-	(428 583)	(924 058)	(12 715)	(30 435)	-	(1 395 791)
Odpisy z tytułu utraty wartości (-)	-	(84 307)	(108 190)	(703)	(2 758)	(4 238)	(200 196)
Wartość bilansowa netto na dzień 31.12.2016 roku (badane)	615	314 451	589 804	6 561	10 253	305 796	1 227 480

W okresie 6 miesięcy zakończonym 30 czerwca 2017 roku wartość bilansowa brutto rzeczowych aktywów trwałych wzrosła o kwotę 77 660 tys. zł na skutek:

- przyjęcia majątku do użytkowania z pozycji rzeczowych aktywów trwałych w budowie w kwocie 126 806 tys. zł, z tego główne pozycje dotyczyły inwestycji „Modernizacja instalacji amoniaku” w kwocie 95 643 tys. zł, inwestycji „Modernizacja wału przeciwpowodziowego” w kwocie 9 194 tys. zł oraz remontów znaczących w kwocie 6 261 tys. zł,
- wzrostu nakładów w pozycji rzeczowych aktywów trwałych w budowie w kwocie 88 360 tys. zł, z tego główne pozycje dotyczyły „Instalacji odsiarczania spalin kotłów na EC” w kwocie 29 746 tys. zł, „Zmiany technologii produkcji kwasu fosforowego” w kwocie 7 295 tys. zł, „Modernizacji turbozespołów typu 2” w kwocie 6 731 tys. zł, „Modernizacji instalacji amoniaku” w kwocie 6 612 tys. zł oraz „Rozwoju logistyki - etap II” w kwocie 4 338 tys. zł,
- rozchodu rzeczowych aktywów trwałych w związku z likwidacją w kwocie 8 267 tys. zł oraz sprzedażą w kwocie 1 008 tys. zł.

Nota 10. Wartości niematerialne

Wartość bilansowa

	na dzień 30.06.2017	na dzień 31.12.2016
	<i>niebadane</i>	<i>badane</i>
Patenty i licencje	13 925	14 032
Oprogramowanie komputerowe	970	1 267
Pozostałe wartości niematerialne	1 016	1 104
	15 911	16 403
Wartości niematerialne w budowie	4 509	5 488
	20 420	21 891

Nota 10.1. Udziały i akcje

	na dzień 30.06.2017	na dzień 31.12.2016
Udziały i akcje	211 690	186 376

Zmiany wartości udziałów i akcji wynikają z następujących zdarzeń:

- objęcie akcji w podwyższonym kapitale spółki PDH Polska Spółka Akcyjna w kwocie 29 179 tys. zł,
- utworzenie odpisu na spółkę zależną Infrapark Police S.A. w likwidacji w kwocie 1 063 tys. zł,
- utworzenie odpisu na spółkę zależną Grupa Azoty Africa S.A. w likwidacji w kwocie 445 tys. zł,
- przekwalifikowanie udziałów w spółce zależnej Supra Agrochemia Sp. z o.o. do pozycji Aktywa trwałe przeznaczone do sprzedaży w kwocie 2 357 tys. zł.

Nota 11. Środki pieniężne i ich ekwiwalenty

	na dzień 30.06.2017	na dzień 31.12.2016
	<i>niebadane</i>	<i>badane</i>
Środki pieniężne na rachunkach bankowych (PLN)	451	402
Środki pieniężne na rachunkach walutowych (po przeliczeniu na PLN)	19 801	38 756
Lokaty bankowe terminowe do 3 miesięcy	2 786	781
	23 038	39 939
Środki pieniężne, wartości wykazywane w sprawozdaniu z sytuacji finansowej	23 038	39 939
Środki pieniężne, wartości wykazywane w sprawozdaniu z przepływów pieniężnych	23 038	39 939

Wartość godziwa środków pieniężnych jest równa ich wartości bilansowej.

Saldo środków pieniężnych stanowią środki o nieograniczonej możliwości dysponowania w kwocie 23 038 tys. zł.

Nota 12.1. Zobowiązania z tytułu kredytów, pożyczek

	na dzień 30.06.2017	na dzień 31.12.2016
	<i>niebadane</i>	<i>badane</i>
Kredyty	(235)	(28)
Pożyczki	342 493	288 831
	342 258	288 803
Przypadające na:		
Długoterminowe	232 550	213 890
Krótkoterminowe	109 708	74 913
	342 258	288 803

Zapadalność kredytów i pożyczek oraz struktura walutowa

Na dzień 30 czerwca 2017 roku (*niebadane*)

Waluta kredytu	Stopa referencyjna	Wartość kredytu na dzień bilansowy	do roku	1-2 lat	2-5 lat	>5 lat
w PLN						
PLN	stała	368	368	-	-	-
PLN	zmienna	341 890	109 340	104 956	99 484	28 110
		342 258	109 708	104 956	99 484	28 110

Na dzień 31 grudnia 2016 roku (*badane*)

Waluta kredytu	Stopa referencyjna	Wartość kredytu na dzień bilansowy	do roku	1-2 lat	2-5 lat	>5 lat
w PLN						
PLN	stała	1 104	1 104	-	-	-
PLN	zmienna	287 699	73 809	48 110	133 330	32 450
		288 803	74 913	48 110	133 330	32 450

Na dzień bilansowy kredyty bankowe są wyceniane metodą zamortyzowanego kosztu. Podstawą wyceny jest wysokość wykorzystanego kredytu według aktualnej na dzień bilansowy stopy procentowej.

W okresie pierwszych 6 miesięcy 2017 roku Spółka nie zawierała nowych umów kredytowych, które pociągały za sobą zwiększenia zadłużenia. W tym okresie następowały jedynie standardowe spłaty i wykorzystywanie istniejących limitów kredytowych związanych z obowiązującymi umowami kredytowymi i pożyczkowymi. Szczegółowy opis umów w Spółka zaprezentowano w rocznym jednostkowym sprawozdaniu finansowym za 2016 rok (Nota 21 Zobowiązania z tytułu kredytów i pożyczek).

W okresie 6 miesięcy zakończonym 30 czerwca 2017 roku wystąpił wzrost zobowiązań z tytułu kredytów i pożyczek w stosunku do dnia 31 grudnia 2016 roku. Głównym powodem powyższych zmian jest fakt, że Spółka wydatkowała środki z kredytów (pożyczek) nie tylko na działalność operacyjną ale również inwestycyjną, w tym na nabycie akcji w podwyższonym kapitale spółki zależnej PDH Polska S.A.

Spółka korzysta z kredytu w rachunku bieżącym w ramach umowy Grupy Kapitałowej Grupa Azoty S.A. z bankiem PKO BP S.A. z dodatkową usługą cash poolingowego. Limit kredytu bankowego dla Spółki wynosi 110 500 tys. zł, a wraz z przyznanym jej limitem dziennym w wysokości 90 000 tys. zł wynosi 200 500 tys. zł. Na dzień 30 czerwca 2017 roku wystąpiło zadłużenie w kwocie 132 846 tys. zł.

Zadłużenie w limicie kredytowym o wartości 70 000 tys. zł wykazywane jest jako długoterminowe, gdyż przeznaczone jest na finansowanie długoterminowe inwestycji Spółki w rzeczowe aktywa trwałe, natomiast o wartości 62 846 tys. zł jako krótkoterminowe, dotyczące finansowania bieżącej działalności Spółki.

Nota 12.2. Zobowiązania z tytułu dostaw i usług oraz pozostałe

	na dzień 30.06.2017	na dzień 31.12.2016 przekształcone*
Zobowiązania z tytułu dostaw i usług - podmioty powiązane	25 068	40 482
Zobowiązania z tytułu dostaw i usług - podmioty pozostałe	197 568	209 895
Zobowiązania budżetowe oprócz podatku dochodowego	34 420	45 046
Zobowiązania z tytułu wynagrodzeń	9 152	7 675
Zobowiązania z tytułu zakupu rzeczowych aktywów trwałych, wartości niematerialnych, nieruchomości inwestycyjnych - podmioty powiązane	8 004	8 001
Zobowiązania z tytułu zakupu rzeczowych aktywów trwałych, wartości niematerialnych, nieruchomości inwestycyjnych - podmioty pozostałe	9 555	39 589
Zaliczki na dostawy - podmioty pozostałe	1	242
Pozostałe zobowiązania - podmioty powiązane	21 420	692
Pozostałe zobowiązania - podmioty pozostałe	15 726	11 015
Rozliczenia międzyokresowe kosztów - podmioty powiązane	943	792
Rozliczenia międzyokresowe kosztów - podmioty pozostałe	60 214	71 249
Przychody przyszłych okresów - podmioty pozostałe	20	10
	382 091	434 688
Przypadające na:		
Długoterminowe	107	250
Krótkoterminowe	381 984	434 438
	382 091	434 688

* Dane finansowe przekształcone w wyniku zmian opisanych w punkcie 3.2 b) - c) informacji dodatkowej do skróconego śródrocznego skonsolidowanego sprawozdania finansowego

Główną pozycję w pozostałych zobowiązaniach wobec jednostek powiązanych stanowi zobowiązanie z tytułu należnej dywidendy z zysku za rok 2016 w kwocie 20 790 tys. zł. (dzień wypłaty dywidendy został ustalona na dzień 21 lipca 2017 roku).

Nota 13. Zobowiązania z tytułu świadczeń pracowniczych

	na dzień 30.06.2017	na dzień 31.12.2016
	<i>niebadane</i>	<i>badane</i>
Zobowiązania z tytułu odpraw emerytalnych, rentowych	14 699	15 243
Zobowiązania z tytułu nagród jubileuszowych	31 493	33 791
Zobowiązania z tytułu odpisów na ZFŚS dla emerytów	6 992	6 098
Pozostałe zobowiązania	5 090	5 206
	58 274	60 338
Przypadające na:		
Długoterminowe	51 523	53 350
Krótkoterminowe	6 751	6 988
	58 274	60 338

W wyniku aktualizacji zobowiązań z tytułu świadczeń pracowniczych na dzień 30 czerwca 2017 roku:

- odniesiono w koszty rodzajowe (wynagrodzenia) kwotę 729 tys. zł,
- odniesiono w koszty finansowe (koszty odsetkowe) kwotę 960 tys. zł,
- ujęto w innych całkowitych dochodach kwotę 95 tys. zł (zmiana szacunków demograficznych i szacunków finansowych),
- wykorzystano rezerwę w kwocie 2 390 tys. zł.

Zobowiązania z tytułu wynagrodzeń zaprezentowano w Nocie 12.2 Zobowiązania z tytułu dostaw i usług oraz pozostałe niniejszego sprawozdania

Podstawowe założenia do szacunków aktuarialnych

	na dzień 30.06.2017	na dzień 31.12.2016
	<i>niebadane</i>	<i>badane</i>
Stopa dyskontowa	3,20%	3,60%
Przyszły wzrost przeciętnego wynagrodzenia	3,00%	3,50%

Nota 14. Rezerwy

	na dzień 30.06.2017	na dzień 31.12.2016
	<i>niebadane</i>	<i>badane</i>
Rezerwa na sprawy sądowe	515	-
Rezerwa na ochronę środowiska, w tym rekultywacja	48 859	41 763
Rezerwy na gwarancje, poręczenia	80 097	76 673
Pozostałe rezerwy	2 015	9 450
	131 486	127 886
Przypadające na:		
Długoterminowe	128 956	118 436
Krótkoterminowe	2 530	9 450
	131 486	127 886

Rezerwy na ochronę środowiska

Rezerwa na rekultywację została utworzona na pokrycie przyszłych kosztów rekultywacji, monitoringu i ochrony wód powierzchniowych dla składowisk siarczanu żelaza i fosfogipsu. Przyjęto, że do rekultywacji składowisk fosfogipsu w części (zgodnie z Decyzją Marszałka Województwa Zachodniopomorskiego) zostaną wykorzystane osady ze zbiorników ziemnych znajdujących się na terenie zakładowej oczyszczalni ścieków, co znacznie ograniczy koszty rekultywacji terenu składowiska fosfogipsu pozostającego do zrehabilitowania po zakończeniu ewakuacji fosfogipsu. Koszty ich wydobycia i transportu oszacowano na podstawie wyceny prac z nimi związanych. Koszty monitorowania i ochrony wód gruntowych oszacowano na podstawie średnich kosztów ponoszonych z ostatnich lat przy uwzględnieniu ich redukcji związanej z upływem czasu. Wartość rezerwy na rekultywację wynika z przewidywanych kosztów do poniesienia po zamknięciu składowisk z uwzględnieniem czasu, jaki upłynął od rozpoczęcia eksploatacji składowisk do dnia jej zakończenia. Na dzień 30 czerwca 2017 roku wysokość rezerwy wynosi 44 937 tys. zł (na dzień 31 grudnia 2016 roku wysokość rezerwy wynosiła 38 247 tys. zł).

Rezerwa na czyszczenie instalacji z substancji chemicznych została utworzona na podjęcie działań w przypadku zakończenia eksploatacji poszczególnych instalacji produkcyjnych. Wartość rezerwy została oszacowana na podstawie kosztorysów sporządzonych przez poszczególne zakłady produkcyjne, osobno dla każdej linii produkcyjnej. Na dzień 30 czerwca 2017 roku wysokość rezerwy wynosi 3 922 tys. zł (na dzień 31 grudnia 2016 roku wysokość rezerwy wynosiła 3 516 tys. zł).

Rezerwy zostały zdyskontowane, przy czym stopa dyskontowa spadła o 0,2 p.p. w stosunku do 31 grudnia 2016 roku i wynosi 2,00%.

Zmiana stanu rezerw to efekt zmian szacunków poszczególnych tytułów rezerw oraz zmiany stopy dyskontowej na dzień 30 czerwca 2017 roku, z czego:

- utworzono rezerwy w kwocie 6 632 tys. zł (w tym na rekultywację składowisk uwzględniającą użycie osadów ze zbiorników osadowych 6 267 tys. zł),
- rozwinęto dyskonto rezerw w wysokości 464 tys. zł.

Rezerwy na gwarancje, poręczenia

W okresie 6 miesięcy zakończonym 30 czerwca 2017 roku Spółka utworzyła rezerwy z tytułu poręczenia kredytów udzielonych spółce African Investment Group S.A. w kwocie 6 825 tys. zł, odpowiadającej wartości wykorzystanego kredytu w tym okresie. Szczegółowy opis uzasadniający tworzenie tej rezerwy opisano w punkcie 2.3.2 Korekty błędu poprzedniego okresu rocznego jednostkowego sprawozdania finansowego za 2016 rok. Na skutek wyceny rezerwy na dzień 30 czerwca 2017 roku jej wartość zmniejszyła się o 3 401 tys. zł.

Pozostałe rezerwy

W okresie pierwszych 6 miesięcy 2017 roku Spółka na skutek zawartej ugody dotyczącej kwestii rozliczenia zobowiązań wobec kontrahenta z tytułu doradztwa technicznego związanego z dostawą fosforytów z Senegalu rozwiązała rezerwę z tego tytułu w 4 701 tys. zł oraz wykorzystwała pozostałą część rezerwy w kwocie 4 710 tys. zł.

Ponadto Spółka utworzyła rezerwę w kwocie 1 976 tys. zł na odszkodowania za szkody rzeczowe.

Nota 15. Instrumenty finansowe

Nota 15.1. Zarządzanie ryzykiem kapitałowym

Na Spółce nie ciążyą jakiegokolwiek zewnętrzne ograniczenia, związane z zarządzaniem kapitałem poza standardowymi wymogami w zakresie minimalnego poziomu kapitału akcyjnego określonego przez Kodeks Spółek Handlowych. Poziom minimalny kapitału akcyjnego jest przez Spółkę zachowywany.

Kapitał zapasowy zgodnie z Kodeksem Spółek Handlowych musi być utrzymywany do wysokości 1/3 kapitału zakładowego z przeznaczeniem wyłącznie na pokrycie ewentualnych strat finansowych. Spółka zobowiązana jest przeznaczyć na ten cel minimalnie 8% bieżącego zysku netto do czasu zgromadzenia wymaganej równoważności 1/3 kapitału zakładowego. Stan kapitału zapasowego Spółki na koniec 30 czerwca 2017 roku wynosi 215 033 tys. zł i nie osiągnął wymaganego poziomu. Spółka będzie dokonywała w przyszłości wpłat na poczet kapitału zapasowego aż do osiągnięcia minimalnie wymaganej wysokości 1/3 kapitału zakładowego.

Celem Spółki w zarządzaniu ryzykiem kapitałowym jest ochrona zdolności Spółki do kontynuowania działalności tak, aby możliwe było realizowanie zwrotu dla akcjonariuszy oraz korzyści dla innych interesariuszy, a także utrzymanie optymalnej struktury kapitału w celu obniżenia jego kosztu.

Spółka monitoruje zmiany w akcjonariacie, wskaźniki rentowności kapitału oraz wskaźniki relacji kapitału własnego do zobowiązań.

W celu zachowania i zapewnienia niezbędnych zmian w kapitale, Zarząd Spółki może proponować Walnemu Zgromadzeniu parametry warunkujące przyznawanie i wypłatę dywidend akcjonariuszom, zwroty zainwestowanego przez nich kapitału, emisję nowych akcji lub sprzedaż posiadanych zasobów, aby zmniejszyć istniejące i ciężące na Spółce zobowiązania.

W okresie 6 miesięcy kończącym się 30 czerwca 2017 roku wystąpiły w umowie kredytowej kowenanty finansowe nakładające na Spółkę obowiązek utrzymania ustalonych wartości wskaźnika długu w relacji do EBITDA. Wartości tego wskaźnika osiągnęły poziom co najmniej minimalny.

Nota 15.2. Kategorie instrumentów finansowych

Klasyfikacja instrumentów finansowych

Aktywa finansowe

	na dzień 30.06.2017	na dzień 31.12.2016
	<i>niebadane</i>	<i>badane</i>
Wyceniane w wartości godziwej przez wynik finansowy	403	2 189
Pożyczki i należności	149 230	138 038
Środki pieniężne i ich ekwiwalenty	23 038	39 939
	172 671	180 166
Wykazywane w sprawozdaniu z sytuacji finansowej jako:		
Instrumenty pochodne	403	2 189
Należności z tytułu dostaw i usług oraz pozostałe należności	149 230	127 226
Środki pieniężne i ich ekwiwalenty	23 038	39 939
Pozostałe aktywa finansowe	-	10 812
	172 671	180 166

Zobowiązania finansowe

	na dzień 30.06.2017	na dzień 31.12.2016
	<i>niebadane</i>	<i>badane</i>
Wyceniane metodą zamortyzowanego kosztu	632 944	611 487
Wykazywane w sprawozdaniu z sytuacji finansowej jako:		
Zobowiązania długoterminowe z tytułu kredytów i pożyczek	232 550	213 890
Zobowiązania krótkoterminowe z tytułu kredytów i pożyczek	109 708	74 913
Zobowiązania z tytułu dostaw i usług oraz pozostałe	286 493	317 349
Pozostałe zobowiązania finansowe	4 193	5 335
	632 944	611 487

W okresie 6 miesięcy kończącym się 30 czerwca 2017 roku, jak i w okresie 6 miesięcy kończącym się 30 czerwca 2016 roku, nie wystąpiły w Spółce zyski lub straty dotyczące poszczególnych kategorii instrumentów finansowych.

Nota 15.3. Zarządzanie ryzykiem finansowym

Ryzyko finansowe, na które narażona jest Spółka obejmuje ryzyka kredytowe, płynności oraz rynkowe (obejmujące przede wszystkim ryzyko walutowe oraz ryzyko stopy procentowej). Ryzyka te powstają w normalnym toku działalności Spółki. Celem zarządzania ryzykiem finansowym w Spółce jest zminimalizowanie wpływu czynników rynkowych, takich jak kursy walutowe i stopy procentowe na zatwierdzone w budżecie na dany rok podstawowe parametry finansowe (wynik finansowy, wielkość przepływów pieniężnych) z wykorzystaniem hedgingu naturalnego.

Nota 15.3.1. Ryzyko kredytowe

Ryzyko kredytowe jest związane z możliwością poniesienia przez Spółkę strat finansowych na skutek niewypetnienia przez klienta lub kontrahenta będącego stroną instrumentu finansowego swoich kontraktowych zobowiązań. Ryzyko kredytowe w Spółce dotyczy głównie należności z tytułu dostaw i usług, krótkoterminowych lokat bankowych oraz środków na rachunku objętych cash poolingiem.

Poniższa tabela przedstawia maksymalną ekspozycję Spółki na ryzyko kredytowe:

	na dzień 30.06.2017	na dzień 31.12.2016
	<i>niebadane</i>	<i>badane</i>
Aktywa wyceniane w wartości godziwej przez wynik finansowy	403	2 189
Pożyczki i należności	149 230	138 038
Środki pieniężne i ich ekwiwalenty	23 038	39 939
	172 671	180 166

Należności z tytułu dostaw i usług

Struktura ryzyka kredytowego należności z tytułu dostaw i usług według grup produktów w Spółce jest przedstawiona w poniższej tabeli.

	na dzień 30.06.2017	na dzień 31.12.2016
	<i>niebadane</i>	<i>badane</i>
Segment Nawozy	90 043	81 720
Segment Pigmenty	57 543	44 365
Segment Pozostałe	100	384
	147 686	126 469

Ryzyko kredytowe w Spółce dotyczy głównie należności z tytułu dostaw i usług. Szczegółowy opis działań ograniczających ryzyko został opisany w Nocie 28.3.1 Ryzyko kredytowe rocznego jednostkowego sprawozdania finansowego za 2016 rok.

Około 61% salda należności z tytułu dostaw i usług Spółki dotyczy odbiorców krajowych, natomiast pozostałe 39% klientów mających siedzibę poza Polską.

Przeterminowane należności z tytułu dostaw i usług, które nie utraciły wartości

	na dzień 30.06.2017	na dzień 31.12.2016
	<i>niebadane</i>	<i>badane</i>
Przeterminowane do 60 dni	4 251	2 962
Przeterminowane od 60-180 dni	131	76
Przeterminowane od 180-360 dni	-	1
Przeterminowane powyżej 360 dni	3	9
	4 385	3 048

Nota 15.4. Wartość godziwa instrumentów finansowych

Poniżej przedstawiono szczegóły dotyczące wartości godziwych instrumentów finansowych, dla których jest możliwe ich oszacowanie:

- środki pieniężne i ich ekwiwalenty, krótkoterminowe depozyty bankowe oraz krótkoterminowe kredyty bankowe. Wartość bilansowa wyżej wymienionych instrumentów jest zbliżona do ich wartości godziwej z uwagi na szybką zapadalność tych instrumentów,
- należności handlowe, pozostałe należności, zobowiązania handlowe. Wartość bilansowa wyżej wymienionych instrumentów jest zbliżona do ich wartości godziwej z uwagi na ich krótkoterminowy charakter,
- długoterminowe pożyczki i kredyty bankowe. Wartość bilansowa wyżej wymienionych instrumentów jest zbliżona do ich wartości godziwej z uwagi na ich charakter oprocentowania,
- instrumenty pochodne. Wartość bilansowa wyżej wymienionych instrumentów jest równa ich wartości godziwej.

Wartość godziwa instrumentów finansowych Spółki wycenianych w wartości godziwej w podziale na poziomy klasyfikacji kształtowała się następująco:

Aktywa finansowe wyceniane w wartości godziwej przez wynik finansowy

30 czerwca 2017 roku (*niebadane*)

Poziomy klasyfikacji	Poziom I	Poziom II	Poziom III
Kontrakty na zakup uprawnień do emisji CO ₂	-	403	-

31 grudnia 2016 roku (*badane*)

Poziomy klasyfikacji	Poziom I	Poziom II	Poziom III
Kontrakty na zakup uprawnień do emisji CO ₂	-	2 189	-

Przyjęta w tabeli hierarchia wartości godziwej jest następująca:

Poziom I - cena notowana na aktywnym rynku dla tych samych składników aktywów lub zobowiązań,
 Poziom II - wartości ustalone w oparciu o dane wejściowe inne niż notowane ceny poziomu 1, które są pośrednio lub bezpośrednio możliwe do zaobserwowania lub ustalenia na podstawie danych rynkowych,

Poziom III - wartości ustalone w oparciu o dane wejściowe, które nie opierają się na danych rynkowych możliwych do zaobserwowania.

Nota 15.5. Instrumenty pochodne

	Wartość nominalna w tys. EUR	Aktywa finansowe w tys. zł	Wartość nominalna w tys. EUR	Aktywa finansowe w tys. zł
	na dzień 30.06.2017 roku		na dzień 31.12.2016 roku	
	niebadane		badane	
Kontrakty na zakup uprawnień do emisji CO ₂	1 216	403	1 216	2 189
Instrumenty pochodne razem, w tym:	1 216	403	1 216	2 189
Krótkoterminowe	1 216	403	1 216	2 189

Instrumenty pochodne na prawa do emisji

Na dzień 30 czerwca 2017 roku Spółka posiadała otwarte kontrakty terminowe futures na zakup praw do emisji CO₂ w ilości 260 tys. jednostek EUA o łącznej wartości 1 216 tys. EUR. Terminami zapadalności kontraktów są grudzień 2017 roku i grudzień 2018 roku.

Spółka zarówno w okresie styczeń - czerwiec 2017 roku, jak również w 2016 roku nie stosowała rachunkowości zabezpieczeń.

Nota 16. Zobowiązania, aktywa warunkowe oraz poręczenia i gwarancje

Na dzień 30 czerwca 2017 roku w Spółce nie wystąpiły zobowiązania warunkowe oraz aktywa warunkowe, które zostały rozpoznane jako zobowiązania i aktywa warunkowe do prezentacji.

W okresie 6 miesięcy kończącym się 30 czerwca 2017 roku stan poręczeń i gwarancji wystawionych przez Spółkę uległ zmniejszeniu o kwotę 3 415 tys. zł, w porównaniu do informacji ujawnionych w rocznym jednostkowym sprawozdaniu finansowym za 2016 rok, z czego gwarancja zapłaty długu celnego dla Izby Celnej w Szczecinie zmniejszyła się z 4 000 tys. zł do 1 000 tys. zł.

Nota 17. Szacunki księgowe i założenia

Zmiany stanu odpisów aktualizujących wartości rzeczowego majątku trwałego

	za okres od 01.01.2017 do 30.06.2017	za okres od 01.01.2016 do 30.06.2016	za okres od 01.04.2017 do 30.06.2017	za okres od 01.04.2016 do 30.06.2016
	niebadane	niebadane	niebadane	niebadane
Stan na początek okresu	200 196	200 347	199 994	200 257
Utworzenie	81	4	80	4
Wykorzystanie (-)	(575)	(112)	(372)	(22)
Stan na koniec okresu	199 702	200 239	199 702	200 239

Zmiany stanu odpisów aktualizujących wartość zapasów

	za okres od 01.01.2017 do 30.06.2017	za okres od 01.01.2016 do 30.06.2016	za okres od 01.04.2017 do 30.06.2017	za okres od 01.04.2016 do 30.06.2016
	niebadane	niebadane	niebadane	niebadane
Stan na początek okresu	8 193	9 152	7 937	8 759
Utworzenie	1 726	908	1 559	690
Rozwiązanie (-)	(685)	(593)	(429)	(319)
Wykorzystanie (-)	(174)	(728)	(7)	(391)
Stan na koniec okresu	9 060	8 739	9 060	8 739

Zmiany stanu odpisów aktualizujących wartość należności

	za okres od 01.01.2017 do 30.06.2017	za okres od 01.01.2016 do 30.06.2016 przekształcone*	za okres od 01.04.2017 do 30.06.2017	za okres od 01.04.2016 do 30.06.2016 przekształcone*
	<i>niebadane</i>	<i>niebadane</i>	<i>niebadane</i>	<i>niebadane</i>
Stan na początek okresu	70 847	41 825	69 827	41 820
Utworzenie	478	22 035	417	21 983
Rozwiązanie (-)	(685)	(210)	(512)	(154)
Wykorzystanie (-)	(908)	(25)	-	(24)
Stan na koniec okresu	69 732	63 625	69 732	63 625

* Dane finansowe przekształcone w wyniku zmian opisanych w punkcie 3.2 b) informacji dodatkowej do skróconego śródrocznego jednostkowego sprawozdania finansowego

Nota 18. Zobowiązania inwestycyjne

W okresie 6 miesięcy kończącym się 30 czerwca 2017 roku Spółka podpisała umowy dotyczące kontynuacji rozpoczętych zadań inwestycyjnych.

Łączna wartość zobowiązań z tytułu podpisanych umów na dzień 30 czerwca 2017 roku wynosi 59 302 tys. zł (na dzień 31 grudnia 2016 roku 103 571 tys. zł), z czego najistotniejsze pozycje stanowią:

- modernizacja instalacji oczyszczania gazu w EC II w kwocie 22 120 tys. zł,
- wymiana suszarni nawozów w kwocie 7 506 tys. zł,
- modernizacja turboszespołu TUP-12 (TG1) oraz urządzeń pomocniczych turboszespołu w kwocie 7 407 tys. zł,
- zmiana technologii produkcji kwasu fosforowego DA-HF w kwocie 6 510 tys. zł.

Nota 19. Aktywa trwale przeznaczone do sprzedaży

W związku z tym, że sprzedaż aktywów związanych ze spółką zależną Supra Agrochemia Sp. z o.o. jest wysoce prawdopodobna Spółka na dzień 30 czerwca 2017 roku prezentuje aktywa związane z tą spółką zależną w pozycji „Aktywa trwale przeznaczone do sprzedaży”, na które składają się:

- udziały w kwocie 2 357 tys. zł (po uwzględnieniu odpisów aktualizujących ich wartość),
- udzielone pożyczki w kwocie 11 937 tys. zł (po uwzględnieniu odpisów aktualizujących ich wartość).

4.2. Informacje o podmiotach powiązanych

Informacje dotyczące znaczących transakcji z podmiotami powiązanymi:

a) Informacja o istotnych transakcjach zawartych przez Spółkę z podmiotami powiązanymi na warunkach innych niż rynkowe.

W okresie 6 miesięcy zakończonym dnia 30 czerwca 2017 roku w Spółce nie wystąpiły transakcje zawarte z podmiotami powiązanymi na warunkach innych niż rynkowe.

b) Transakcje z członkami Zarządu i Rady Nadzorczej Spółki, ich małżonkami, rodzeństwem, wstępnymi, zstępnymi lub innymi bliskimi im osobami.

W okresie 6 miesięcy zakończonym dnia 30 czerwca 2017 roku osobom zarządzającym i nadzorującym oraz ich bliskim Spółka nie udzieliła zaliczek, pożyczek, kredytów, gwarancji i poręczeń oraz nie zawarto z nimi innych umów zobowiązujących do świadczenia na rzecz Spółki, z wyjątkiem zawartych umów zobowiązujących do świadczenia usług prawnych na rzecz spółki zależnej PDH Polska S.A. oraz spółki zależnej Zarząd Morskiego Portu Police Sp. z o.o. przez Kancelarię Radców Prawnych Licht & Przeworska s.c., której współnikiem jest Bożena Licht, Sekretarz Rady Nadzorczej Spółki.

Umowa ze spółką PDH Polska S.A. została zawarta w dniu 12 września 2016 roku. W okresie 6 miesięcy zakończonym dnia 30 czerwca 2017 roku wystąpiły transakcje pomiędzy stronami Umowy w kwocie 95 tys. zł, a stan zobowiązań z tego tytułu na dzień 30 czerwca 2017 roku wynosił 17 tys. zł.

Umowa ze spółką Zarząd Morskiego Portu Police Sp. z o.o. została zawarta w dniu 21 marca 2017 roku. W okresie 6 miesięcy zakończonym dnia 30 czerwca 2017 roku wystąpiły transakcje pomiędzy stronami Umowy w kwocie 9 tys. zł, a stan zobowiązań z tego tytułu na dzień 30 czerwca 2017 roku wynosił 4 tys. zł.

c) Informacja o istotnych transakcjach zawartych przez Spółkę z podmiotami powiązanymi.

Transakcje z podmiotami powiązanymi

Transakcje handlowe

**Stan na dzień 30 czerwca 2017 roku
(niebadane)**

Podmioty powiązane Grupa Azoty S.A.*
Podmioty powiązane Grupa Azoty
POLICE S.A.
Podmioty powiązane Grupa Azoty
PUŁAWY S.A.
Podmioty powiązane Grupa Azoty
PKCh Sp. z o.o.

	Przychody ze sprzedaży	Należności	Zakupy	Zobowiązania
	35 471	8 916	38 044	28 468
	7 622	3 232	74 482	25 300
	15 509	1 100	409	469
	-	-	1 004	255
	58 602	13 248	113 939	54 492

**Stan na dzień 30 czerwca 2016 roku
(niebadane)**

Podmioty powiązane Grupa Azoty S.A.*
Podmioty powiązane Grupa Azoty
POLICE S.A.
Podmioty powiązane Grupa Azoty
PUŁAWY S.A.
Podmioty powiązane Grupa Azoty
PKCh Sp. z o.o.

	Przychody ze sprzedaży	Należności	Zakupy	Zobowiązania
	56 475	5 341	34 824	7 761
	5 144	6 055	132 160	54 347
	18 429	1 804	171	-
	-	-	558	-
	80 048	13 200	167 713	62 108

**Stan na dzień 31 grudnia 2016 roku
 (badane)**

	Przychody ze sprzedaży	Należności	Zakupy	Zobowiązania
Podmioty powiązane Grupa Azoty S.A.*	104 949	12 066	67 441	10 436
Podmioty powiązane Grupa Azoty POLICE S.A.	10 378	1 951	246 560	38 174
Podmioty powiązane Grupa Azoty PUŁAWY S.A.	31 725	648	618	-
Podmioty powiązane Grupa Azoty PKCh Sp. z o.o.	-	-	1 029	565
	147 052	14 665	315 648	49 175

Pozostałe transakcje

**Stan na dzień 30 czerwca 2017 roku
 (niebadane)**

	Pozostałe przychody	Pozostałe koszty	Przychody finansowe (bez dywidend)	Koszty finansowe
Podmioty powiązane Grupa Azoty S.A.*	1	581	530	1 642
Podmioty powiązane Grupa Azoty POLICE S.A.	873	1 444	345	2
Podmioty powiązane Grupa Azoty PUŁAWY S.A.	1	-	2	-
	875	2 025	877	1 644

**Stan na dzień 30 czerwca 2016 roku
 (niebadane)**

	Pozostałe przychody	Pozostałe koszty	Przychody finansowe (bez dywidend)	Koszty finansowe
Podmioty powiązane Grupa Azoty S.A.*	-	29	560	1 795
Podmioty powiązane Grupa Azoty POLICE S.A.	859	1 678	2	-
Podmioty powiązane Grupa Azoty PUŁAWY S.A.	-	-	-	-
	859	1 707	562	1 795

* W wyszczególnionej pozycji „Podmioty powiązane Grupa Azoty S.A.” prezentowane są następujące Spółki: Grupa Azoty S.A., Grupa Azoty Zakłady Azotowe „Puławy” S.A., Grupa Azoty Zakłady Azotowe Kędzierzyn S.A., Grupa Azoty Kopalnie i Zakłady Chemiczne Siarki „Siarkopol” S.A., Grupa Azoty Polskie Konsorcjum Chemiczne Sp. z o.o. oraz pozostałe podmioty bezpośrednio powiązane ze Spółką Grupa Azoty S.A.

Pozostałe transakcje z podmiotami powiązаныmi z zakresu przychodów finansowych dotyczyły głównie otrzymanych dywidend:

- w okresie 6 miesięcy zakończonym 30 czerwca 2017 roku w kwocie 11 851 tys. zł,
- w okresie 6 miesięcy zakończonym 30 czerwca 2016 roku w kwocie 10 808 tys. zł.

Kredyty, pożyczki udzielone Spółce przez podmioty powiązane

Pożyczki udzielone Spółce przez podmioty powiązane przedstawiono w nocie 12 Zobowiązania z tytułu kredytów, pożyczek.

Kredyty, pożyczki udzielone podmiotom powiązanym

	na dzień 30.06.2017	na dzień 31.12.2016
	<i>niebadane</i>	<i>badane</i>
Pożyczki	11 937	10 812

Spółka w okresie 6 miesięcy zakończonym dnia 30 czerwca 2017 roku dokonała wypłaty trzech transz pożyczki udzielonej w 2014 roku spółce zależnej Supra Agrochemia Sp. z o.o. na kwotę 863 tys. zł. Spłata pożyczki ma nastąpić nie później niż 31 grudnia 2017 roku.

Na dzień 30 czerwca 2017 roku pożyczki udzielone spółce zależnej Supra Agrochemia Sp. z o.o. w kwocie 11 937 tys. zł (po uwzględnieniu odpisów aktualizujących ich wartość) Spółka prezentuje w pozycji „Aktywa trwałe przeznaczone do sprzedaży” (Nota 19 Aktywa trwałe przeznaczone do sprzedaży).

Transakcje z Właścicielami

W okresie 6 miesięcy kończącym się 30 czerwca 2017 roku, jak i w okresie 6 miesięcy kończącym się 30 czerwca 2016 roku, Spółka nie zawierała transakcji z Właścicielami.

Transakcje z podmiotami powiązanymi przez Skarb Państwa

Stan na dzień 30 czerwiec 2017 roku (*niebadane*)

Nazwa podmiotu	Wartość	Treść operacji
PGNIG S.A.	263 155	zakup gazu ziemnego i siarki
Kompania Węglowa S.A.	-	-
PKP Cargo S.A.	3 736	zakup usług transportowych
PKN Orlen S.A.	5 645	zakup siarki
Grupa Tauron	-	-
PGE S.A.	12 553	zakup energii elektrycznej
PSE Operator S.A.	6 634	zakup energii elektrycznej
Grupa Lotos S.A.	3 620	zakup siarki
Enea S.A.	6 945	zakup energii elektrycznej
PKO BP S.A.	30	zakup usług maklerskich
KGHM Polska Miedź S.A.	7 875	zakup kwasu siarkowego
Polska Grupa Górnicza	19 484	zakup węgla kamiennego
Węgllokoks Sp. z o.o.	2 755	zakup węgla kamiennego
Katowicki Holding Węglowy S.A.	5 476	zakup węgla kamiennego
Jastrzębska Spółka Węglowa S.A.	23	zakup węgla kamiennego
Enea Operator Sp. z o.o.	368	zakup energii elektrycznej
	338 299	

Wartość sprzedaży łącznie do wszystkich wymienionych w powyższej tabeli jednostek powiązanych przez Skarb Państwa w okresie 6 miesięcy kończącym się 30 czerwca 2017 roku wyniosła 718 tys. zł.

Stan na dzień 30 czerwiec 2016 roku (niebadane)

Nazwa podmiotu	Wartość	Treść operacji
PGNIG S.A.	135 038	zakup gazu ziemnego i siarki
Kompania Węglowa S.A.	7 227	zakup węgla kamiennego
PKP Cargo S.A.	2 859	zakup usług transportowych
PKN Orlen S.A.	6 800	zakup siarki
Grupa Tauron	1 207	zakup energii elektrycznej
PGE S.A.	10 577	zakup energii elektrycznej
PSE Operator S.A.	6 539	zakup energii elektrycznej
Grupa Lotos S.A.	6 974	zakup siarki
Enea S.A.	3 639	zakup energii elektrycznej
PKO BP S.A.	30	zakup usług maklerskich
KGHM Polska Miedź S.A.	8 798	zakup kwasu siarkowego
Polska Grupa Górnicza	2 676	zakup węgla kamiennego
Węglkokoks Sp. z o.o.	-	-
Katowicki Holding Węglowy S.A.	14 177	zakup węgla kamiennego
Jastrzębska Spółka Węglowa S.A.	35	zakup węgla kamiennego
Enea Operator Sp. z o.o.	268	zakup energii elektrycznej
	206 844	

Wartość sprzedaży łącznie do wszystkich wymienionych w powyższej tabeli jednostek powiązanych przez Skarb Państwa w okresie 6 miesięcy kończącym się 30 czerwca 2016 roku wyniosła 1 671 tys. zł.

4.3. Wydarzenia po dacie bilansowej mogące mieć wpływ na przyszłe wyniki finansowe

Podwyższenie kapitału zakładowego spółki zależnej PDH Polska Spółka Akcyjna

W dniu 14 lipca 2017 roku Sąd Rejonowy Szczecin-Centrum w Szczecinie, XIII Wydział Gospodarczy Krajowego Rejestru Sądowego dokonał rejestracji podwyższenia kapitału zakładowego spółki PDH Polska S.A.

4.4. Dywidenda

Uchwałą Zwyczajnego Zgromadzenia Wspólników spółki Kemipol Sp. z o.o. z dnia 26 kwietnia 2017 roku przyznano dywidendę udziałowcom, z czego udziałowcom spółce Grupa Azoty Zakłady Chemiczne „Police” S.A. kwotę 11 851 tys. zł. Dywidenda została wypłacona w okresie 3 miesięcy zakończonym dnia 30 czerwca 2017 roku.

Postanowieniem Zwyczajnego Zgromadzenia Wspólników spółki Koncept Sp. z o.o. z dnia 2 czerwca 2017 roku przyznano dywidendę jednemu udziałowcom tj. spółce Grupa Azoty Zakłady Chemiczne „Police” S.A. w wysokości 494 tys. zł. Dywidenda została wypłacona w lipcu 2017 roku.

Uchwałą Zwyczajnego Zgromadzenia Wspólników spółki Zarząd Morskiego Portu Police Sp. z o.o. z dnia 21 czerwca 2017 roku przyznano dywidendę udziałowcom, z czego udziałowcom spółce Grupa Azoty Zakłady Chemiczne „Police” S.A. kwotę 974 tys. zł. Dywidenda została wypłacona w lipcu 2017 roku.

4.5. Sezonowość

Sezonowość produktów Spółki występuje przede wszystkim na rynku nawozów mineralnych i pigmentów.

Rynek nawozów mineralnych

Na przełomie pierwszego i drugiego kwartału (marzec, kwiecień) oraz w trzecim kwartale (sierpień, wrzesień) każdego roku występuje zwykle okres wzmożonej aktywności sektora rolnego w zakresie prowadzonych prac polowych, w czasie którego zapotrzebowanie na nawozy mineralne osiąga wysoki poziom. Ponadto, na podstawowych rynkach sprzedaży dla Spółki, to jest w Polsce i Europie, występuje pokrywanie się sezonów zakupowych na nawozy. Zjawisko sezonowości w nawozach niwelowane jest poprzez system działań dystrybucyjnych i handlowych (m.in. eksport na rynki pozaeuropejskie), dzięki czemu zapewniony jest stabilny i ciągły odbiór produkowanych nawozów.

Rynek bieli tytanowej

Na podstawowych rynkach dla Spółki, to jest w Polsce i Europie, największy popyt na biel tytanową jest w okresie wiosenno-letnim (drugi i trzeci kwartał) i związany jest ze wzrostem zapotrzebowania na farby i lakiery, z branży budowlanej. Okres zimowy, czyli czwarty i pierwszy kwartał roku, są zwykle okresem spadku sprzedaży bieli. Biel tytanowa pozostaje produktem sezonowym, ale z uwagi na swoje rozliczne docelowe zastosowania, popyt na biel zależy przede wszystkim od ogólnej koniunktury rynkowej.

Chemikalia

Dla pozostałych chemikaliów (amoniak, AdBlue, Fespol) produkowanych w Spółce, sezonowość praktycznie nie występuje, a jeśli już to na małą skalę i nie ma istotnego wpływu na wyniki.

Podpisy Członków Zarządu

.....
dr Wojciech Wardacki
Prezes Zarządu

.....
Tomasz Panas
Wiceprezes Zarządu

.....
dr Włodzimierz Zasadzki
Wiceprezes Zarządu

.....
Anna Tarocińska
Członek Zarządu

Podpis osoby odpowiedzialnej za prowadzenie ksiąg rachunkowych

.....
Józefa Żurawska
Główny Księgowy

Police, dnia 21 sierpnia 2017 roku