



Skonsolidowany raport półroczny  
zawierający  
śródroczne skrócone sprawozdania finansowe  
za I półrocze 2019 roku

## Spis treści

<b>I. WYBRANE DANE FINANSOWE</b> .....	<b>4</b>
Skonsolidowane wybrane dane finansowe .....	5
Jednostkowe wybrane dane finansowe .....	6
<b>II. ŚRÓDROCZNE SKRÓCONE SKONSOLIDOWANE SPRAWOZDANIE FINANSOWE ZA OKRES 6 MIESIĘCY KOŃCĄCY SIĘ 30 CZERWCA 2019 ROKU PRZYGOTOWANE ZGODNIE Z MSR 34, „ŚRÓDROCZNA SPRAWOZDAWCZOŚĆ FINANSOWA”, KTÓRY ZOSTAŁ ZATWIERDZONY PRZEZ UNIĘ EUROPEJSKĄ ..</b>	<b>7</b>
Śródroczny skrócony skonsolidowany rachunek zysków i strat oraz inne całkowite dochody .....	8
Śródroczne skrócone skonsolidowane sprawozdanie z sytuacji finansowej .....	10
Śródroczne skrócone skonsolidowane sprawozdanie ze zmian w kapitale własnym .....	12
Śródroczne skrócone skonsolidowane sprawozdanie z przepływów pieniężnych .....	14
Informacja dodatkowa do śródrocznego skróconego skonsolidowanego sprawozdania finansowego .....	16
1. Informacje o Grupie Kapitałowej .....	16
1.1. Opis organizacji Grupy Kapitałowej .....	16
1.2. Skład Grupy Kapitałowej .....	16
1.3. Skład organów zarządzających i nadzorujących Jednostki Dominującej .....	17
2. Informacja o istotnych zdarzeniach w okresie 6 miesięcy kończącym się 30 czerwca 2019 roku oraz do dnia zatwierdzenia .....	18
2.1. Podział zysku .....	18
2.2. Informacja o dywidendach .....	19
2.3. Podpisanie umowy na realizację projektu Polimery Police .....	19
3. Informacja o zasadach przyjętych przy sporządzaniu śródrocznego skróconego skonsolidowanego sprawozdania finansowego .....	19
3.1. Oświadczenie o zgodności oraz ogólne zasady sporządzania .....	19
3.2. Zasady rachunkowości i metod obliczeniowych .....	20
4. Wybrane dodatkowe noty i informacje objaśniające .....	24
4.1. Noty objaśniające .....	24
Nota 1 Przychody ze sprzedaży .....	30
Nota 2 koszty działalności operacyjnej .....	32
Nota 3 Pozostałe przychody operacyjne .....	33
Nota 4 Pozostałe koszty operacyjne .....	33
Nota 5 Przychody finansowe .....	34
Nota 6 Koszty finansowe .....	35
Nota 7 Podatek dochodowy .....	35
Nota 8 Zysk na jedną akcję .....	38
Nota 9 Rzeczowe aktywa trwałe .....	38
Nota 10 Aktywa z tytułu prawa do użytkowania .....	41
Nota 11 Wartości niematerialne .....	42
Nota 12 Inwestycje wyceniane metodą praw własności .....	42
Nota 13 Zapasy .....	42
Nota 14 Prawa majątkowe .....	43
Nota 15 Należności z tytułu dostaw i usług oraz pozostałe .....	44
Nota 16 Środki pieniężne i ich ekwiwalenty .....	45
Nota 17 Aktywa trwałe przeznaczone do sprzedaży oraz zobowiązania z nimi związane .....	45
Nota 18 Kapitał udziałowców niesprawujących kontroli .....	46
Nota 19 Zobowiązania z tytułu kredytów, pożyczek oraz inne zobowiązania finansowe .....	48
Nota 20 Zobowiązania z tytułu świadczeń pracowniczych .....	49
Nota 21 Zobowiązania z tytułu dostaw i usług oraz pozostałe .....	50
Nota 22 Rezerwy .....	50
Nota 23 Dotacje .....	51
Nota 24 Instrumenty finansowe .....	51
Nota 25 Zobowiązania, aktywa warunkowe oraz poręczenia i gwarancje .....	54
Nota 26 Transakcje z podmiotami powiązаныmi .....	55
Nota 27 Zobowiązania inwestycyjne .....	58
4.2. Wydarzenia po dacie bilansowej mogące mieć wpływ na przyszłe wyniki finansowe .....	58
4.3. Dywidenda .....	58
4.4. Sezonowość .....	58

<b>III. ŚRÓDROCZNE SKRÓCONE JEDNOSTKOWE SPRAWOZDANIE FINANSOWE ZA OKRES 6 MIESIĘCY KOŃCĄCY SIĘ 30 CZERWCA 2019 ROKU PRZYGOTOWANE ZGODNIE Z MSR 34, „ŚRÓDROCZNA SPRAWOZDAWCZOŚĆ FINANSOWA”, KTÓRY ZOSTAŁ ZATWIERDZONY PRZEZ UNIĘ EUROPEJSKĄ . 60</b>	
Śródroczny skrócony jednostkowy rachunek zysków i strat oraz inne całkowite dochody .....	61
Śródroczne skrócone jednostkowe sprawozdanie z sytuacji finansowej .....	62
Śródroczne skrócone jednostkowe sprawozdanie ze zmian w kapitale własnym.....	64
Śródroczne skrócone jednostkowe sprawozdanie z przepływów pieniężnych.....	65
Informacja dodatkowa do śródrocznego skróconego jednostkowego sprawozdania finansowego .....	67
1. Informacje dotyczące Spółki .....	67
1.1. Opis organizacji Spółki .....	67
2. Informacja o istotnych zdarzeniach w okresie 6 miesięcy kończącym się 30 czerwca 2019 roku oraz do dnia zatwierdzenia .....	67
3. Informacja o zasadach przyjętych przy sporządzaniu śródrocznego skróconego jednostkowego sprawozdania finansowego.....	67
3.1. Oświadczenie o zgodności oraz ogólne zasady sporządzania .....	67
3.2. Zasady rachunkowości i metod obliczeniowych .....	68
4. Wybrane dodatkowe noty i informacje objaśniające .....	70
4.1. Noty objaśniające.....	70
Nota 1 Przychody ze sprzedaży .....	73
Nota 2 Koszty działalności operacyjnej.....	74
Nota 3 Pozostałe przychody operacyjne .....	75
Nota 4 Pozostałe koszty operacyjne.....	75
Nota 5 Przychody finansowe .....	76
Nota 6 Koszty finansowe.....	77
Nota 7 Podatek dochodowy .....	78
Nota 8 Zysk na jedną akcję .....	79
Nota 9 Rzeczowe aktywa trwałe .....	80
Nota 10 Aktywa z tytułu prawa do użytkowania .....	82
Nota 11 Wartości niematerialne .....	83
Nota 12 Zapasy .....	83
Nota 13 Prawa majątkowe .....	84
Nota 14 Należności z tytułu dostaw i usług oraz pozostałe .....	84
Nota 15 Środki pieniężne i ich ekwiwalenty .....	85
Nota 16 Aktywa trwałe przeznaczone do sprzedaży.....	85
Nota 17 Zobowiązania z tytułu kredytów, pożyczek oraz inne zobowiązania finansowe .....	85
Nota 18 Zobowiązania z tytułu świadczeń pracowniczych .....	86
Nota 19 Zobowiązania z tytułu dostaw i usług oraz pozostałe.....	87
Nota 20 Rezerwy .....	87
Nota 21 Dotacje.....	88
Nota 22 Instrumenty finansowe .....	88
Nota 23 Zobowiązania, aktywa warunkowe oraz poręczenia i gwarancje .....	90
Nota 24 Transakcje z podmiotami powiązanymi .....	90
Nota 25 Zobowiązania inwestycyjne .....	92
4.2. Wydarzenia po dacie bilansowej mogące mieć wpływ na przyszłe wyniki finansowe .....	92
4.3. Dywidenda .....	92
4.4. Sezonowość .....	92

## **I. WYBRANE DANE FINANSOWE**

## Skonsolidowane wybrane dane finansowe

	PLN (tys.)		EUR (tys.)	
	za okres od 01.01.2019 do 30.06.2019 <i>niebadane</i>	za okres od 01.01.2018 do 30.06.2018 <i>niebadane</i>	za okres od 01.01.2019 do 30.06.2019 <i>niebadane</i>	za okres od 01.01.2018 do 30.06.2018 <i>niebadane</i>
Przychody ze sprzedaży	1 302 847	1 245 322	303 836	293 743
Zysk na działalności operacyjnej	55 083	36 936	12 846	8 712
Zysk przed opodatkowaniem	61 218	(12 266)	14 277	(2 893)
Zysk netto	52 986	(14 545)	12 357	(3 431)
Całkowity dochód za okres	50 885	(20 043)	11 867	(4 728)
Ilość akcji (w szt.)	75 000 000	75 000 000	75 000 000	75 000 000
Zysk netto na jedną akcję zwykłą	0,73	(0,17)	0,17	(0,04)
Przepływy pieniężne netto z działalności operacyjnej	42 365	36 001	9 880	8 492
Przepływy pieniężne netto z działalności inwestycyjnej	(67 249)	(85 756)	(15 683)	(20 228)
Przepływy pieniężne netto z działalności finansowej	(23 499)	(13 935)	(5 480)	(3 287)
Przepływy pieniężne netto razem	(48 383)	(63 690)	(11 283)	(15 023)
Środki pieniężne i ich ekwiwalenty na początek okresu	160 209	145 003	37 362	34 203
Środki pieniężne i ich ekwiwalenty na koniec okresu	111 386	82 129	25 976	19 372
	<b>na dzień 30.06.2019</b> <i>niebadane</i>	<b>na dzień 31.12.2018</b> <i>badane</i>	<b>na dzień 30.06.2019</b> <i>niebadane</i>	<b>na dzień 31.12.2018</b> <i>Badane</i>
Aktywa trwałe	1 669 720	1 637 006	392 690	380 699
Aktywa obrotowe	691 971	731 429	162 740	170 100
Zobowiązania długoterminowe	501 134	465 120	117 858	108 167
Zobowiązania krótkoterminowe	609 709	703 352	143 393	163 570
Kapitał własny	1 250 848	1 199 963	294 179	279 061
Kapitał zakładowy	750 000	750 000	176 388	174 419
Kapitał udziałowców niesprawujących kontroli	111 412	113 538	26 202	26 404

## Jednostkowe wybrane dane finansowe

	PLN (tys.)		EUR (tys.)	
	za okres od 01.01.2019 do 30.06.2019 <i>niebadane</i>	za okres od 01.01.2018 do 30.06.2018 <i>niebadane</i>	za okres od 01.01.2019 do 30.06.2019 <i>niebadane</i>	za okres od 01.01.2018 do 30.06.2018 <i>niebadane</i>
Przychody ze sprzedaży	1 298 317	1 240 260	302 779	292 549
Zysk na działalności operacyjnej	65 937	46 698	15 377	11 015
Zysk przed opodatkowaniem	72 929	60 777	17 008	14 336
Zysk netto	65 598	52 649	15 298	12 419
Całkowity dochód za okres	63 491	49 213	14 807	11 608
Ilość akcji (w szt.)	75 000 000	75 000 000	75 000 000	75 000 000
Zysk netto na jedną akcję zwykłą	0,87	0,70	0,20	0,17
Przepływy pieniężne netto z działalności operacyjnej	40 728	51 042	9 498	12 040
Przepływy pieniężne netto z działalności inwestycyjnej	(43 895)	(66 889)	(10 237)	(15 778)
Przepływy pieniężne netto z działalności finansowej	(22 083)	(38 642)	(5 150)	(9 115)
Przepływy pieniężne netto razem	(25 250)	(54 489)	(5 889)	(12 853)
Środki pieniężne i ich ekwiwalenty na początek okresu	32 913	69 338	7 676	16 355
Środki pieniężne i ich ekwiwalenty na koniec okresu	7 223	15 654	1 684	3 692
	<b>na dzień 30.06.2019 <i>niebadane</i></b>	<b>na dzień 31.12.2018 <i>badane</i></b>	<b>na dzień 30.06.2019 <i>niebadane</i></b>	<b>na dzień 31.12.2018 <i>badane</i></b>
Aktywa trwałe	1 706 919	1 689 348	401 439	392 872
Aktywa obrotowe	576 655	605 846	135 620	140 894
Zobowiązania długoterminowe	477 668	445 681	112 340	103 647
Zobowiązania krótkoterminowe	592 444	699 542	139 333	162 684
Kapitał własny	1 213 462	1 149 971	285 386	267 435
Kapitał zakładowy	750 000	750 000	176 388	174 419

Wybrane pozycje rachunku zysków i strat oraz innych całkowitych dochodów, sprawozdania z sytuacji finansowej oraz sprawozdania z przepływów pieniężnych przeliczono na euro zgodnie ze wskazaną poniżej metodą przeliczania:

- poszczególne pozycje aktywów i pasywów sprawozdania z sytuacji finansowej przeliczono według kursu obowiązującego na ostatni dzień okresu bilansowego:  
kurs na 31.12.2018 roku wynosił 1 EUR - 4,3000 PLN (tabela nr 252/A/NBP/2018),  
kurs na 30.06.2019 roku wynosił 1 EUR - 4,2520 PLN (tabela nr 124/A/NBP/2019),
- poszczególne pozycje rachunku zysków i strat oraz innych całkowitych dochodów i sprawozdania z przepływów pieniężnych przeliczono według kursów stanowiących średnią arytmetyczną kursów ogłoszonych przez Narodowy Bank Polski dla euro obowiązujących na ostatni dzień każdego miesiąca w danym okresie sprawozdawczym:  
kurs średni w okresie 01.01.2018 - 30.06.2018 roku wynosił 1 EUR - 4,2395 PLN,  
kurs średni w okresie 01.01.2019 - 30.06.2019 roku wynosił 1 EUR - 4,2880 PLN.

Przeliczenia dokonano zgodnie ze wskazanymi wcześniej kursami wymiany przez podzielenie wartości wyrażonych w tysiącach złotych przez kurs wymiany.

**II. ŚRÓDROCZNE SKRÓCONE SKONSOLIDOWANE SPRAWOZDANIE  
FINANSOWE ZA OKRES 6 MIESIĘCY KOŃCZĄCY SIĘ  
30 CZERWCA 2019 ROKU PRZYGOTOWANE ZGODNIE Z MSR 34,  
„ŚRÓDROCZNA SPRAWOZDAWCZOŚĆ FINANSOWA”,  
KTÓRY ZOSTAŁ ZATWIERDZONY PRZEZ UNIĘ EUROPEJSKĄ**

## Śródroczny skrócony skonsolidowany rachunek zysków i strat oraz inne całkowite dochody

Nota	za okres od 01.01.2019 do 30.06.2019	za okres od 01.01.2018 do 30.06.2018	za okres od 01.04.2019 do 30.06.2019	za okres od 01.04.2018 do 30.06.2018
	<i>niebadane</i>	<i>niebadane</i>	<i>niebadane</i>	<i>niebadane</i>
<b>Zyski i straty</b>				
Przychody ze sprzedaży	1 302 847	1 245 322	576 186	630 366
Koszty wytworzenia/nabycia sprzedanych produktów, towarów i materiałów	(1 105 855)	(1 067 615)	(507 944)	(558 878)
<b>Zysk brutto ze sprzedaży</b>	<b>196 992</b>	<b>177 707</b>	<b>68 242</b>	<b>71 488</b>
Koszty sprzedaży	(55 312)	(53 717)	(26 097)	(26 716)
Koszty ogólnego zarządu	(79 534)	(79 435)	(39 578)	(40 927)
Pozostałe przychody operacyjne	4 854	5 363	3 490*	2 817
Pozostałe koszty operacyjne	(11 917)	(12 982)	(10 510)*	(9 833)
<b>Zysk na działalności operacyjnej</b>	<b>55 083</b>	<b>36 936</b>	<b>(4 453)</b>	<b>(3 171)</b>
Przychody finansowe	5 674	4 092	3 246	1 764
Koszty finansowe	(5 476)	(60 204)	(1 802)	(57 100)
<b>Przychody/(Koszty) finansowe netto</b>	<b>198</b>	<b>(56 112)</b>	<b>1 444</b>	<b>(55 336)</b>
Zysk z udziałów w jednostkach stowarzyszonych wycenianych metodą praw własności	5 937	6 910	3 215	3 327
<b>Zysk przed opodatkowaniem</b>	<b>61 218</b>	<b>(12 266)</b>	<b>206</b>	<b>(55 180)</b>
Podatek dochodowy	(8 232)	(2 279)	4 170	7 502
<b>Zysk netto</b>	<b>52 986</b>	<b>(14 545)</b>	<b>4 376</b>	<b>(47 678)</b>

\* Po korekcie prezentacyjnej opisanej w objaśnieniu do noty 3 Informacji dodatkowej do śródrocznego skróconego skonsolidowanego sprawozdania finansowego.

Informacja dodatkowa do śródrocznego skróconego skonsolidowanego sprawozdania finansowego  
stanowi jego integralną część



## Śródroczny skrócony skonsolidowany rachunek zysków i strat oraz inne całkowite dochody (kontynuacja)

Nota	za okres od 01.01.2019 do 30.06.2019	za okres od 01.01.2018 do 30.06.2018	za okres od 01.04.2019 do 30.06.2019	za okres od 01.04.2018 do 30.06.2018
	<i>niebadane</i>	<i>niebadane</i>	<i>niebadane</i>	<i>niebadane</i>
<b>Inne całkowite dochody</b>				
<b>Pozycje, które nie będą reklasyfikowane do rachunku zysków i strat</b>				
Zyski/(Straty) aktuarialne dotyczące programów określonych świadczeń	(2 601)	(4 242)	(2 601)	(4 242)
Podatek dochodowy odnoszący się do pozycji, które nie będą reklasyfikowane do zysków i strat	494	806	494	806
	<b>(2 107)</b>	<b>(3 436)</b>	<b>(2 107)</b>	<b>(3 436)</b>
<b>Pozycje, które są lub będą reklasyfikowane do rachunku zysków i strat</b>				
Różnice kursowe z przeliczenia sprawozdań finansowych jednostek zagranicznych	6	(2 062)	(1)	(1 465)
	<b>6</b>	<b>(2 062)</b>	<b>(1)</b>	<b>(1 465)</b>
<b>Suma innych całkowitych dochodów</b>	<b>(2 101)</b>	<b>(5 498)</b>	<b>(2 108)</b>	<b>(4 901)</b>
<b>Całkowity dochód za okres</b>	<b>50 885</b>	<b>(20 043)</b>	<b>2 268</b>	<b>(52 579)</b>
<b>Zysk/(Strata) netto przypadający dla:</b>				
Akcjonariuszy jednostki dominującej	55 112	(12 622)	5 606	(46 596)
Udziałowców niesprawujących kontroli	(2 126)	(1 923)	(1 230)	(1 082)
<b>Całkowity dochód za okres przypadający dla:</b>				
Akcjonariuszy jednostki dominującej	53 011	(17 191)	3 498	(50 838)
Udziałowców niesprawujących kontroli	(2 126)	(2 852)	(1 230)	(1 741)
<b>Zysk netto na jedną akcję*:</b>				
Podstawowy (zł)	0,73	(0,17)	0,07	(0,62)
Rozwodniony (zł)	0,73	(0,17)	0,07	(0,62)

\* Sposób kalkulacji przedstawiono w Nocie 8 Zysk na jedną akcję.

Informacja dodatkowa do śródrocznego skróconego skonsolidowanego sprawozdania finansowego stanowi jego integralną część

## Śródroczne skrócone skonsolidowane sprawozdanie z sytuacji finansowej

	Nota	na dzień 30.06.2019	na dzień 31.12.2018
		<i>niebadane</i>	<i>badane</i>
<b>Aktywa</b>			
<b>Aktywa trwałe</b>			
Rzeczowe aktywa trwałe	9	1 448 920	1 472 067
Prawo wieczystego użytkowania gruntów	10	-	6 224
Aktywa z tytułu prawa do użytkowania Nieruchomości inwestycyjne	10	70 521	-
Wartości niematerialne	11	6 168	6 168
Inwestycje wyceniane metodą praw własności	12	62 718	48 784
Pozostałe należności		19 803	26 180
Aktywa z tytułu odroczonego podatku dochodowego	7	23 412	32 888
<b>Aktywa trwałe razem</b>		<b>1 669 720</b>	<b>1 637 006</b>
<b>Aktywa obrotowe</b>			
Zapasy	13	283 746	315 843
Prawa majątkowe	14	83 105	55 291
Pozostałe aktywa finansowe		133	2 951
Należności z tytułu podatku dochodowego		5 305	8 493
Należności z tytułu dostaw i usług oraz pozostałe	15	189 098	181 159
Środki pieniężne i ich ekwiwalenty	16	111 386	160 209
Aktywa trwałe przeznaczone do sprzedaży	17	19 198	7 483
<b>Aktywa obrotowe razem</b>		<b>691 971</b>	<b>731 429</b>
<b>Aktywa razem</b>		<b>2 361 691</b>	<b>2 368 435</b>

Informacja dodatkowa do śródrocznego skróconego skonsolidowanego sprawozdania finansowego stanowi jego integralną część

## Śródroczne skrócone skonsolidowane sprawozdanie z sytuacji finansowej (kontynuacja)

	Nota	na dzień	na dzień
		30.06.2019	31.12.2018
		<i>niebadane</i>	<i>badane</i>
<b>Pasywa</b>			
<b>Kapitał własny</b>			
Kapitał zakładowy		750 000	750 000
Różnice kursowe z przeliczenia sprawozdań finansowych jednostek zagranicznych		11	5
Zyski zatrzymane, w tym:		389 425	336 420
<i>Zysk netto bieżącego okresu</i>		55 112	(29 466)
<b>Kapitał własny akcjonariuszy jednostki dominującej</b>		<b>1 139 436</b>	<b>1 086 425</b>
<b>Kapitał udziałowców niesprawujących kontroli</b>	18	<b>111 412</b>	<b>113 538</b>
<b>Kapitał własny razem</b>		<b>1 250 848</b>	<b>1 199 963</b>
<b>Zobowiązania</b>			
Zobowiązania z tytułu kredytów, pożyczek	19	269 745	297 140
Zobowiązania z tytułu leasingu*	19	61 801	7 953
Zobowiązania z tytułu świadczeń pracowniczych	20	70 228	65 704
Zobowiązania z tytułu dostaw i usług oraz pozostałe	21	3 996	3 873
Rezerwy	22	73 869	68 018
Dotacje	23	21 432	22 369
Rezerwy z tytułu odroczonego podatku dochodowego		63	63
<b>Zobowiązania długoterminowe razem</b>		<b>501 134</b>	<b>465 120</b>
Zobowiązania z tytułu kredytów, pożyczek	19	121 596	60 011
Zobowiązania z tytułu leasingu*	19	4 250	2 761
Pozostałe zobowiązania finansowe	19	53 804	22 514
Zobowiązania z tytułu świadczeń pracowniczych	20	8 858	8 540
Zobowiązania z tytułu bieżącego podatku dochodowego		1	59
Zobowiązania z tytułu dostaw i usług oraz pozostałe	21	357 027	602 559
Rezerwy	22	4 619	4 727
Dotacje	23	47 824	1 986
Zobowiązania związane bezpośrednio z aktywami przeznaczonymi do sprzedaży		11 730	195
<b>Zobowiązania krótkoterminowe razem</b>		<b>609 709</b>	<b>703 352</b>
<b>Zobowiązania razem</b>		<b>1 110 843</b>	<b>1 168 472</b>
<b>Pasywa razem</b>		<b>2 361 691</b>	<b>2 368 435</b>

\* Zmiana prezentacyjna na dzień 31.12.2018 roku opisana w punkcie III.3.2.b Informacji dodatkowej do śródrocznego skróconego skonsolidowanego sprawozdania finansowego.

Informacja dodatkowa do śródrocznego skróconego skonsolidowanego sprawozdania finansowego stanowi jego integralną część

## Śródroczne skrócone skonsolidowane sprawozdanie ze zmian w kapitale własnym za okres 6 miesięcy zakończony 30 czerwca 2019 roku

	Kapitał zakładowy	Różnice kursowe z przeliczenia sprawozdań finansowych jednostek podporządkowanych	Zyski zatrzymane	Kapitał własny akcjonariuszy jednostki dominującej	Kapitał udziałowców niesprawujących kontroli	Kapitał własny razem
Stan na 1 stycznia 2019 roku	750 000	5	336 420	1 086 425	113 538	1 199 963
<b>Zyski i straty oraz inne całkowite dochody</b>						
Zysk netto			55 112	55 112	(2 126)	52 986
Inne całkowite dochody	-	6	(2 107)	(2 101)		(2 101)
<b>Całkowity dochód za okres</b>	-	6	53 005	53 011	(2 126)	50 885
<b>Transakcje z właścicielami Spółki, ujęte bezpośrednio w kapitale własnym</b>						
Dywidendy	-	-	-	-	-	-
Dopłaty od i wypłaty do właścicieli ogółem	-	-	-	-	-	-
<b>Zmiany w strukturze własnościowej jednostek podporządkowanych</b>						
Nabycie udziałów niekontrolujących, które nie skutkuje zmianą w kontroli	-	-	-	-	-	-
Transakcje z właścicielami ogółem	-	-	-	-	-	-
Utrata kontroli nad spółką zależną	-	-	-	-	-	-
<b>Stan na 30 czerwca 2019 roku (niebadane)</b>	<b>750 000</b>	<b>11</b>	<b>389 425</b>	<b>1 139 436</b>	<b>111 412</b>	<b>1 250 848</b>

Informacja dodatkowa do śródrocznego skróconego skonsolidowanego sprawozdania finansowego stanowi jego integralną część

## Śródroczne skrócone skonsolidowane sprawozdanie ze zmian w kapitale własnym (kontynuacja) za okres 6 miesięcy zakończony 30 czerwca 2018 roku

	Kapitał zakładowy	Różnice kursowe z przeliczenia sprawozdań finansowych jednostek podporządkowanych	Zyski zatrzymane	Kapitał własny akcjonariuszy jednostki dominującej	Kapitał udziałowców niesprawujących kontroli	Kapitał własny razem
Stan na 1 stycznia 2018 roku	750 000	370	404 446	1 154 816	(33 052)	1 121 764
Zmiana zasad rachunkowości - wpływ MSSF 15	-	-	(73)	(73)	-	(73)
Stan na początek okresu po korektach	750 000	370	404 373	1 154 743	(33 052)	1 121 691
<b>Zyski i straty oraz inne całkowite dochody</b>						
Zysk netto			(12 622)	(12 622)	(1 923)	(14 545)
Inne całkowite dochody	-	(1 133)	(3 436)	(4 569)	(929)	(5 498)
<b>Całkowity dochód za okres</b>	-	(1 133)	(16 058)	(17 191)	(2 852)	(20 043)
<b>Transakcje z właścicielami Spółki, ujęte bezpośrednio w kapitale własnym</b>						
Dywidendy	-	-	(39 750)	(39 750)	-	(39 750)
<b>Dopłaty od i wypłaty do właścicieli ogółem</b>	-	-	(39 750)	(39 750)	-	(39 750)
<b>Zmiany w strukturze własnościowej jednostek podporządkowanych</b>						
Nabycie udziałów niekontrolujących, które nie skutkuje zmianą w kontroli	-	-	3 263	3 263	90 737	94 000
<b>Transakcje z właścicielami ogółem</b>	-	-	(36 487)	(36 487)	90 737	54 250
<b>Utrata kontroli nad spółką zależną</b>	-	767	(163)	604	61 335	61 939
<b>Stan na 30 czerwca 2018 roku (niebadane)</b>	<b>750 000</b>	<b>4</b>	<b>351 665</b>	<b>1 101 669</b>	<b>116 168</b>	<b>1 217 837</b>

Informacja dodatkowa do skróconego śródrocznego skonsolidowanego sprawozdania finansowego stanowi jego integralną część

## Śródroczne skrócone skonsolidowane sprawozdanie z przepływów pieniężnych

	za okres od 01.01.2019 do 30.06.2019	za okres od 01.01.2018 do 30.06.2018
	<i>niebadane</i>	<i>niebadane</i>
<b>Przepływy pieniężne z działalności operacyjnej</b>		
<b>Zysk przed opodatkowaniem</b>	<b>61 218</b>	<b>(12 266)</b>
<i>Korekty</i>	<i>58 674</i>	<i>102 574</i>
Amortyzacja	60 952	56 594
Utworzenie odpisów aktualizujących rzeczowe aktywa trwałe	-	486
(Zysk)/Strata z tytułu działalności inwestycyjnej	(315)	47 240
Zysk ze zbycia aktywów finansowych	(478)	-
Zysk z udziałów w jednostkach stowarzyszonych wycenianych metodą praw własności	(5 937)	(6 910)
Odsetki, różnice kursowe	4 585	5 164
Zysk z tytułu zmiany wartości godziwej aktywów finansowych wykazywanych według wartości godziwej	(133)	-
	<b>119 892</b>	<b>90 308</b>
(Zwiększenie)/Zmniejszenie stanu należności z tytułu dostaw i usług oraz pozostałych	4 350	(36 377)
(Zwiększenie)/Zmniejszenie stanu zapasów	4 283	(6 219)
Zmniejszenie stanu zobowiązań z tytułu dostaw i usług oraz pozostałych	(223 257)	(32 821)
Zwiększenie stanu rezerw, dotacji i zobowiązań z tytułu świadczeń pracowniczych	50 318	16 684
Korekta z tytułu faktoringu odwrotnego	80 886	-
Inne korekty	(3 307)	3 562
<b>Przepływy pieniężne wygenerowane na działalności operacyjnej</b>	<b>33 165</b>	<b>35 137</b>
Podatek zwrócony/ (zapłacony)	9 200	864
<b>Środki pieniężne netto z działalności operacyjnej</b>	<b>42 365</b>	<b>36 001</b>

Informacja dodatkowa do śródrocznego skróconego skonsolidowanego sprawozdania finansowego stanowi jego integralną część

## Śródroczne skrócone skonsolidowane sprawozdanie z przepływów pieniężnych (kontynuacja)

	za okres od 01.01.2019 do 30.06.2019	za okres od 01.01.2018 do 30.06.2018
	<i>niebadane</i>	<i>niebadane</i>
<b>Przepływy środków pieniężnych z działalności inwestycyjnej</b>		
Sprzedaż wartości niematerialnych oraz rzeczowych aktywów trwałych, nieruchomości inwestycyjnych	415	161
Nabycie wartości niematerialnych oraz rzeczowych aktywów trwałych, nieruchomości inwestycyjnych	(68 500)	(84 283)
Wydatki na poszukiwanie i ocenę zasobów mineralnych	-	(450)
Otrzymane dywidendy	-	-
Wpływy ze sprzedaży aktywów finansowych	564	-
Wpływy/(Wydatki) z tytułu dzierżawy nieruchomości inwestycyjnych	272	(884)
Pożyczki udzielone	-	(300)
<b>Przepływy pieniężne netto z działalności inwestycyjnej</b>	<b>(67 249)</b>	<b>(85 756)</b>
<b>Przepływy środków pieniężnych z działalności finansowej</b>		
Wpływy netto z tytułu emisji akcji*	-	23 500
Wpływy z tytułu zaciągnięcia kredytów i pożyczek	66 187	96 378
Wydatki na spłatę kredytów i pożyczek	(31 376)	(127 408)
Odsetki zapłacone	(6 519)	(5 529)
Spłata zobowiązań z tytułu umów leasingu	(3 762)	(1 510)
Wydatki z tytułu faktoringu odwrotnego	(49 507)	-
Pozostałe wpływy finansowe	1 478	634
<b>Przepływy pieniężne netto z działalności finansowej</b>	<b>(23 499)</b>	<b>(13 935)</b>
<b>Przepływy pieniężne netto, razem</b>	<b>(48 383)</b>	<b>(63 690)</b>
<b>Środki pieniężne i ich ekwiwalenty na początek okresu</b>	<b>160 209</b>	<b>145 003</b>
Wpływ zmian kursów walut	(440)	816
<b>Środki pieniężne i ich ekwiwalenty na koniec okresu, w tym:</b>	<b>111 386</b>	<b>82 129</b>
o ograniczonej możliwości dysponowania	403	-

\* Wpływ z tytułu emisji akcji dokonanej przez spółkę zależną PDH Polska S.A. a objętych przez udziałowców niesprawujących kontroli.

Informacja dodatkowa do śródrocznego skróconego skonsolidowanego sprawozdania finansowego stanowi jego integralną część

## Informacja dodatkowa do śródrocznego skróconego skonsolidowanego sprawozdania finansowego

### 1. Informacje o Grupie Kapitałowej

#### 1.1. Opis organizacji Grupy Kapitałowej

Jednostka Dominująca Grupa Azoty Zakłady Chemiczne „Police” Spółka Akcyjna z siedzibą w Policach (zwana dalej: Jednostką Dominującą, Emitentem, Spółką) została utworzona w dniu 14 grudnia 1995 roku na podstawie Aktu Notarialnego Repetytorium: A Nr 20142. Jednostka Dominująca prowadzi działalność na terytorium Polski w formie spółki akcyjnej. Jednostka Dominująca została zarejestrowana w Sądzie Rejonowym Szczecin-Centrum w Szczecinie, XIII Wydział Gospodarczy Krajowego Rejestru Sądowego pod numerem KRS 0000015501. Jednostce Dominującej nadano numer: statystyczny Regon 810822270, identyfikacji podatkowej NIP 851-02-05-573 oraz Bazy danych o produktach i opakowaniach oraz gospodarce odpadami BDO 000016847.

Czas trwania Jednostki Dominującej oraz jednostek wchodzących w skład Grupy Kapitałowej Grupa Azoty Zakłady Chemiczne „Police” S.A. (zwana dalej Grupą Kapitałową) jest nieoznaczony.

Podstawowym przedmiotem działalności Jednostki Dominującej jest w szczególności:

- produkcja i sprzedaż nawozów chemicznych,
- produkcja i sprzedaż bieli tytanowej i innych chemikaliów,
- wytwarzanie, przesyłanie i dystrybucja energii elektrycznej.

Grupa Kapitałowa Grupa Azoty Zakłady Chemiczne „Police” S.A. wchodzi w skład Grupy Kapitałowej Grupa Azoty S.A., której jednostką dominującą jest spółka Grupa Azoty S.A.

#### 1.2. Skład Grupy Kapitałowej

Na dzień 30 czerwca 2019 roku Grupę Kapitałową spółki Grupa Azoty Zakłady Chemiczne „Police” S.A. tworzyły spółka Grupa Azoty Zakłady Chemiczne „Police” S.A. oraz:

- 8 spółek zależnych (z udziałem spółki Grupa Azoty Zakłady Chemiczne „Police” S.A. w kapitale zakładowym powyżej 50%), w tym 2 spółki w likwidacji,
- 2 spółki stowarzyszone (z udziałem w kapitale poniżej 50%), w tym 1 spółka w upadłości likwidacyjnej.

**Schemat Grupy Kapitałowej spółki Grupa Azoty Zakłady Chemiczne „Police” S.A. na dzień 30 czerwca 2019 roku**

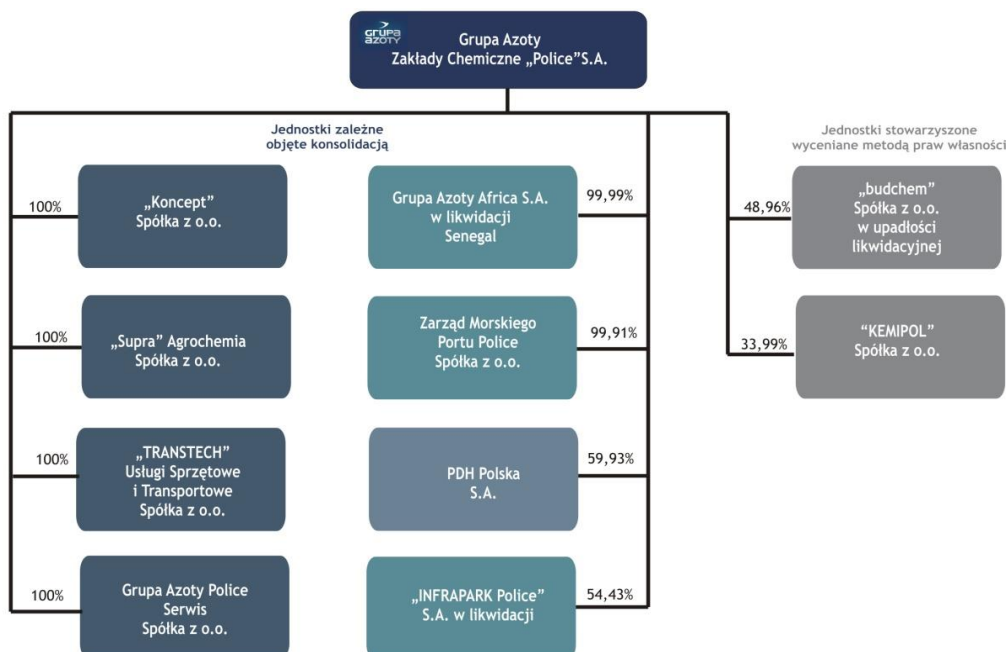



## Zmiany w strukturze jednostek gospodarczych

### Podwyższenie kapitału zakładowego spółki zależnej PDH Polska S.A.

W dniu 26 kwietnia 2019 roku Walne Zgromadzenia spółki PDH Polska S.A. podjęło uchwałę o podwyższeniu kapitału zakładowego o kwotę 163 339 tys. zł do kwoty 467 339 tys. zł poprzez emisję 16 333 900 nowych akcji imiennych serii E o wartości nominalnej 10 zł każda. Akcje nowej emisji zostały objęte w drodze subskrypcji prywatnej, za cenę emisyjną 10 zł za akcję, przez dotychczasowych akcjonariuszy.

Objęcie nowych akcji nastąpi w trybie subskrypcji prywatnej przez:

- spółkę Grupa Azoty Zakłady Chemiczne „Police” S.A., która obejmie akcje o wartości nominalnej 65 511 tys. zł,
- spółkę Grupa Azoty S.A. która obejmie akcje o wartości nominalnej 97 828 tys. zł.

Umowę objęcia akcji podpisano w dniu 6 maja 2019 roku. Wpłaty na nowe akcje PDH Polska S.A. zostały wniesione przez Jednostkę Dominującą oraz Grupę Azoty S.A. w dniu 19 lipca 2019 roku.

W dniu 7 sierpnia 2019 roku Sąd Rejonowy Szczecin-Centrum w Szczecinie, XIII Wydział Gospodarczy Krajowego Rejestru Sądowego dokonał rejestracji podwyższenia kapitału zakładowego spółki PDH Polska S.A. do kwoty 467 339 tys. zł, z czego:

- spółka Grupa Azoty Zakłady Chemiczne „Police” S.A. posiada 24 768 967 sztuk akcji o wartości nominalnej 10 zł każda, co stanowi udział w kapitale zakładowym w wysokości 53% (przed podwyższeniem kapitału udział Jednostki Dominującej wynosił 59,93%),
- spółka Grupa Azoty S.A. posiada 21 964 933 sztuk akcji o wartości nominalnej 10 zł każda, co stanowi udział w kapitale zakładowym w wysokości 47% (przed podwyższeniem kapitału udział Grupy Azoty S.A. wynosił 40,07%).

### Spółka INFRAPARK Police S.A. w likwidacji

W dniu 18 lipca 2019 roku został złożony przez pełnomocnika spółki INFRAPARK Police S.A. w likwidacji wniosek do Krajowego Rejestru Sądowego o wykreślenie Spółki z Rejestru Przedsiębiorców.

### Informacje o powiązaniach organizacyjnych lub kapitałowych

Na dzień 30 czerwca 2019 roku udział w ogólnej liczbie głosów na Zgromadzeniu Wspólników/Walnym Zgromadzeniu posiadany przez spółkę Grupa Azoty Zakłady Chemiczne „Police” S.A. w podmiotach zależnych i stowarzyszonych jest równy udziałowi Spółki w kapitałach tych jednostek.

### 1.3. Skład organów zarządzających i nadzorujących Jednostki Dominującej

Skład Zarządu Jednostki Dominującej na dzień zatwierdzenia śródrocznego skróconego skonsolidowanego sprawozdania finansowego do publikacji:

- dr Wojciech Piotr Wardacki - Prezes Zarządu VIII wspólnej kadencji, powołany Uchwałą Rady Nadzorczej nr 223/VII/18 z dnia 30 maja 2018 roku, funkcje w Zarządzie pełni od dnia 7 kwietnia 2016 roku,
- Tomasz Grzegorz Panas - Wiceprezes Zarządu VIII wspólnej kadencji, powołany Uchwałą Rady Nadzorczej nr 225/VII/18 z dnia 30 maja 2018 roku, funkcje w Zarządzie pełni od dnia 7 kwietnia 2016 roku,
- dr Włodzimierz Zasadzki - Wiceprezes Zarządu VIII wspólnej kadencji, powołany Uchwałą Rady Nadzorczej nr 224/VII/18 z dnia 30 maja 2018 roku, funkcje w Zarządzie pełni od dnia 15 lipca 2016 roku,
- Anna Tarocińska - Członek Zarządu VIII wspólnej kadencji wybrany przez pracowników Jednostki Dominującej, powołana Uchwałą Rady Nadzorczej nr 226/VII/18 z dnia 30 maja 2018 roku, funkcje w Zarządzie pełni od dnia 3 marca 2017 roku.

Skład Rady Nadzorczej Jednostki Dominującej na dzień 1 stycznia 2019 roku:

- Joanna Habelman - Przewodnicząca Rady Nadzorczej VII wspólnej kadencji powołana Uchwałą Zwyczajnego Walnego Zgromadzenia Jednostki Dominującej nr 22 z dnia 30 czerwca 2016 roku (powierzenie funkcji Przewodniczącej Rady Nadzorczej w dniu 26 stycznia 2017 roku),
- Mirosław Kozłowski - Wiceprzewodniczący Rady Nadzorczej VII wspólnej kadencji powołany Uchwałą Zwyczajnego Walnego Zgromadzenia Jednostki Dominującej nr 24 z dnia 30 czerwca 2016 roku (powierzenie funkcji Wiceprzewodniczącego Rady Nadzorczej w dniu 6 lutego 2017 roku),
- Bożena Licht - Sekretarz Rady Nadzorczej - Przedstawiciel Ministerstwa Skarbu Państwa - wyznaczony do Rady Nadzorczej w dniu 8 lipca 2016 roku pismem Ministra Skarbu Państwa,

- Agnieszka Ewa Dąbrowska - Członek Rady Nadzorczej VII wspólnej kadencji powołana Uchwałą Zwyczajnego Walnego Zgromadzenia Jednostki Dominującej nr 23 z dnia 30 czerwca 2016 roku,
- Andrzej Malicki - Członek Rady Nadzorczej VII wspólnej kadencji wybrany przez pracowników Spółki, powołany Uchwałą Zwyczajnego Walnego Zgromadzenia Jednostki Dominującej nr 25 z dnia 30 czerwca 2016 roku,
- Maria Więcek - Członek Rady Nadzorczej VII wspólnej kadencji wybrany przez pracowników Spółki, powołana Uchwałą Nadzwyczajnego Walnego Zgromadzenia Jednostki Dominującej nr 3 z dnia 14 grudnia 2016 roku.

Skład Rady Nadzorczej Jednostki Dominującej na dzień zatwierdzenia śródrocznego skróconego skonsolidowanego sprawozdania finansowego do publikacji:

- Mariusz Kądziołka - Przewodniczący Rady Nadzorczej VIII wspólnej kadencji, powołany Uchwałą Zwyczajnego Walnego Zgromadzenia Jednostki Dominującej nr 18 z dnia 25 czerwca 2019 roku,
- Mirosław Kozłowski - Wiceprzewodniczący Rady Nadzorczej VIII wspólnej kadencji - Przedstawiciel Ministerstwa Skarbu Państwa, wyznaczony w dniu 25 czerwca 2019 roku (powierzenie funkcji Wiceprzewodniczącego Rady Nadzorczej w dniu 2 lipca 2019 roku),
- Bożena Licht - Sekretarz Rady Nadzorczej VIII wspólnej kadencji, powołana Uchwałą Zwyczajnego Walnego Zgromadzenia Jednostki Dominującej nr 19 z dnia 25 czerwca 2019 roku (powierzenie funkcji Sekretarza Rady Nadzorczej w dniu 2 lipca 2019 roku),
- Agnieszka Ewa Dąbrowska - Członek Rady Nadzorczej VIII wspólnej kadencji, powołana Uchwałą Zwyczajnego Walnego Zgromadzenia Jednostki Dominującej nr 20 z dnia 25 czerwca 2019 roku,
- Andrzej Rogowski - Członek Rady Nadzorczej VIII wspólnej kadencji wybrany przez pracowników Jednostki Dominującej, powołany Uchwałą Zwyczajnego Walnego Zgromadzenia Jednostki Dominującej nr 22 z dnia 25 czerwca 2019 roku,
- Iwona Wojnowska - Członek Rady Nadzorczej VIII wspólnej kadencji wybrany przez pracowników Jednostki Dominującej, powołana Uchwałą Nadzwyczajnego Walnego Zgromadzenia Jednostki Dominującej nr 21 z dnia 25 czerwca 2019 roku.

Skład Komitetu Audytu na dzień 1 stycznia 2019 roku:

- Joanna Habelman - Przewodnicząca Komitetu Audytu powołana Uchwałą Rady Nadzorczej nr 3/VII/16 z dnia 15 lipca 2016 roku,
- Agnieszka Ewa Dąbrowska - Sekretarz Komitetu Audytu powołana Uchwałą Rady Nadzorczej nr 4/VII/16 z dnia 15 lipca 2016 roku,
- Mirosław Kozłowski - Członek Komitetu Audytu powołany Uchwałą Rady Nadzorczej nr 5/VII/16 z dnia 15 lipca 2016 roku,
- Maria Więcek - Członek Komitetu Audytu powołana Uchwałą Rady Nadzorczej nr 140/VII/17 z dnia 19 października 2017 roku.

Skład Komitetu Audytu na dzień zatwierdzenia śródrocznego skróconego skonsolidowanego sprawozdania finansowego do publikacji:

- Mariusz Kądziołka - Przewodniczący Komitetu Audytu powołany Uchwałą Rady Nadzorczej nr 3/VIII/19 z dnia 2 lipca 2019 roku,
- Agnieszka Ewa Dąbrowska - Członek Komitetu Audytu powołana Uchwałą Rady Nadzorczej nr 4/VIII/19 z dnia 2 lipca 2019 roku,
- Mirosław Kozłowski - Członek Komitetu Audytu powołany Uchwałą Rady Nadzorczej nr 5/VIII/19 z dnia 2 lipca 2019 roku,
- Andrzej Rogowski - Członek Komitetu Audytu powołany Uchwałą Rady Nadzorczej nr 6/VIII/19 z dnia 2 lipca 2019 roku.

## **2. Informacja o istotnych zdarzeniach w okresie 6 miesięcy kończącym się 30 czerwca 2019 roku oraz do dnia zatwierdzenia**

### **2.1. Podział zysku**

W dniu 25 czerwca 2019 roku Zwyczajne Walne Zgromadzenie spółki Grupa Azoty Zakłady Chemiczne „Police” S.A. przeznaczyło zysk netto za rok obrotowy 2018 w wysokości 29 532 tys. zł w całości na zasilenie kapitału zapasowego.

## 2.2. Informacja o dywidendach

Zwyczajne Zgromadzenie Wspólników spółki KEMIPOL Sp. z o.o. w dniu 28 marca 2019 roku podjęło uchwałę o wypłacie Wspólnikom dywidendy z zysku za rok 2018, w tym dla spółki Grupa Azoty Zakłady Chemiczne „Police” S.A. przypada 12 314 tys. zł. Dywidenda została zapłacona w dniu 29 lipca 2019 roku.

## 2.3. Podpisanie umowy na realizację projektu Polimery Police

W dniu 11 maja 2019 roku spółka zależna PDH Polska S.A. oraz Hyundai Engineering Co. Ltd. (dalej: Hyundai) zawarły umowę o kompleksową realizację projektu Polimery Police według formuły „pod klucz”. Wynagrodzenie należne Hyundai ma charakter ryczałtowy i wynosi 992 811 tys. EUR netto w zakresie podstawowym. Wynagrodzenie ryczałtowe podlega zmianie tylko w wyjątkowych przypadkach określonych w umowie w ramach procedury zmiany.

Data rozpoczęcia realizacji zobowiązań Hyundai została wyznaczona na dzień 1 sierpnia 2019 roku (w tym dniu spółka PDH Polska S.A. wypłaciła zaliczkę na poczet realizacji projektów w kwocie 10 000 tys. EUR netto), przy czym do czasu wydania polecenia przystąpienia do pełnej realizacji strony przystąpią do realizacji swoich zobowiązań jedynie w ograniczonym zakresie wskazanym wyraźnie w umowie. Zabezpieczeniem wypłaconej zaliczki jest gwarancja ubezpieczeniowa zwrotu zaliczki.

Spółka PDH Polska S.A. ma prawo wydać polecenie przystąpienia do pełnej realizacji w terminie czterech miesięcy od daty rozpoczęcia tj. najpóźniej do dnia 1 grudnia 2019 roku.

W przypadku niewydania przez PDH Polska S.A. polecenia przystąpienia do pełnej realizacji projektu w terminie wskazanych w poprzednim zdaniu, każda ze stron będzie miała prawo odstąpić od umowy ze skutkiem natychmiastowym. W takim przypadku PDH Polska S.A. zwróci Hyundai uzasadnione i udokumentowane koszty poniesione przez Hyundai w kwocie nie przekraczającej 30 000 tys. EUR.

Po przystąpieniu do pełnej realizacji projektu spółka PDH Polska S.A. będzie zobowiązana wypłacić Hyundai zaliczkę w wysokości 10% wynagrodzenia ryczałtowego z uwzględnieniem zaliczki wypłaconej w dniu 1 sierpnia 2019 roku.

Szczegółowy opis warunków umowy zawiera raport bieżący nr 26/2019 z dnia 11 maja 2019 roku.

Ponadto w dniu 1 sierpnia 2019 roku Jednostka Dominująca udzieliła gwarancji dla Hyundai za zobowiązania spółki PDH Polska S.A. wynikające z zamówień na urządzenia o długim terminie dostawy do kwoty 11 660 tys. EUR. Szerszy opis w punkcie 4.2. niniejszego sprawozdania.

## 3. Informacja o zasadach przyjętych przy sporządzaniu śródrocznego skróconego skonsolidowanego sprawozdania finansowego

### 3.1. Oświadczenie o zgodności oraz ogólne zasady sporządzania

Niniejsze śródroczne skrócone skonsolidowane sprawozdanie finansowe zostało sporządzone zgodnie z wymogami MSR 34 *Śródroczna sprawozdawczość finansowa*, który został zatwierdzony przez Unię Europejską oraz zgodnie z Rozporządzeniem Ministra Finansów z dnia 20 kwietnia 2018 roku (Dz. U. 2018 poz. 757) w sprawie informacji bieżących i okresowych przekazywanych przez emitentów papierów wartościowych oraz warunków uznawania za równoważne informacji wymaganych przepisami prawa państwa niebędącego państwem członkowskim.

Śródroczne skrócone skonsolidowane sprawozdanie finansowe Grupy Kapitałowej przedstawia sprawozdanie z sytuacji finansowej Grupy na dzień 30 czerwca 2019 roku i 31 grudnia 2018 roku, rachunek zysków i strat oraz inne całkowite dochody za okres 6 miesięcy zakończony 30 czerwca 2019 roku i 30 czerwca 2018 roku. Sprawozdanie z przepływów pieniężnych oraz sprawozdanie ze zmian w kapitale własnym obejmują okres 6 miesięcy zakończony 30 czerwca 2019 roku i 30 czerwca 2018 roku.

Niniejsze śródroczne skrócone skonsolidowane sprawozdanie finansowe Grupy Kapitałowej Grupa Azoty Zakłady Chemiczne „Police” S.A. za okres 6 miesięcy zakończony 30 czerwca 2019 roku zostało przez Zarząd Jednostki Dominującej zatwierdzone do publikacji w dniu 3 września 2019 roku. Grupa sporządziła również śródroczne skrócone skonsolidowane sprawozdanie finansowe za okres 3 miesięcy zakończony 30 czerwca 2019 roku, które dnia 3 września 2019 roku zostało przez Zarząd zatwierdzone do publikacji.

Śródroczne skrócone skonsolidowane sprawozdanie finansowe nie obejmuje wszystkich informacji oraz ujawnień wymaganych w rocznym sprawozdaniu finansowym i należy je czytać łącznie ze skonsolidowanym sprawozdaniem finansowym Grupy Kapitałowej za rok zakończony 31 grudnia 2018 roku zatwierdzonym do publikacji w dniu 24 kwietnia 2019 roku.

Śródroczny wynik finansowy może nie odzwierciedlać w pełni możliwego do zrealizowania wyniku finansowego za rok obrotowy.

Niniejsze śródroczne skrócone skonsolidowane sprawozdanie finansowe sporządzone zostało w tysiącach złotych.

Niniejsze śródroczne skrócone skonsolidowane sprawozdanie finansowe Grupy Kapitałowej zostało sporządzone przy założeniu kontynuowania działalności gospodarczej przez spółki Grupy Kapitałowej w dającej się przewidzieć przyszłości, z wyjątkiem spółek zależnych znajdujących się w procesie likwidacji (Grupa Azoty Africa S.A. w likwidacji, INFRAPARK Police S.A. w likwidacji).

Na dzień zatwierdzenia niniejszego śródrocznego skróconego skonsolidowanego sprawozdania finansowego nie stwierdza się istnienia okoliczności wskazujących na zagrożenie kontynuowania działalności przez spółki Grupy z wyjątkiem spółek zależnych wskazanych powyżej.

### 3.2. Zasady rachunkowości i metod obliczeniowych

#### a) Zastosowane zasady rachunkowości, zmiany w Międzynarodowych Standardach Sprawozdawczości Finansowej

Zasady (polityka) rachunkowości zastosowane do sporządzenia niniejszego śródrocznego skróconego sprawozdania finansowego są spójne z tymi, które zastosowano przy sporządzaniu rocznego skonsolidowanego sprawozdania finansowego Jednostki Dominującej za rok zakończony 31 grudnia 2018 roku, z wyjątkiem zastosowania nowych lub zmienionych standardów oraz interpretacji obowiązujących dla okresów rocznych rozpoczynających się od dnia 1 stycznia 2019 roku i później.

Poniższe zmiany do MSSF, zostały zastosowane w niniejszym śródrocznym skróconym skonsolidowanym sprawozdaniu finansowym zgodnie z ich datą wejścia w życie, jednak nie miały one istotnego wpływu na zaprezentowane i ujawnione informacje finansowe lub nie miały zastosowania do zawieranych transakcji z wyjątkiem MSSF 16:

- IKIMSF 23 *Niepewność związana z ujemnością podatku dochodowego* (opublikowano dnia 7 czerwca 2017 roku) - mający zastosowanie dla okresów rocznych rozpoczynających się dnia 1 stycznia 2019 roku lub później,
- Zmiany do MSSF 9 *Wcześniejsze spłaty z ujemną rekompensatą* (opublikowano dnia 12 października 2017 roku) - mające zastosowanie dla okresów rocznych rozpoczynających się dnia 1 stycznia 2019 roku lub później,
- Zmiany do MSR 28 *Udziały długoterminowe w jednostkach stowarzyszonych i wspólnych przedsięwzięciach* (opublikowano dnia 12 października 2017 roku) - mające zastosowanie dla okresów rocznych rozpoczynających się dnia 1 stycznia 2019 roku lub później,
- Zmiany do MSR 19 *Zmiana, ograniczenie lub rozliczenie programu* (opublikowano dnia 7 lutego 2018 roku) - mające zastosowanie dla okresów rocznych rozpoczynających się dnia 1 stycznia 2019 roku lub później,
- Zmiany wynikające z przeglądu MSSF 2015-2017 (opublikowano dnia 12 grudnia 2017 roku) - mające zastosowanie dla okresów rocznych rozpoczynających się dnia 1 stycznia 2019 roku lub później.

Grupa Kapitałowa nie zdecydowała się na wcześniejsze zastosowanie żadnego standardu, interpretacji lub zmiany, która została opublikowana, lecz nie weszła dotychczas w życie w świetle przepisów Unii Europejskiej.

Na dzień zatwierdzenia niniejszego śródrocznego skróconego skonsolidowanego sprawozdania finansowego do publikacji Zarząd Jednostki Dominującej nie zakończył jeszcze prac nad oceną wpływu wprowadzenia nowych standardów oraz interpretacji na stosowane przez Jednostkę Dominującą zasady (politykę) rachunkowości w odniesieniu do działalności Jednostki Dominującej lub jej wyników finansowych.

#### Wdrożenie MSSF 16 *Leasing*

Standard MSSF 16 *Leasing* został wydany przez RMSR w dniu 13 stycznia 2016 roku i zatwierdzony do stosowania w krajach Unii Europejskiej w dniu 31 października 2017 roku. Ma on obowiązkowe zastosowanie do sprawozdań finansowych sporządzonych za okresy rozpoczynające się od dnia 1 stycznia 2019 roku. Standard zastępuje MSR 17 *Leasing*.

Nowy standard wprowadza jeden model ujęcia leasingu w księgach rachunkowych leasingobiorcy. Zgodnie z MSSF 16 umowa jest leasingiem lub zawiera leasing, jeśli przekazuje prawo do kontroli użytkownika zidentyfikowanego składnika aktywów na dany okres w zamian za zapłatę. Zgodnie z MSSF 16 leasingobiorca ujmuje prawo do użytkowania składnika aktywów oraz zobowiązanie z tytułu leasingu ustalone w wysokości zdyskontowanych przyszłych płatności w okresie trwania leasingu. Prawo do użytkowania składnika aktywów jest amortyzowane liniowo, natomiast zobowiązanie z tytułu leasingu jest rozliczane efektywną stopą procentową. MSSF 16 zasadniczo powieliła wymogi związane z rachunkowością leasingodawcy zawarte w MSR 17. Tym samym leasingodawca nadal klasyfikuje rodzaje leasingu jako leasing operacyjny lub leasing finansowy i rozlicza te dwa rodzaje leasingu w różny sposób.

Grupa Kapitałowa w ramach projektu wdrożenia MSSF 16 dokonała analizy wszystkich realizowanych umów zakupu usług, bez względu na wcześniejszą kwalifikację, której celem było wyselekcjonowanie tych umów, na podstawie których Grupa Kapitałowa użytkuje składniki aktywów należące do dostawców. Następnie każda zidentyfikowana umowa została poddana ocenie pod kątem spełnienia kryteriów uznania za leasing zgodnie z MSSF 16. Przedmiotem przeprowadzanych analiz były wszystkie umowy leasingu finansowego, leasingu operacyjnego, najmu, dzierżawy a także prawa wieczystego użytkowania gruntów. Ponadto zostały przeanalizowane transakcje nabytych usług (koszty usług obcych w ramach działalności operacyjnej) pod kątem występowania sytuacji korzystania ze zidentyfikowanego składnika aktywów.

W ramach projektu wdrożenia MSSF 16 Jednostka Dominująca wprowadziła stosowne zmiany w polityce rachunkowości i procedurach operacyjnych. Zostały opracowane metodyki prawidłowej identyfikacji umów, które są leasingiem oraz gromadzenia danych niezbędnych do prawidłowego ujęcia księgowego tych transakcji.

Grupa Kapitałowa podjęła decyzję o wdrożeniu MSSF 16 przyjmując podejście zmodyfikowane retrospektywnie z łącznym efektem pierwszego zastosowania niniejszego standardu ujętym w dniu pierwszego zastosowania. W związku z zastosowaniem podejścia zmodyfikowanego, datą pierwszego zastosowania MSSF 16 dla Jednostki Dominującej jest 1 stycznia 2019 roku a dane porównawcze nie będą podległy przekształceniu.

Stosując po raz pierwszy MSSF 16 Grupa Kapitałowa skorzystała z następujących praktycznych rozwiązań dopuszczonych przez standard:

1. Nie ujmowanie tych umów leasingu operacyjnego, których okres leasingu kończy się przed upływem 12 miesięcy od dnia 1 stycznia 2019 roku, będą potraktowane jako leasingi krótkoterminowe,
2. Nie ujmowanie leasingów, dla których bazowy składnik aktywów ma niską wartość, tj. 10 tys. zł,
3. Zastosowanie pojedynczej stopy dyskontowej do portfela leasingów o podobnych cechach,
4. Wyłączenie początkowych kosztów bezpośrednich z wyceny składnika aktywów z tytułu prawa do użytkowania w dniu pierwszego zastosowania, za wyjątkiem prawa wieczystego użytkowania gruntów,
5. Wykorzystanie wiedzy zdobytej po fakcie, taką jak w przypadku określenia okresu leasingu, jeżeli umowa przewiduje opcję przedłużenia leasingu lub opcję wypowiedzenia leasingu.

Na dzień 01 stycznia 2019 roku zastosowana przez Grupę Kapitałową stopa dyskonta (krańcowa stopa procentowa leasingobiorcy) wynosiła: 4,84% dla prawa wieczystego użytkowania gruntów, 3,34% dla pozostałych leasingów.

Do wyznaczania krańcowej stopy procentowej Grupa Kapitałowa stosuje następującą metodologię:

- prawo wieczystego użytkowania gruntów - wyznaczona jest jako suma rentowności 30 letnich obligacji plus marża 30 letniego indeksu CDS Poland,
- dla pozostałych aktywów z tytułu prawa do użytkowania - wyznaczona w oparciu o rynkowe oprocentowanie długoterminowych kredytów korporacyjnych Grupy Kapitałowej Grupa Azoty S.A.

**Wyjaśnienia różnic pomiędzy kwotami przyszłych opłat z tytułu leasingu operacyjnego ujawnionymi zgodnie z MSR 17 a zobowiązaniami z tytułu leasingu ujętymi w sprawozdaniu z sytuacji finansowej w dniu pierwszego zastosowania**

	31.12.2018/ 01.01.2019
<b>I. Przyszłe minimalne płatności leasingowe z tytułu umów leasingu operacyjnego wykazane w sprawozdaniu finansowym na dzień 31 grudnia 2018 roku (ujawnienie z MSR 17)</b>	<b>183 159</b>
II. Przyszłe minimalne płatności leasingowe z tytułu prawa wieczystego użytkowania gruntów (PWUG) na dzień 31 grudnia 2018 roku, nie ujęte w punkcie I.	819
III. Wszelkie inne przyszłe minimalne płatności leasingowe nie wykazane w sprawozdaniu na 31 grudnia 2018 roku pod MSR 17, ale ujęte dla celów MSSF 16	872
<b>IV. Razem przyszłe płatności leasingowe na 31 grudnia 2018 roku</b>	<b>184 850</b>
V. Zwolnienie z zakresu MSSF 16 z tytułu leasingu krótkoterminowego	(109)
VI. Zwolnienia z zakresu MSSF 16 z tytułu leasingu o niskiej wartości	(60)
VII. Zmiana z tytułu zmiany wysokości opłat z tytułu PWUG	55
<b>VIII. Przyszłe płatności leasingowe z tytułu umów leasingu operacyjnego ujmowanych zgodnie z MSSF 16 na dzień 1 stycznia 2019 roku</b>	<b>184 736</b>
IX. Dyskonto	(112 692)
<b>X. Dodatkowe zobowiązanie z tytułu leasingu rozpoznane na dzień 1 stycznia 2019</b>	<b>72 044</b>
XI. Zobowiązania z tytułu leasingu finansowego według MSR 17 na dzień 31 grudnia 2018 roku	10 714
<b>XII. Zobowiązanie z tytułu leasingu na dzień 1 stycznia 2019 roku*</b>	<b>82 758</b>

\* W Grupie zobowiązania leasingowe z tytułu MSSF16 spółki zależnej Supra Agrochemia w kwocie 11 887 tys. zł są prezentowane w zobowiązaniach związanych bezpośrednio z aktywami przeznaczonymi do sprzedaży.

**Koszty związane z prawem do użytkowania aktywów za okres od 1 stycznia 2019 roku do 30 czerwca 2019 roku**

	od 01.01.2019 do 30.06.2019
Amortyzacja składników aktywów z tytułu prawa do użytkowania	(2 368)
Koszty odsetkowe od zobowiązań leasingowych	(1 724)
Koszty związane z leasingiem krótkoterminowym wyłączonym z zakresu MSS16	(102)
Koszty związane z leasingiem aktywów o niskiej wartości wyłączonym z zakresu MSSF16	(10)
koszty związane ze zmiennymi opłatami leasingowymi nieuwzględnione w wycenie zobowiązania z tytułu leasingu	12
<b>Razem</b>	<b>(4 192)</b>

**b) Zmiany prezentacyjne związane z MSSF 16 w sprawozdaniu z sytuacji finansowej**

	na dzień 31.12.2018	na dzień 31.12.2018 po zmianie prezentacyjnej
	zbadane	zbadane
<b>Zobowiązania długoterminowe</b>		
Zobowiązania z tytułu leasingu	-	7 953
Pozostałe zobowiązania finansowe	7 953	-
<b>Zobowiązania krótkoterminowe</b>		
Zobowiązania z tytułu leasingu	-	2 761
Pozostałe zobowiązania finansowe	25 275	22 514

### c) Nowe standardy i interpretacje, które zostały opublikowane, a nie weszły jeszcze w życie

Następujące standardy i interpretacje zostały opublikowane przez Radę Międzynarodowych Standardów Rachunkowości, jednak nie weszły jeszcze w życie:

- MSSF 14 Regulacyjne rozliczenia międzyokresowe (opublikowano dnia 30 stycznia 2014 roku) - zgodnie z decyzją Komisji Europejskiej proces zatwierdzenia standardu w wersji wstępnej nie zostanie zainicjowany przed ukazaniem się standardu w wersji ostatecznej - do dnia zatwierdzenia niniejszego sprawozdania finansowego niezatwierdzony przez UE - mający zastosowanie dla okresów rocznych rozpoczynających się dnia 1 stycznia 2016 roku lub później;
- Zmiany do MSSF 10 i MSR 28 Transakcje sprzedaży lub wniesienia aktywów pomiędzy inwestorem a jego jednostką stowarzyszoną lub wspólnym przedsięwzięciem (opublikowano dnia 11 września 2014 roku) - prace prowadzące do zatwierdzenia niniejszych zmian zostały przez UE odłożone bezterminowo - termin wejścia w życie został odroczone przez RMSR na czas nieokreślony;
- MSSF 17 Umowy ubezpieczeniowe (opublikowano dnia 18 maja 2017 roku) - do dnia zatwierdzenia niniejszego sprawozdania finansowego niezatwierdzony przez UE - mający zastosowanie dla okresów rocznych rozpoczynających się dnia 1 stycznia 2021 roku lub później;
- Zmiany do Odniesień do Założeń Konceptyjnych zawartych w Międzynarodowych Standardach Sprawozdawczości Finansowej (opublikowano dnia 29 marca 2018 roku) - do dnia zatwierdzenia niniejszego sprawozdania finansowego niezatwierdzone przez UE - mające zastosowanie dla okresów rocznych rozpoczynających się dnia 1 stycznia 2020 roku lub później;
- Zmiana do MSSF 3 Połączenia jednostek (opublikowano dnia 22 października 2018 roku) - do dnia zatwierdzenia niniejszego sprawozdania finansowego niezatwierdzona przez UE - mająca zastosowanie dla okresów rocznych rozpoczynających się dnia 1 stycznia 2020 roku lub później;
- Zmiany do MSR 1 i MSR 8: Definicja istotności (opublikowano dnia 31 października 2018 roku) - do dnia zatwierdzenia niniejszego sprawozdania finansowego niezatwierdzone przez UE - mające zastosowanie dla okresów rocznych rozpoczynających się dnia 1 stycznia 2020 roku lub później.

Daty wejścia w życie są datami wynikającymi z treści standardów ogłoszonych przez Radę ds. Międzynarodowej Sprawozdawczości Finansowej. Daty stosowania standardów w Unii Europejskiej mogą różnić się od dat stosowania wynikających z treści standardów i są ogłaszane w momencie zatwierdzenia do stosowania przez Unię Europejską.

### d) Dokonane osądy i oszacowania

Sporządzenie śródrocznego skróconego skonsolidowanego sprawozdania finansowego wymaga od Zarządu osądów, szacunków i założeń, które mają wpływ na przyjęte zasady oraz prezentowane wartości aktywów, zobowiązań, przychodów oraz kosztów. Szacunki oraz związane z nimi założenia opierają się na doświadczeniu historycznym oraz innych czynnikach, które są uznawane za racjonalne w danych okolicznościach, a ich wyniki dają podstawę osądu, co do wartości bilansowej aktywów i zobowiązań, która nie wynika bezpośrednio z innych źródeł. Faktyczna wartość może różnić się od wartości szacowanej.

Szacunki i związane z nimi założenia podlegają bieżącej weryfikacji. Zmiana szacunków księgowych jest ujęta w okresie, w którym dokonano zmiany szacunku lub w okresach bieżącym i przyszłych, jeżeli dokonana zmiana szacunku dotyczy zarówno okresu bieżącego, jak i okresów przyszłych.

Kluczowe osądy oraz szacunki dokonywane przez Zarząd przy sporządzaniu niniejszego śródrocznego skróconego skonsolidowanego sprawozdania finansowego pozostały niezmiennione w stosunku do osądów i szacunków przyjętych przy sporządzaniu skonsolidowanego sprawozdania finansowego za rok obrotowy kończący się 31 grudnia 2018 roku.

## 4. Wybrane dodatkowe noty i informacje objaśniające

### 4.1. Noty objaśniające

#### Sprawozdawczość segmentów działalności

##### Segmenty operacyjne

Grupa Kapitałowa identyfikuje segmenty operacyjne w oparciu o wewnętrzne raporty dotyczące tych elementów. Wyniki działalności każdego segmentu operacyjnego są regularnie przeglądane przez główny organ odpowiedzialny za podejmowanie decyzji operacyjnych w Jednostce Dominującej, który decyduje o alokacji zasobów do segmentu i ocenia jego wyniki działalności. Dostępne są oddzielne informacje finansowe o każdym segmencie.

Grupa Kapitałowa wyodrębnia następujące segmenty sprawozdawcze:

- Segment Nawozy (w tym Jednostka Biznesowa Nawozy i Jednostka Biznesowa Nitro),
  - Segment Pigmenty (Jednostka Biznesowa Pigmenty),
  - Segment Polimery (spółka zależna PDH Polska S.A. realizująca projekt Polimery Police),
- oraz pozostałą działalność obejmującą między innymi energetykę, usługi portowe, unieszkodliwianie ścieków, składowanie odpadów, usługi laboratoryjne, wynajem nieruchomości oraz inną działalność niemożliwą do przypisania do poszczególnych segmentów.

Jednostka Biznesowa Nawozy oraz Jednostka Biznesowa Nitro zawierają się w Segmencie Nawozy.

Spółki zależne (z wyjątkiem wyodrębnionej do Segmentu Polimery spółki PDH Polska S.A.) prezentowane są w pozostałej działalności.

W segmentach operacyjnych Grupa Kapitałowa prezentuje koszty zarządu, koszty sprzedaży oraz pozostałe przychody i koszty operacyjne przyporządkowując je do poszczególnych segmentów.

Informacje odnośnie wyników każdego segmentu sprawozdawczego przedstawiono w notce „Segmenty operacyjne”. Ocena wyników segmentów dokonywana jest na podstawie przychodów ze sprzedaży, EBIT oraz EBITDA. Finansowanie Grupy Kapitałowej (łącznie z kosztami i przychodami finansowymi) oraz podatek dochodowy są monitorowane na poziomie poszczególnych spółek Grupy i nie ma miejsca ich alokacja do segmentów.

Rozliczenia stosowane przy przepływach wewnętrznych pomiędzy segmentami operacyjnymi w ramach Jednostki Dominującej są ustalane na bazie kosztów wytworzenia.

##### Obszary geograficzne

Grupa Kapitałowa prezentuje obszary geograficzne według następujących krajów lub regionów:

- Polska,
- Niemcy,
- Pozostałe kraje Unii Europejskiej,
- Kraje Ameryki Południowej,
- Pozostałe kraje.

W przypadku prezentowania informacji w podziale na obszary geograficzne, przychód jest ustalany według kryterium kraju przeznaczenia, tj. kraju, na którego rynek trafi produkt (niezależnie od siedziby odbiorcy hurtowego, którego działalność często ma zasięg globalny). Aktywa przypisane do obszaru są natomiast ustalane według ich geograficznego rozmieszczenia.



## Segmenty operacyjne

Przychody, koszty i wynik finansowy w podziale na segmenty operacyjne za okres 6 miesięcy zakończony 30 czerwca 2019 roku *(niebadane)*

	Nawozy	Pigmenty	Polimery	Pozostałe	Ogółem
Przychody ze sprzedaży zewnętrzne	1 072 047	202 264	405	28 131	1 302 847
Przychody ze sprzedaży pomiędzy segmentami	128 409	(679)	501	427 216	555 447
Przychody ze sprzedaży razem	1 200 456	201 585	906	455 347	1 858 294
Koszty operacyjne, w tym (-):	(1 151 748)	(181 608)	(7 675)	(455 117)	(1 796 148)
koszty sprzedaży (-)	(48 264)	(7 048)	-	-	(55 312)
koszty zarządu (-)	(51 622)	(10 389)	(7 190)	(10 333)	(79 534)
Pozostałe przychody operacyjne	2 599	239	49	1 967	4 854
Pozostałe koszty operacyjne (-)	(985)	(4 355)	-	(6 577)	(11 917)
<b>Wynik segmentu na działalności operacyjnej EBIT*</b>	<b>50 322</b>	<b>15 861</b>	<b>(6 720)</b>	<b>(4 380)</b>	<b>55 083</b>
Przychody finansowe	x	x	x	x	5 674
Koszty finansowe (-)	x	x	x	x	(5 476)
Zysk z udziałów w jednostkach stowarzyszonych wycenianych metodą praw własności	x	x	x	x	5 937
<b>Zysk przed opodatkowaniem</b>	<b>x</b>	<b>x</b>	<b>x</b>	<b>x</b>	<b>61 218</b>
Podatek dochodowy	x	x	x	x	(8 232)
<b>Zysk netto</b>	<b>x</b>	<b>x</b>	<b>x</b>	<b>x</b>	<b>52 986</b>
EBIT*	50 322	15 861	(6 720)	(4 380)	55 083
Amortyzacja	45 988	11 360	198	3 406	60 952
<b>EBITDA**</b>	<b>96 310</b>	<b>27 221</b>	<b>(6 522)</b>	<b>(974)</b>	<b>116 035</b>

\* Wynik EBIT liczony jest jako zysk (strata) z działalności operacyjnej, prezentowany (prezentowana) w rachunku zysków i strat.

\*\*Wynik EBITDA liczony jest jako zysk (strata) z działalności operacyjnej powiększony o amortyzację (nie jest to wskaźnik definiowany w MSSF i spółki mogą go liczyć różnie).

**Przychody, koszty i wynik finansowy w podziale na segmenty operacyjne za okres 3 miesięcy zakończony 30 czerwca 2019 roku (niebadane)**

	<b>Nawozy</b>	<b>Pigmenty</b>	<b>Polimery</b>	<b>Pozostałe</b>	<b>Ogółem</b>
Przychody ze sprzedaży zewnętrzne	458 858	100 806	396	16 126	<b>576 186</b>
Przychody ze sprzedaży pomiędzy segmentami	53 059	(99)	501	202 242	<b>255 703</b>
Przychody ze sprzedaży razem	511 917	100 707	897	218 368	<b>831 889</b>
Koszty operacyjne, w tym (-):	(518 087)	(92 410)	(4 993)	(213 832)	<b>(829 322)</b>
<i>koszty sprzedaży (-)</i>	(21 528)	(4 569)	-	-	<b>(26 097)</b>
<i>koszty zarządu (-)</i>	(24 620)	(5 261)	(4 566)	(5 131)	<b>(39 578)</b>
Pozostałe przychody operacyjne	2 433	110	49	898*	<b>3 490</b>
Pozostałe koszty operacyjne (-)	(873)	(4 278)	-	(5 359)*	<b>(10 510)</b>
<b>Wynik segmentu na działalności operacyjnej EBIT**</b>	<b>(4 610)</b>	<b>4 129</b>	<b>(4 047)</b>	<b>75</b>	<b>(4 453)</b>
Przychody finansowe	x	x	x	x	<b>3 246</b>
Koszty finansowe (-)	x	x	x	x	<b>(1 802)</b>
Zysk z udziałów w jednostkach stowarzyszonych wycenianych metodą praw własności	x	x	x	x	<b>3 215</b>
<b>Zysk przed opodatkowaniem</b>	<b>x</b>	<b>x</b>	<b>x</b>	<b>x</b>	<b>206</b>
Podatek dochodowy	x	x	x	x	<b>4 170</b>
<b>Zysk netto</b>	<b>x</b>	<b>x</b>	<b>x</b>	<b>x</b>	<b>4 376</b>
EBIT**	(4 610)	4 129	4 047	75	<b>(4 453)</b>
Amortyzacja	22 760	5 886	92	2 082	<b>30 820</b>
<b>EBITDA***</b>	<b>18 150</b>	<b>10 015</b>	<b>(3 955)</b>	<b>2 157</b>	<b>26 367</b>

\* Po korekcie prezentacyjnej opisanej w objaśnieniu do noty 3 Informacji dodatkowej do śródrocznego skróconego skonsolidowanego sprawozdania finansowego.

\*\* Wynik EBIT liczony jest jako zysk (strata) z działalności operacyjnej, prezentowany (prezentowana) w rachunku zysków i strat.

\*\*\* Wynik EBITDA liczony jest jako zysk (strata) z działalności operacyjnej powiększony o amortyzację (nie jest to wskaźnik definiowany w MSSF i spółki mogą go liczyć różnie).

**Przychody, koszty i wynik finansowy w podziale na segmenty operacyjne za okres 6 miesięcy zakończony 30 czerwca 2018 roku (niebadane)**

	<b>Nawozy</b>	<b>Pigmenty</b>	<b>Polimery</b>	<b>Pozostałe</b>	<b>Ogółem</b>
Przychody ze sprzedaży zewnętrzne	1 002 532	218 542	25	24 223	<b>1 245 322</b>
Przychody ze sprzedaży pomiędzy segmentami	125 395	(2)	-	424 811	<b>550 204</b>
Przychody ze sprzedaży razem	<b>1 127 927</b>	<b>218 540</b>	<b>25</b>	<b>449 034</b>	<b>1 795 526</b>
Koszty operacyjne, w tym (-):	(1 136 073)	(163 176)	(4 147)	(447 575)	<b>(1 750 971)</b>
koszty sprzedaży (-)	(49 733)	(3 978)	-	(6)	<b>(53 717)</b>
koszty zarządu (-)	(55 663)	(9 952)	(4 128)	(9 692)	<b>(79 435)</b>
Pozostałe przychody operacyjne	1 436	1 489	1	2 437	<b>5 363</b>
Pozostałe koszty operacyjne (-)	(8 461)	(706)	(1 123)	(2 692)	<b>(12 982)</b>
<b>Wynik segmentu na działalności operacyjnej EBIT*</b>	<b>(15 171)</b>	<b>56 147</b>	<b>(5 244)</b>	<b>1 204</b>	<b>36 936</b>
Przychody finansowe	x	x	x	x	<b>4 092</b>
Koszty finansowe (-)	x	x	x	x	<b>(60 204)</b>
Zysk z udziałów w jednostkach stowarzyszonych wycenianych metodą praw własności	x	x	x	x	<b>6 910</b>
<b>Zysk przed opodatkowaniem</b>	<b>x</b>	<b>x</b>	<b>x</b>	<b>x</b>	<b>(12 266)</b>
Podatek dochodowy	x	x	x	x	<b>(2 279)</b>
<b>Zysk netto</b>	<b>x</b>	<b>x</b>	<b>x</b>	<b>x</b>	<b>(14 545)</b>
EBIT*	(15 171)	56 147	(5 244)	1 204	<b>36 936</b>
Amortyzacja	43 376	10 183	133	2 902	<b>56 594</b>
<b>EBITDA**</b>	<b>28 205</b>	<b>66 330</b>	<b>(5 111)</b>	<b>4 106</b>	<b>93 530</b>

\* Wynik EBIT liczony jest jako zysk (strata) z działalności operacyjnej, prezentowany (prezentowana) w rachunku zysków i strat.

\*\*Wynik EBITDA liczony jest jako zysk (strata) z działalności operacyjnej powiększony o amortyzację (nie jest to wskaźnik definiowany w MSSF i spółki mogą go liczyć różnie).

**Przychody, koszty i wynik finansowy w podziale na segmenty operacyjne za okres 3 miesięcy zakończony 30 czerwca 2018 roku (niebadane)**

	<b>Nawozy</b>	<b>Pigmenty</b>	<b>Polimery</b>	<b>Pozostałe</b>	<b>Ogółem</b>
Przychody ze sprzedaży zewnętrzne	510 339	108 977	12	11 038	<b>630 366</b>
Przychody ze sprzedaży pomiędzy segmentami	56 704	21	-	219 840	<b>276 565</b>
Przychody ze sprzedaży razem	567 043	108 998	12	230 878	<b>906 931</b>
Koszty operacyjne, w tym (-):	(590 722)	(82 086)	(2 470)	(227 808)	<b>(903 086)</b>
koszty sprzedaży (-)	(24 455)	(2 285)	-	24	<b>(26 716)</b>
koszty zarządu (-)	(28 581)	(4 864)	(2 460)	(5 022)	<b>(40 927)</b>
Pozostałe przychody operacyjne	582	684	-	1 551	<b>2 817</b>
Pozostałe koszty operacyjne (-)	(7 656)	(226)	(1 121)	(830)	<b>(9 833)</b>
<b>Wynik segmentu na działalności operacyjnej EBIT*</b>	<b>(30 753)</b>	<b>27 370</b>	<b>(3 579)</b>	<b>3 791</b>	<b>(3 171)</b>
Przychody finansowe	x	x	x	x	<b>1 764</b>
Koszty finansowe (-)	x	x	x	x	<b>(57 100)</b>
Zysk z udziałów w jednostkach stowarzyszonych wycenianych metodą praw własności	x	x	x	x	<b>3 327</b>
<b>Zysk przed opodatkowaniem</b>	<b>x</b>	<b>x</b>	<b>x</b>	<b>x</b>	<b>(55 180)</b>
Podatek dochodowy	x	x	x	x	<b>7 502</b>
<b>Zysk netto</b>	<b>x</b>	<b>x</b>	<b>x</b>	<b>x</b>	<b>(47 678)</b>
EBIT*	(30 753)	27 370	(3 579)	3 791	<b>(3 171)</b>
Amortyzacja	21 834	5 112	68	1 375	<b>28 389</b>
<b>EBITDA**</b>	<b>(8 919)</b>	<b>32 482</b>	<b>(3 511)</b>	<b>5 166</b>	<b>25 218</b>

\* Wynik EBIT liczony jest jako zysk (strata) z działalności operacyjnej, prezentowany (prezentowana) w rachunku zysków i strat.

\*\*Wynik EBITDA liczony jest jako zysk (strata) z działalności operacyjnej powiększony o amortyzację (nie jest to wskaźnik definiowany w MSSF i spółki mogą go liczyć różnie).

**Aktywa i zobowiązania segmentów na dzień 30 czerwca 2019 roku**

	Nawozy	Pigmenty	Polimery	Pozostałe	Ogółem
Aktywa segmentu	1 510 675	366 303	274 823	119 960	2 271 761
Nieprzypisane aktywa	x	x	x	x	70 127
Inwestycje w jednostkach podporządkowanych	-	-	-	19 803	19 803
<b>Aktywa ogółem</b>	<b>1 510 675</b>	<b>366 303</b>	<b>274 823</b>	<b>139 763</b>	<b>2 361 691</b>
Zobowiązania segmentu	498 214	87 629	5 877	92 648	684 368
Nieprzypisane zobowiązania	x	x	x	x	426 475
<b>Zobowiązania ogółem</b>	<b>498 214</b>	<b>87 629</b>	<b>5 877</b>	<b>92 648</b>	<b>1 110 843</b>

**Aktywa i zobowiązania segmentów na dzień 31 grudnia 2018 roku**

	Nawozy	Pigmenty	Polimery	Pozostałe	Ogółem
Aktywa segmentu	1 496 970	347 919	286 043	88 969	2 219 901
Nieprzypisane aktywa	x	x	x	x	122 354
Inwestycje w jednostkach podporządkowanych	-	-	-	26 180	26 180
<b>Aktywa ogółem</b>	<b>1 496 970</b>	<b>347 919</b>	<b>286 043</b>	<b>115 149</b>	<b>2 368 435</b>
Zobowiązania segmentu	568 286	62 098	13 764	137 651	781 799
Nieprzypisane zobowiązania	x	x	x	x	386 673
<b>Zobowiązania ogółem</b>	<b>568 286</b>	<b>62 098</b>	<b>13 764</b>	<b>137 651</b>	<b>1 168 472</b>

**Pozostałe informacje o segmentach za okres 6 miesięcy zakończony 30 czerwca 2019 roku**

	Nawozy	Pigmenty	Polimery	Pozostałe	Ogółem
Nakłady na rzeczowe aktywa trwałe	27 851	5 419	15 812	2 305	51 387
Nakłady na wartości niematerialne	666	-	14 211	236	15 113
<b>Razem nakłady</b>	<b>28 517</b>	<b>5 419</b>	<b>30 023</b>	<b>2 541</b>	<b>66 500</b>
Amortyzacja segmentu	45 988	11 360	198	3 406	60 952
<b>Razem amortyzacja</b>	<b>45 988</b>	<b>11 360</b>	<b>198</b>	<b>3 406</b>	<b>60 952</b>

**Pozostałe informacje o segmentach za okres 6 miesięcy zakończony 30 czerwca 2018 roku**

	Nawozy	Pigmenty	Polimery	Pozostałe	Ogółem
Nakłady na rzeczowe aktywa trwałe	46 976	8 340	9 082	1 528	65 926
Nakłady na wartości niematerialne	521	15	18 486	18	19 040
<b>Razem nakłady</b>	<b>47 497</b>	<b>8 355</b>	<b>27 568</b>	<b>1 546</b>	<b>84 966</b>
Amortyzacja segmentu	43 376	10 183	133	2 902	56 594
<b>Razem amortyzacja</b>	<b>43 376</b>	<b>10 183</b>	<b>133</b>	<b>2 902</b>	<b>56 594</b>

## Obszary geograficzne

### Przychody

	za okres od 01.01.2019 do 30.06.2019	za okres od 01.01.2018 do 30.06.2018	za okres od 01.04.2019 do 30.06.2019	za okres od 01.04.2018 do 30.06.2018
	<i>niebadane</i>	<i>niebadane</i>	<i>niebadane</i>	<i>niebadane</i>
Polska	850 555	799 737	385 941	427 720
Niemcy	124 576	123 593	52 537	55 679
Pozostałe kraje Unii Europejskiej	262 391	266 287	102 240	110 139
Kraje Ameryki Południowej	27 016	29 569	26 446	26 567
Pozostałe kraje	38 309	26 136	9 022	10 261
<b>Razem</b>	<b>1 302 847</b>	<b>1 245 322</b>	<b>576 186</b>	<b>630 366</b>

### Nota 1 Przychody ze sprzedaży

	za okres od 01.01.2019 do 30.06.2019	za okres od 01.01.2018 do 30.06.2018	za okres od 01.04.2019 do 30.06.2019	za okres od 01.04.2018 do 30.06.2018
	<i>niebadane</i>	<i>niebadane</i>	<i>niebadane</i>	<i>niebadane</i>
Przychody ze sprzedaży produktów i usług, w tym:	1 293 527	1 218 005	571 232	617 923
Przychody ze sprzedaży produktów	1 282 911	1 206 164	565 836	609 998
Przychody ze sprzedaży usług	10 616	11 841	5 396	7 925
Przychody ze sprzedaży towarów i materiałów	8 675	25 785	4 826	12 113
Przychody ze sprzedaży jednostek praw majątkowych	645	1 532	128	330
<b>Razem</b>	<b>1 302 847</b>	<b>1 245 322</b>	<b>576 186</b>	<b>630 366</b>

## Przychody z umów z klientami

	Nawozy	Pigmenty	Polimery	Pozostałe	Ogółem
<b>Główne linie produktów</b>					
Przychody ze sprzedaży produktów	1 071 378	198 386	-	13 147	1 282 911
Przychody ze sprzedaży usług	41	46	11	10 518	10 616
Przychody ze sprzedaży towarów i materiałów	628	3 832	394	3 821	8 675
Przychody ze sprzedaży praw majątkowych	-	-	-	645	645
<b>Razem</b>	<b>1 072 047</b>	<b>202 264</b>	<b>405</b>	<b>28 131</b>	<b>1 302 847</b>
<b>Rejony geograficzne</b>					
Polska	745 162	80 915	405	24 072	850 554
Niemcy	87 507	36 900	-	168	124 575
Pozostałe kraje Unii Europejskiej	182 136	77 486	-	2 771	262 393
Kraje Ameryki Południowej	27 016	-	-	-	27 016
Pozostałe kraje	30 226	6 963	-	1 120	38 309
<b>Razem</b>	<b>1 072 047</b>	<b>202 264</b>	<b>405</b>	<b>28 131</b>	<b>1 302 847</b>
<b>Rodzaj klienta</b>					
Klienci będący przedsiębiorcami	1 072 047	202 264	405	28 129	1 302 845
Klienci będący osobami fizycznymi	-	-	-	2	2
<b>Razem</b>	<b>1 072 047</b>	<b>202 264</b>	<b>405</b>	<b>28 131</b>	<b>1 302 847</b>
<b>Rodzaj umowy</b>					
Umowy oparte na stałej cenie	-	-	906	27 395	28 301
Umowy rozliczane w oparciu o zużyty czas i nakłady	-	-	-	736	736
Umowy z elementami wynagrodzenia zmiennego	1 072 047	202 264	-	-	1 274 311
Pozostałe	-	-	(501)	-	(501)
<b>Razem</b>	<b>1 072 047</b>	<b>202 264</b>	<b>405</b>	<b>28 131</b>	<b>1 302 847</b>
<b>Charakter współpracy</b>					
Relacje długoterminowe	1 071 975	149 603	-	24 898	1 246 476
Relacje krótkoterminowe	72	52 661	405	3 233	56 371
<b>Razem</b>	<b>1 072 047</b>	<b>202 264</b>	<b>405</b>	<b>28 131</b>	<b>1 302 847</b>
<b>Moment ujmowania przychodów</b>					
Przychody ujmowane w określonym momencie	1 072 047	202 264	405	27 336	1 302 052
Przychody ujmowane w miarę upływu czasu	-	-	-	795	795
<b>Razem</b>	<b>1 072 047</b>	<b>202 264</b>	<b>405</b>	<b>28 131</b>	<b>1 302 847</b>
<b>Kanały sprzedaży</b>					
Sprzedaż bezpośrednia	1 072 047	137 695	405	28 131	1 238 278
Sprzedaż przez pośredników	-	64 569	-	-	64 569
<b>Razem</b>	<b>1 072 047</b>	<b>202 264</b>	<b>405</b>	<b>28 131</b>	<b>1 302 847</b>

## Nota 2 Koszty działalności operacyjnej

	za okres od 01.01.2019 do 30.06.2019	za okres od 01.01.2018 do 30.06.2018	za okres od 01.04.2019 do 30.06.2019	za okres od 01.04.2018 do 30.06.2018
	<i>niebadane</i>	<i>niebadane</i>	<i>niebadane</i>	<i>niebadane</i>
Amortyzacja	60 952	56 594	30 820	28 389
Zużycie materiałów i energii	816 954	811 030	357 254	374 865
Usługi obce	81 290	75 284	41 959	39 098
Podatki i opłaty	57 481	61 097	17 919	29 214
Wynagrodzenia	135 905	139 050	65 506	70 570
Ubezpieczenia społeczne i inne świadczenia	41 292	40 093	20 614	19 883
Pozostałe koszty rodzajowe	18 873	18 255	10 131	9 246
<b>Koszty według rodzaju</b>	<b>1 212 747</b>	<b>1 201 403</b>	<b>544 203</b>	<b>571 265</b>
Zmiana stanu produktów (+/-)	30 166	(13 510)	31 891	50 835
Koszt wytworzenia świadczeń na własne potrzeby jednostki (-)	(5 054)	(7 520)	(4 748)	(5 019)
Koszty sprzedaży (-)	(55 312)	(53 717)	(26 097)	(26 716)
Koszty ogólnego zarządu (-)	(79 534)	(79 435)	(39 578)	(40 927)
Wartość sprzedanych towarów i materiałów	2 842	20 394	2 273	9 440
<b>Koszt wytworzenia/nabycia sprzedanych produktów, towarów i materiałów</b>	<b>1 105 855</b>	<b>1 067 615</b>	<b>507 944</b>	<b>558 878</b>
w tym podatek akcyzowy	854	3 638	372	1 719

Koszty amortyzacji ujęte w poszczególnych pozycjach rachunku zysków i strat oraz innych całkowitych dochodach:

	za okres od 01.01.2019 do 30.06.2019	za okres od 01.01.2018 do 30.06.2018	za okres od 01.04.2019 do 30.06.2019	za okres od 01.04.2018 do 30.06.2018
Koszt wytworzenia/nabycia sprzedanych produktów, towarów i materiałów	56 054	52 147	28 252	24 976
Koszty ogólnego zarządu	4 898	4 447	2 568	3 413
<b>Amortyzacja ogółem</b>	<b>60 952</b>	<b>56 594</b>	<b>30 820</b>	<b>28 389</b>

W pozycji „Wynagrodzenia” Grupa Kapitałowa ujmuje:

- wynagrodzenia wypłacone i należne,
- rezerwy na niewykorzystane urlopy,
- rezerwy na nagrodę roczną i premię motywacyjną bez narzutów,
- koszty programów określonych świadczeń (zobowiązania z tytułu świadczeń pracowniczych na odpisy emerytalne i rentowe),
- koszty innych długoterminowych świadczeń pracowniczych (zobowiązania z tytułu świadczeń pracowniczych na nagrodę jubileuszową).

W pozycji „Ubezpieczenia społeczne i inne świadczenia” Grupa Kapitałowa ujmuje:

- ubezpieczenia społeczne,
- narzuty od rezerw na nagrodę roczną i premię motywacyjną,
- odpisy i rezerwy na Zakładowy Fundusz Świadczeń Socjalnych,
- szkolenia,
- pozostałe (odzież ochronna i robocza, posiłki profilaktyczne, składki na pracowniczy program emerytalny).

W pozycji „Pozostałe” Grupa Kapitałowa ujmuje:

- odzież ochronną i roboczą,
- posiłki profilaktyczne,
- składki na pracowniczy program emerytalny,
- koszty specjalistycznych badań lekarskich,
- inne pozostałe.

Jednostka Dominująca ujęła w kosztach sprzedaży odpis dotyczący należności handlowych w kwocie 2 209 tys. zł, obejmujący należności przeterminowane od 139 do 181 dni.



### Nota 3 Pozostałe przychody operacyjne

	za okres od 01.01.2019 do 30.06.2019	za okres od 01.01.2018 do 30.06.2018	za okres od 01.04.2019 do 30.06.2019	za okres od 01.04.2018 do 30.06.2018
	<i>niebadane</i>	<i>niebadane</i>	<i>niebadane</i>	<i>niebadane</i>
Zysk ze zbycia rzeczowych aktywów trwałych	109	156	45	136
Rozwiązane odpisy aktualizujące	178	21	135	13
<b>Pozostałe przychody operacyjne</b>				
Odszkodowania i kary umowne	291	1 144	140*	127
Przychody z tytułu dzierżawy nieruchomości inwestycyjnych	474	423	238	201
Rozwiązanie rezerw	2 332	2 000	2 328	1 605
Dotacje	1 002	1 057	500	508
Pozostałe	468	562	104	227
	<b>4 567</b>	<b>5 186</b>	<b>3 310</b>	<b>2 668</b>
	<b>4 854</b>	<b>5 363</b>	<b>3 490</b>	<b>2 817</b>

\* Po uwzględnieniu korekty wprowadzonej do I kwartału 2019 roku polegającej na prezentacji netto należnej kary umownej oraz odpisu aktualizującego wartość tych należności. Kara umowna w kwocie 9 770 tys. zł została naliczona za nieterminową realizację projektu inwestycyjnego. W związku ze spornym charakterem należności została ona w całości objęta odpisem aktualizującym.

Na dzień 30 czerwca 2019 roku Jednostka Dominująca dokonała aktualizacji założeń do szacunków rezerw na ochronę środowiska, w skutek czego rozwiązano rezerwy w kwocie 2 147 tys. zł.

W pozycji Dotacje wykazano rozliczone dotacje na środki trwałe otrzymane w poprzednich okresach w części odpowiadającej amortyzacji środków trwałych, na które zostały udzielone.

### Nota 4 Pozostałe koszty operacyjne

	za okres od 01.01.2019 do 30.06.2019	za okres od 01.01.2018 do 30.06.2018	za okres od 01.04.2019 do 30.06.2019	za okres od 01.04.2018 do 30.06.2018
	<i>niebadane</i>	<i>niebadane</i>	<i>niebadane</i>	<i>niebadane</i>
<b>Utworzone odpisy aktualizujące</b>				
Aktywa trwałe	-	486	-	1
Pozostałe należności	1 573	-	1 554*	-
	<b>1 573</b>	<b>486</b>	<b>1 554</b>	<b>1</b>
<b>Pozostałe koszty operacyjne</b>				
Kary i odszkodowania	2 295	2 549	1 244	130
Koszty usuwania skutków awarii	230	110	142	106
Utworzone rezerwy	7 383	8 192	7 383	8 192
Pozostałe	436	1 645	187	1 404
	<b>10 344</b>	<b>12 496</b>	<b>8 956</b>	<b>9 832</b>
	<b>11 917</b>	<b>12 982</b>	<b>10 510</b>	<b>9 833</b>

\* Po korekcie opisanej w notce 3 powyżej.

Wartość utworzonych w okresie odpisów aktualizujących w kwocie 1 573 tys. zł obejmuje głównie bezpodstawnie zrealizowaną gwarancję bankową w kwocie 413 tys. USD (1 553 tys. zł) od firmy wykonującej zadanie inwestycyjne.

W pozycji kary i odszkodowania główną pozycję stanowią rozliczenia międzyokresowe kosztów z tytułu przekroczenia dopuszczalnej wielkości emisji SO<sub>2</sub> i NO<sub>x</sub> w okresie 6 miesięcy zakończonym 30 czerwca 2019 roku w kwocie 2 123 tys. zł.

W pozycji utworzone rezerwy ujęto zwiększenie rezerw na ochronę środowiska będące wynikiem aktualizacji założeń szacunków rezerw w kwocie 7 383 tys. zł.

## Nota 5 Przychody finansowe

	za okres od 01.01.2019 do 30.06.2019	za okres od 01.01.2018 do 30.06.2018	za okres od 01.04.2019 do 30.06.2019	za okres od 01.04.2018 do 30.06.2018
	<i>niebadane</i>	<i>niebadane</i>	<i>niebadane</i>	<i>niebadane</i>
<b>Przychody odsetkowe</b>				
Odsetki od cash poolingu	1 011	603	474	300
Pozostałe przychody odsetkowe	396	338	347	203
	<b>1 407</b>	<b>941</b>	<b>821</b>	<b>503</b>
<b>Zyski z wyceny aktywów i zobowiązań finansowych</b>	<b>163</b>	-	<b>102</b>	-
<b>Pozostałe przychody finansowe</b>				
Zysk na różnicach kursowych	1 593	1 360	1 593	(166)
Pozostałe przychody finansowe	2 511	1 791	730	1 427
	<b>4 104</b>	<b>3 151</b>	<b>2 323</b>	<b>1 261</b>
	<b>5 674</b>	<b>4 092</b>	<b>3 246</b>	<b>1 764</b>

	za okres od 01.01.2019 do 30.06.2019	za okres od 01.01.2018 do 30.06.2018	za okres od 01.04.2019 do 30.06.2019	za okres od 01.04.2018 do 30.06.2018
	<i>niebadane</i>	<i>niebadane</i>	<i>niebadane</i>	<i>niebadane</i>
<b>Zysk na różnicach kursowych</b>				
Zysk na różnicach kursowych zrealizowanych	1 250	714	1 250	(131)
Zysk z wyceny na dzień bilansowy należności i zobowiązań z tytułu kredytów i pożyczek	780	(927)	780	(1 681)
Zysk z wyceny na dzień bilansowy - pozostałe tytuły	(437)	1 573	(437)	1 646
	<b>1 593</b>	<b>1 360</b>	<b>1 593</b>	<b>(166)</b>

Główną pozycję pozostałych przychodów finansowych stanowi wynagrodzenie za poręczenie kredytów w Grupie Azoty w kwocie 1 118 tys. zł udzielone przez Jednostkę Dominującą.

Ponadto w pozycji pozostałe przychody finansowe ujęto otrzymane od DGG Eco Sp. z o.o. należności w kwocie 150 tys. USD (478 tys. zł) z tytułu zwrotu ceny akcji African Investment Group S.A. na podstawie porozumienia rozwiązującego zawartego w dniu 20 grudnia 2017 roku z późniejszymi aneksami.

## Nota 6 Koszty finansowe

	za okres od 01.01.2019 do 30.06.2019	za okres od 01.01.2018 do 30.06.2018	za okres od 01.04.2019 do 30.06.2019	za okres od 01.04.2018 do 30.06.2018
	<i>niebadane</i>	<i>niebadane</i>	<i>niebadane</i>	<i>niebadane</i>
<b>Koszty odsetkowe</b>				
Odsetki od kredytów	449	460	40	218
Odsetki od pożyczek	300	3 272	(1 204)	1 643
Odsetki od zobowiązań z tytułu leasingu	1 628	278	1 437	134
Pozostałe koszty odsetkowe	1 092	2 149	396	1 538
	<b>3 469</b>	<b>6 159</b>	<b>669</b>	<b>3 533</b>
<b>Straty z wyceny aktywów i zobowiązań finansowych</b>	-	11	-	11
<b>Pozostałe koszty finansowe</b>				
Strata na różnicach kursowych	-	-	(252)	-
Odwrocenie dyskonta rezerw, kredytów	615	522	615	522
Skutki utraty kontroli nad spółką zależną	-	52 205	-	52 205
Pozostałe koszty finansowe	1 392	1 307	770	829
	<b>2 007</b>	<b>54 034</b>	<b>1 133</b>	<b>53 556</b>
	<b>5 476</b>	<b>60 204</b>	<b>1 802</b>	<b>57 100</b>

W pozostałych kosztach finansowych ujęto prowizję za gotowość do udzielenia finansowania wewnątrzgrupowego w kwocie 1 177 tys. zł.

## Nota 7 Podatek dochodowy

### Nota 7.1. Podatek dochodowy wykazywany w rachunku zysków i strat

	za okres od 01.01.2019 do 30.06.2019	za okres od 01.01.2018 do 30.06.2018	za okres od 01.04.2019 do 30.06.2019	za okres od 01.04.2018 do 30.06.2018
	<i>niebadane</i>	<i>niebadane</i>	<i>niebadane</i>	<i>niebadane</i>
<b>Bieżący podatek dochodowy</b>				
Bieżące obciążenie z tytułu podatku dochodowego	1 221	7	(5 057)	(9 554)
Korekty dotyczące podatku bieżącego z lat ubiegłych	-	(472)	-	-
	<b>1 221</b>	<b>(465)</b>	<b>(5 057)</b>	<b>(9 554)</b>
<b>Odroczony podatek dochodowy</b>				
Odroczony podatek dochodowy związany z powstaniem i odwróceniem różnic przejściowych	7 011	2 744	887	2 052
<b>Podatek dochodowy wykazany w rachunku zysków i strat</b>	<b>8 232</b>	<b>2 279</b>	<b>(4 170)</b>	<b>(7 502)</b>

## Nota 7.2. Efektywna stopa podatkowa

	za okres od 01.01.2019 do 30.06.2019	za okres od 01.01.2018 do 30.06.2018	za okres od 01.04.2019 do 30.06.2019	za okres od 01.04.2018 do 30.06.2018
	<i>niebadane</i>	<i>niebadane</i>	<i>niebadane</i>	<i>niebadane</i>
<b>Zysk przed opodatkowaniem</b>	<b>61 218</b>	<b>(12 266)</b>	<b>206</b>	<b>(55 180)</b>
Podatek obliczony według obowiązującej stawki podatkowej	11 632	(2 331)	39	(10 484)
Różnice wynikające z zastosowania stawek podatkowych obowiązujących w innych krajach	-	(139)	-	(1)
Efekt podatkowy przychodów trwale niebędących przychodami według przepisów podatkowych (+/-)	(1 590)	(3 976)	1 065	(3 814)
Efekt podatkowy kosztów trwale niestanowiących kosztów uzyskania według przepisów podatkowych (+/-)	1 135	1 066	523	804
Efekt podatkowy kosztów i przychodów na które w latach poprzednich nie utworzono aktywa lub rezerwy na podatek odroczony (+/-)	(4 829)	5 668	(4 829)	5 668
Nierozpoznane aktywo na straty podatkowe w Grupie	2 109	3 202	861	1 446
Pozostałe (+/-)	(225)	(1 211)	(1 829)	(1 121)
<b>Podatek dochodowy wykazany w rachunku zysków i strat</b>	<b>8 232</b>	<b>2 279</b>	<b>(4 170)</b>	<b>(7 502)</b>
<b>Efektywna stopa podatkowa</b>	<b>13,4%</b>	<b>-18,6%</b>	<b>-2 024,3%</b>	<b>13,6%</b>

Stawka podatku mająca zastosowanie w odniesieniu do dochodów Grupy Kapitałowej obowiązująca w okresach sprawozdawczych objętych niniejszym sprawozdaniem finansowym wynosi 19%.

## Nota 7.3. Podatek dochodowy wykazany w innych całkowitych dochodach

	za okres od 01.01.2019 do 30.06.2019	za okres od 01.01.2018 do 30.06.2018	za okres od 01.04.2019 do 30.06.2019	za okres od 01.04.2018 do 30.06.2018
	<i>niebadane</i>	<i>niebadane</i>	<i>niebadane</i>	<i>niebadane</i>
<b>Podatek dochodowy odnoszący się do pozycji, które nie będą reklasyfikowane do rachunku zysków i strat (+/-)</b>				
Przeszacowanie zobowiązania z tytułu programu określonych świadczeń	(494)	(806)	(494)	(806)
<b>Podatek dochodowy wykazany w innych całkowitych dochodach</b>	<b>(494)</b>	<b>(806)</b>	<b>(494)</b>	<b>(806)</b>

#### Nota 7.4. Aktywa oraz rezerwa z tytułu odroczonego podatku dochodowego

	Aktywa(-)		Rezerwa(+)	
	30.06.2019	31.12.2018	30.06.2019	31.12.2018
	<i>niebadane</i>	<i>badane</i>	<i>niebadane</i>	<i>badane</i>
<b>Rzeczowe aktywa trwałe</b>	<b>(20 995)</b>	<b>(19 417)</b>	<b>34 332</b>	<b>32 524</b>
Rzeczowe aktywa trwałe, których wartość podatkowa jest wyższa niż ich wartość bilansowa (aktywo na podatek odroczony)	(19 599)	(19 417)	613	613
Rzeczowe aktywa trwałe, których wartość bilansowa jest wyższa niż ich wartość podatkowa (rezerwa na podatek odroczony)	-	-	33 719	31 911
Pozostałe	(1 396)	-	-	-
<b>Aktywa z tytułu prawa do użytkowania</b>	<b>(8 070)</b>	<b>(8 150)*</b>	<b>10 392</b>	<b>-</b>
<b>Nieruchomości inwestycyjne</b>	<b>(362)</b>	<b>(362)</b>	<b>3 161</b>	<b>3 092</b>
<b>Wartości niematerialne</b>	<b>(10)</b>	<b>(6)</b>	<b>836</b>	<b>746</b>
<b>Aktywa finansowe</b>	<b>(54)</b>	<b>(54)</b>	<b>481</b>	<b>481</b>
<b>Zapasy i prawa majątkowe</b>	<b>(1 843)</b>	<b>(1 544)</b>	<b>15 790</b>	<b>10 248</b>
Odpisy aktualizujące wartość zapasów	(1 645)	(1 544)	-	-
Prawa do emisji CO <sub>2</sub> (otrzymane nieodpłatnie)	-	-	15 790	10 248
Pozostałe	(198)	-	-	-
<b>Należności z tytułu dostaw i usług oraz pozostałe</b>	<b>(501)</b>	<b>(1 270)</b>	<b>56</b>	<b>116</b>
<b>Zobowiązania z tytułu dostaw i usług oraz pozostałe</b>	<b>(27 337)</b>	<b>(23 642)</b>	<b>68</b>	<b>68</b>
Zobowiązania z tytułu leasingu	(11 263)	(317)	-	-
Bierne rozliczenia międzyokresowe - rezerwy na nagrody roczne, kwartalne i motywacyjne	(3 081)	(5 037)	-	-
Pozostałe bierne rozliczenia międzyokresowe	(1 699)	(2 115)	-	-
Rezerwa z tytułu praw do emisji CO <sub>2</sub>	(10 722)	(15 700)	-	-
Pozostałe	(572)	(473)	68	68
<b>Świadczenia pracownicze</b>	<b>(15 631)</b>	<b>(14 702)</b>	<b>-</b>	<b>-</b>
<b>Rezerwy</b>	<b>(15 111)</b>	<b>(14 183)</b>	<b>521</b>	<b>-</b>
Rezerwy na ochronę środowiska	(14 006)	(12 894)	-	-
Pozostałe rezerwy	(1 105)	(1 289)	521	-
<b>Zobowiązania finansowe</b>	<b>(433)</b>	<b>(433)</b>	<b>-</b>	<b>-</b>
<b>Strata podatkowa</b>	<b>(4 723)</b>	<b>(8 186)</b>	<b>-</b>	<b>-</b>
<b>Pozostałe</b>	<b>(8 749)</b>	<b>(27)</b>	<b>67</b>	<b>69</b>
Dotacje - nieodpłatne przyznanie prawa do emisji CO <sub>2</sub>	(8 722)	-	-	-
Pozostałe	(27)	-	67	-
<b>Aktywa (-)/Rezerwa (+) z tytułu podatku odroczonego</b>	<b>(103 819)</b>	<b>(91 976)</b>	<b>65 704</b>	<b>47 344</b>
<b>Kompensata</b>	<b>65 641</b>	<b>47 281</b>	<b>(65 641)</b>	<b>(47 281)</b>
<b>Aktywo (-) z tytułu podatku odroczonego ujęte w sprawozdaniu z sytuacji finansowej</b>	<b>(38 178)</b>	<b>(44 695)</b>	<b>63</b>	<b>63</b>

\* Na dzień 31.12.2018 roku w pozycji Aktywa z tytułu prawa do użytkowania ujęty jest podatek odroczony z tytułu prawa wieczystego użytkowania gruntów.

## Nota 8 Zysk na jedną akcję

Kalkulacja podstawowego zysku przypadającego na jedną akcję dokonana została w oparciu o zysk netto akcjonariuszy Jednostki Dominującej oraz o średnią ważoną liczbę akcji za okres sporządzenia sprawozdania finansowego. Wielkości te zostały ustalone w sposób przedstawiony poniżej:

	za okres od 01.01.2019 do 30.06.2019	za okres od 01.01.2018 do 30.06.2018	za okres od 01.04.2019 do 30.06.2019	za okres od 01.04.2018 do 30.06.2018
	<i>niebadane</i>	<i>niebadane</i>	<i>niebadane</i>	<i>niebadane</i>
<b>Zysk/(Strata) netto</b>	<b>55 112</b>	<b>(12 622)</b>	<b>5 606</b>	<b>(46 596)</b>
Liczba akcji na początek okresu	75 000 000	75 000 000	75 000 000	75 000 000
Liczba akcji na koniec okresu	75 000 000	75 000 000	75 000 000	75 000 000
<b>Średnia ważona liczba akcji w okresie</b>	<b>75 000 000</b>	<b>75 000 000</b>	<b>75 000 000</b>	<b>75 000 000</b>
<b>Zysk na jedną akcję:</b>				
Podstawowy (zł)	0,73	(0,17)	0,07	(0,62)
Rozwodniony (zł)	0,73	(0,17)	0,07	(0,62)

### Rozwodniony zysk przypadający na jedną akcję

Nie występują czynniki powodujące rozwodnienie zysku przypadającego na jedną akcję.

## Nota 9 Rzeczowe aktywa trwałe

### Wartość bilansowa

	na dzień 30.06.2019	na dzień 31.12.2018
	<i>niebadane</i>	<i>badane</i>
Grunty	1 821	1 821
Budynki i budowle	412 169	423 122
Maszyny i urządzenia	722 048	766 935
Środki transportu	10 079	15 726
Pozostałe rzeczowe aktywa trwałe	13 481	14 102
	<b>1 159 598</b>	<b>1 221 706</b>
Rzeczowe aktywa trwałe w budowie	289 322	250 361
	<b>1 448 920</b>	<b>1 472 067</b>

W okresie 6 miesięcy zakończonym 30 czerwca 2019 roku aktywowano koszty finansowania zewnętrznego w kwocie 3 674 tys. zł na środki trwałe w budowie, związane z projektem Polimery Police.

## Zestawienie rzeczowych aktywów trwałych

	Grunty	Budynki i budowle	Maszyny i urządzenia	Środki transportu	Pozostałe rzeczowe aktywa trwałe	Rzeczowe aktywa trwałe w budowie	Razem
<b>Na dzień 30.06.2019 roku</b>							
Wartość bilansowa brutto	2 855	990 688	1 932 551	31 111	55 717	298 628	<b>3 311 550</b>
Skumulowane umorzenie (-)	(764)	(483 153)	(1 106 128)	(20 787)	(39 479)	-	<b>(1 650 311)</b>
Odpisy z tytułu utraty wartości (-)	(270)	(95 366)	(104 375)	(245)	(2 757)	(9 306)	<b>(212 319)</b>
<b>Wartość bilansowa netto na dzień 30.06.2019 roku (niebadane)</b>	<b>1 821</b>	<b>412 169</b>	<b>722 048</b>	<b>10 079</b>	<b>13 481</b>	<b>289 322</b>	<b>1 448 920</b>
<b>Na dzień 31.12.2018 roku</b>							
Wartość bilansowa brutto	2 855	989 612	1 939 376	40 446	55 980	259 667	<b>3 287 936</b>
Skumulowane umorzenie (-)	(764)	(471 125)	(1 066 984)	(24 475)	(39 121)	-	<b>(1 602 469)</b>
Odpisy z tytułu utraty wartości (-)	(270)	(95 365)	(105 457)	(245)	(2 757)	(9 306)	<b>(213 400)</b>
<b>Wartość bilansowa netto na dzień 31.12.2018 roku (badane)</b>	<b>1 821</b>	<b>423 122</b>	<b>766 935</b>	<b>15 726</b>	<b>14 102</b>	<b>250 361</b>	<b>1 472 067</b>

W okresie 6 miesięcy zakończonym 30 czerwca 2019 roku wartość bilansowa brutto rzeczowych aktywów trwałych wzrosła o kwotę 23 614 tys. zł głównie na skutek (z uwzględnieniem korekt konsolidacyjnych):

- Jednostka Dominująca: przyjęcia majątku do użytkowania w kwocie 1 861 tys. zł,
- Jednostka Dominująca: wzrostu nakładów w pozycji rzeczowych aktywów trwałych w budowie w kwocie 24 974 tys. zł, z tego główne pozycje dotyczyły „Zmiany technologii produkcji kwasu fosforowego DA-HF” w kwocie 19 523 tys. zł, „Wykonanie i wymiana wymienników ciepła 17/18E 601A i 17/18E 601B” 1 539 tys. zł, „Rozbudowa wymienników ciepła obiegu chłodniczego zamkniętego CCW pracującego na potrzeby JB Nitro” 1 060 tys. zł,
- Jednostka Dominująca: rozchodu rzeczowych aktywów trwałych w związku z likwidacją w kwocie 7 522 tys. zł oraz sprzedażą w kwocie 23 tys. zł,
- Jednostka Dominująca: przeksięgowania środków trwałych należących do grupy 7 - środki transportu użytkowanych na podstawie umów leasingowych do nowej grupy bilansowej aktywa z tytułu prawa do użytkowania w wyniku wdrożenia postanowień MSSF 16 w kwocie 5 298 tys. zł, oraz spółki zależnej Transtech Sp. z o.o. w kwocie 4 385 tys. zł,
- PDH Polska S.A.: wzrost nakładów na środki trwałe w budowie wraz z kosztami finansowania zewnętrznego w kwocie 15 812 tys. zł,
- Pozostałe spółki: wzrost nakładów na środki trwałe w budowie w wysokości 890 tys. zł.

## Test na utratę wartości

Test na dzień 30 czerwca 2019 roku przeprowadzono dla rzeczowych aktywów trwałych i wartości niematerialnych w dwóch wyodrębnionych ośrodkach wypracowujących środki pieniężne (OWŚP), tj. OWŚP Nawozy oraz OWŚP Pigmenty. Opis poszczególnych OWŚP oraz sposób alokacji pozycji bilansowych użytkowanych wspólnie przez oba ośrodki wypracowujące środki pieniężne przedstawiono w Skonsolidowanym rocznym sprawozdaniu finansowym Grupy Kapitałowej Grupa Azoty Zakłady Chemiczne „Police” S.A. za okres 12 miesięcy kończący się 31 grudnia 2018 roku.

Prognoza przyszłych przepływów pieniężnych została sporządzona zgodnie z metodologią określoną w ramach MSR 36 *Utrata wartości aktywów*. Wartość odzyskiwalna ośrodków wypracowujących środki pieniężne została ustalona w oparciu o ich wartość użytkową. Podstawowe założenia prognoz przyszłych przepływów po roku 2020 pozostały zbieżne z przyjętymi do testu na dzień 31 grudnia 2018 roku, natomiast aktualizacji uległ pierwszy okres prognozy. Z uwagi na moment sporządzenia testu (koniec I półrocza) obejmuje on jedynie aktualną prognozę na II półrocze 2019 roku oraz uwzględnia zaktualizowane wskaźniki dotyczące kapitału obrotowego.

Prognoza przyszłych przepływów do testu na dzień 30 czerwca 2019 roku sporządzona została w ujęciu nominalnym, stąd do ich zdyskontowania zastosowano również stopę w ujęciu nominalnym. Stopa dyskonta została ustalona na poziomie 6,77% po opodatkowaniu (średni ważony koszt kapitału netto w ujęciu nominalnym). Wyliczona w sposób iteracyjny, odpowiadająca jej średnia stopa przed opodatkowaniem wyniosła 8,52% (średni ważony koszt kapitału brutto w ujęciu nominalnym).

W wyniku przeprowadzonego na dzień 30 czerwca 2019 roku testu na utratę wartości aktywów uzyskano nadwyżkę wartości użytkowej (odzyskiwalnej) nad wartością testowanego majątku w OWŚP Nawozy (166 530 tys. zł) oraz w OWŚP Pigmenty (13 024 tys. zł). Powyższe wyniki wskazują na brak potrzeby utworzenia odpisów z tytułu utraty wartości.

W ramach przeprowadzonej analizy wrażliwości, stwierdzono iż wartość użytkowa nie ukształtuje się poniżej wartości bilansowej w przypadku podwyższenia stopy dyskontowej WACC (w ujęciu nominalnym, netto) do poziomu nie przekraczającego 8,05 % w przypadku CGU Nawozy oraz do poziomu nie przekraczającego 6,94% w przypadku CGU Pigmenty.

Jednocześnie Zarząd Jednostki Dominującej podjął decyzję, aby nie rozwiązywać utworzonego w przeszłych okresach odpisu aktualizującego wartość majątku trwałego, ze względu na przyjęte podejście ostrożnościowe przeanalizowano źródła zmian wyliczonej nadwyżki wartości użytkowej nad wartością księgową testowanego majątku. Aktualizacja założeń, która przyczyniła się w istotnym stopniu do poprawy wyniku testu nie jest w ocenie Jednostki Dominującej wystarczającym argumentem pozwalającym na uznanie ich za trwałe zwiększenie potencjału użytkowego aktywów, których dotyczył utworzony w przeszłości odpis. Ponadto część wyliczonej w teście nadwyżki wartości użytkowej nad wartością księgową wynika również z faktu, iż wartość bieżąca przyszłych przepływów wzrasta w miarę zbliżania się terminu ich realizacji, mimo, że potencjał użytkowy aktywów nie wzrasta.

Ponadto, spółka zależna PDH Polska S.A. monitoruje prognozowaną rentowność inwestycji przy wykorzystaniu modelu finansowego stworzonego przy współpracy z renomowanymi firmami doradczymi. Kluczowe założenia opracowane na potrzeby modelu finansowego, w tym założenia technologiczne i dotyczące prognoz rynkowych bazują na niezależnych opracowaniach takich jak dokumentacja techniczna dostarczona przez uznane firmy inżynieryjne (w tym licencjodawców technologii) oraz raporty doradców rynkowych. W pierwszym półroczu 2019 roku dokonano aktualizacji szeregu kluczowych założeń modelu finansowego obejmujących, m.in.:

- aktualizację CAPEX inwestycji w oparciu o ofertę wyłonionego w postępowaniu przetargowym generalnego wykonawcy oraz parametrów OPEX wynikających z oferty,
- aktualizację ścieżki cenowej energii elektrycznej w oparciu o raport rynkowy dotyczący energii elektrycznej,
- aktualizację ścieżek cenowych polipropylenu, propanu i etylenu przez doradcę rynkowego instytucji finansujących,
- wprowadzenie modyfikacji w strategii handlowej.

Jednocześnie Zarząd przewiduje pozyskanie finansowania niezbędnego do realizacji inwestycji zgodnie z harmonogramem przyjętym w modelu finansowym. W związku ze zaktualizowanymi, dodatnimi wynikami modelu finansowego, które Spółka zależna traktuje jako szacunek wartości odzyskiwalnej w ramach testu na utratę wartości aktywów, podtrzymano konkluzję o braku utraty wartości aktywów inwestycji Polimery Police (OWŚP Polimery), które na dzień 30 czerwca 2019 roku obejmowały aktywa trwałe w tym nakłady na środki trwałe w budowie, wartości niematerialne



w budowie, zaliczki na środki trwałe i wartości niematerialne, prawa wieczystego użytkowania oraz aktywowane koszty pozyskiwania finansowania.

Dla potrzeb testu na utratę wartości, wartość inwestycji PDH została oszacowana przy założeniu:

- 35-letniego okresu eksploatacji projektu począwszy od momentu rozruchu instalacji produkcyjnych planowanego na II kwartał 2022 roku, bez uwzględnienia wartości rezydualnej,
- całkowity budżet projektu na poziomie równowartości 1,5 mld EUR,
- utrzymania, obecnie zakładanego harmonogramu pozyskania finansowania oraz jego charakteru i wysokości.

## Nota 10 Aktywa z tytułu prawa do użytkowania

### Wartość bilansowa

	na dzień 30.06.2019	na dzień 31.12.2018
	<i>niebadane</i>	<i>badane</i>
Prawo wieczystego użytkowania gruntów	-	6 224
Aktywa z tytułu prawa do użytkowania, w tym:		
Prawo wieczystego użytkowania gruntów	55 932	-
Budynki i budowle	407	-
Maszyny i urządzenia	4 502	-
Środki transportu	9 531	-
Pozostałe przyrządy i wyposażenie	149	-
	<b>70 521</b>	<b>6 224</b>

### Zestawienie aktywów z tytułu prawa do użytkowania

	Prawo wieczystego użytkowania gruntów	Budynki i budowle	Maszyny i urządzenia	Środki transportu	Pozostałe przyrządy i wyposażenie	Razem
<b>Na dzień 30.06.2019 roku</b>						
Wartość bilansowa brutto	59 443	414	5 340	12 748	174	78 119
Skumulowane umorzenie (-)	(3 511)	(7)	(805)	(3 217)	(25)	(7 565)
Odpisy z tytułu utraty wartości (-)	-	-	(33)	-	-	(33)
<b>Wartość bilansowa netto na dzień 30.06.2019 roku (niebadane)</b>	<b>55 932</b>	<b>407</b>	<b>4 502</b>	<b>9 531</b>	<b>149</b>	<b>70 521</b>
<b>Na dzień 31.12.2018 roku</b>						
Wartość bilansowa brutto	7 007	-	-	-	-	-
Skumulowane umorzenie (-)	(783)	-	-	-	-	-
Odpisy z tytułu utraty wartości (-)	-	-	-	-	-	-
<b>Wartość bilansowa netto na dzień 31.12.2018 roku (badane)</b>	<b>6 224</b>	<b>-</b>	<b>-</b>	<b>-</b>	<b>-</b>	<b>-</b>

Szczegółowy opis wdrożenia MSSF 16 oraz zmiany prezentacji Prawa wieczystego użytkowania gruntów wynikające z wejścia w życie w dniu 1 stycznia 2019 roku MSSF 16 zostały opisane w punkcie 3.2. niniejszego sprawozdania.

## Nota 11 Wartości niematerialne

### Wartość bilansowa

	na dzień 30.06.2019	na dzień 31.12.2018
	<i>niebadane</i>	<i>badane</i>
Patenty i licencje	12 583	13 310
Oprogramowanie komputerowe	1 400	1 492
Pozostałe wartości niematerialne	1 324	753
	<b>15 307</b>	<b>15 555</b>
Wartości niematerialne w budowie	47 411	33 229
	<b>62 718</b>	<b>48 784</b>

W okresie sprawozdawczym na wartości niematerialne w budowie spółka PDH Polska S.A. poniosła nakłady na zakup licencji do produkcji polipropylenu na kwotę 12 976 tys. zł.

W okresie 6 miesięcy zakończonym 30 czerwca 2019 roku aktywowano koszty finansowania zewnętrznego w kwocie 737 tys. zł na wartości niematerialne w budowie, związane z projektem Polimery Police.

## Nota 12 Inwestycje wyceniane metodą praw własności

### Zestawienie zmian w inwestycjach wycenianych metodą praw własności

	na dzień 30.06.2019	na dzień 31.12.2018
Stan na początek okresu	26 180	26 964
Zmniejszenia	(6 377)	(784)
Stan na koniec okresu	<b>19 803</b>	<b>26 180</b>

Zmiana wartości inwestycji wycenianych metodą praw własności wynika z ujęcia wygenerowanego za okres 6 miesięcy 2019 roku przez spółkę stowarzyszoną zysku w części przypadającej Jednostce Dominującej o należną dywidendę za 2018 rok.

## Nota 13 Zapasy

	na dzień 30.06.2019	na dzień 31.12.2018
	<i>niebadane</i>	<i>badane</i>
Produkty gotowe	42 727	78 114
Półprodukty, produkcja w toku	52 975	48 562
Materiały	188 044	189 167
Zapasy ogółem, w tym:	<b>283 746</b>	<b>315 843</b>
wartość bilansowa zapasów wykazywanych w wartości godziwej pomniejszonej o koszty sprzedaży	695	-

	za okres od 01.01.2019 do 30.06.2019	za okres od 01.01.2018 do 30.06.2018	za okres od 01.04.2019 do 30.06.2019	za okres od 01.04.2018 do 30.06.2018
	<i>niebadane</i>	<i>niebadane</i>	<i>niebadane</i>	<i>niebadane</i>
Wartość zapasów ujętych jako koszt w okresie	1 079 467	1 055 406	573 494	564 384
Odpisy wartości zapasów ujęte jako koszt w okresie	824	1 337	(184)	329
Odpisy wartości zapasów wykorzystane/rozwiązane w okresie	(290)	(1 744)	19	(1 435)
	<b>1 080 001</b>	<b>1 054 999</b>	<b>573 329</b>	<b>563 278</b>

Na dzień 30 czerwca 2019 roku nie występują nietypowe pozycje w zapasach Grupy Kapitałowej.

## Nota 14 Prawa majątkowe

	na dzień 30.06.2019	na dzień 31.12.2018
	<i>niebadane</i>	<i>badane</i>
Prawa do emisji nabyte	19	25 111
Prawa do emisji przyznane nieodpłatnie	83 086	30 139
Świadectwa pochodzenia energii	-	41
<b>Prawa majątkowe ogółem</b>	<b>83 105</b>	<b>55 291</b>

### Prawa do emisji CO<sub>2</sub> (ilość jednostek)

	na dzień 30.06.2019	na dzień 31.12.2018
<b>Posiadane prawa do emisji CO<sub>2</sub></b>		
	<i>niebadane</i>	<i>badane</i>
<b>Stan na początek okresu (jednostki posiadane)</b>	<b>1 086 967</b>	<b>1 427 483</b>
Rozliczone	(1 450 654)	(1 728 505)
Przyznane	978 141	998 059
Zakupione	381 355	389 930
<b>Stan praw na koniec okresu (jednostki posiadane)</b>	<b>995 809</b>	<b>1 086 967</b>
<b>Stan praw na koniec okresu (jednostki posiadane i należne z tytułu zawartych kontraktów terminowych)</b>	<b>995 809</b>	<b>1 436 967</b>
Emisja w okresie sprawozdawczym	661 961	1 450 644

W miesiącu lutym 2019 roku wpłynęły na unijne rachunki instalacji EU ETS należne Jednostce Dominującej uprawnienia darmowe na rok 2019 w łącznej ilości 978 141 jednostek. W miesiącach styczeń - marzec 2019 roku zostały zakupione uprawnienia typu CER/EUA zgodnie z zawartymi kontraktami terminowymi w 2018 roku w wysokości 363 687 jednostek uprawnień na poczet rozliczenia 2018 roku. W miesiącu kwietniu 2019 roku dokonano rozliczenia roku 2018. W okresie styczeń - czerwiec 2019 roku zawarto kontrakty terminowe na zakup EUA w ilości 367 628 uprawnień CO<sub>2</sub> z terminem wykupu w 2020 roku na poczet rozliczenia 2019 roku. W czerwcu 2019 roku zakupiono uprawnienia typu CER w ilości 17 668 jednostek.

## Nota 15 Należności z tytułu dostaw i usług oraz pozostałe

	na dzień 30.06.2019	na dzień 31.12.2018
	<i>niebadane</i>	<i>badane</i>
Należności z tytułu dostaw i usług -podmioty powiązane	5 247	8 651
Należności z tytułu dostaw i usług - pozostałe podmioty	130 292	119 337
Należności budżetowe oprócz podatku dochodowego	19 614	47 794
Należności z tytułu umów o roboty budowlane - podmioty pozostałe	-	22
Zaliczki na dostawy rzeczowych aktywów trwałych - podmioty pozostałe	100	-
Zaliczki na dostawy materiałów, towarów i usług - podmioty pozostałe	645	1 193
Zaliczki na dostawy wartości niematerialnych - podmioty pozostałe	7 910	19 084
Rozliczenia międzyokresowe kosztów - podmioty pozostałe	35 800	17 370
Pozostałe należności - podmioty powiązane	12 433	159
Pozostałe należności - podmioty pozostałe	469	437
	<b>212 510</b>	<b>214 047</b>
Przypadające na:		
Długoterminowe	23 412	32 888
Krótkoterminowe	189 098	181 159
	<b>212 510</b>	<b>214 047</b>

Na pozycję rozliczenia międzyokresowe kosztów - podmioty pozostałe na dzień 30 czerwca 2019 roku składają się głównie ponoszone koszty w kwocie 14 899 tys. zł na pozyskanie finansowania, które będą stanowiły element zamortyzowanego kosztu zobowiązania kredytowego inwestycji budowy instalacji do produkcji propylenu i polipropylenu oraz w Jednostce Dominującej: koszty emisji akcji w kwocie 5 696 tys. zł, naliczenie Zakładowego Funduszu Świadczeń Socjalnych w kwocie 5 447 tys. zł i koszty ubezpieczeń w kwocie 3 898 tys. zł.

Główną pozycję na dzień 30 czerwca 2019 roku w pozycji pozostałe należności podmioty powiązane stanowi należna dywidenda od jednostki stowarzyszonej KEMIPOL Spółka z o.o. dla Jednostki Dominującej w wysokości 12 314 tys. zł, której zapłata nastąpiła dnia 29 lipca 2019 roku.

## Nota 16 Środki pieniężne i ich ekwiwalenty

	na dzień 30.06.2019 <i>niebadane</i>	na dzień 31.12.2018 <i>badane</i>
Środki pieniężne w kasie	10	8
Środki pieniężne na rachunkach bankowych (PLN)	7 841	1 559
Środki pieniężne na rachunkach walutowych (po przeliczeniu na PLN)	1 556	7 422
Lokaty bankowe terminowe do 3 miesięcy	403	-
Pozostałe (w tym cash pooling)	101 576	151 220
	<b>111 386</b>	<b>160 209</b>
<b>Środki pieniężne, wartości wykazywane w sprawozdaniu z sytuacji finansowej</b>	<b>111 386</b>	<b>160 209</b>
<b>Środki pieniężne, wartości wykazywane w sprawozdaniu z przepływów pieniężnych</b>	<b>111 386</b>	<b>160 209</b>

Wartość godziwa środków pieniężnych jest równa z ich wartością bilansową.

Saldo środków pieniężnych stanowią środki o nieograniczonej możliwości dysponowania w kwocie 110 983 tys. zł oraz o ograniczonej możliwości dysponowania w kwocie 403 tys. zł.

Jednostka Dominująca korzysta na bieżąco (bez ograniczeń) z posiadanych środków regulując płatności dla dostawców posiadających siedzibę w Polsce, których usługi opodatkowane są podatkiem od towarów i usług. Na dzień 30 czerwca 2019 roku saldo środków pieniężnych posiadanych na tzw. rachunkach VAT wynikających z płatności split payment wynosi 308 tys. zł i zawiera się w łącznej kwocie środków pieniężnych na rachunkach bankowych (PLN).

## Nota 17 Aktywa trwałe przeznaczone do sprzedaży oraz zobowiązania z nimi związane

Zarząd Jednostki Dominującej jest zdecydowany na wypełnienie planu sprzedaży spółki zależnej Supra Agrochemia Sp. z o.o. Jeżeli ponownie nie wystąpią niezależne od Spółki zdarzenia lub okoliczności finalizacja sprzedaży nastąpi w IV kwartale 2019 roku.

W związku z tym, że sprzedaż aktywów związanych ze spółką zależną Supra Agrochemia Sp. z o.o. jest wysoce prawdopodobna, Grupa Kapitałowa na dzień 30 czerwca 2019 roku prezentuje aktywa netto tej spółki w pozycjach „Aktywa trwałe przeznaczone do sprzedaży” i „Zobowiązania związane bezpośrednio z aktywami przeznaczonymi do sprzedaży”, na które składają się:

- rzeczowe aktywa trwałe w kwocie 583 tys. zł,
- nieruchomości inwestycyjne w kwocie 6 544 tys. zł,
- aktywa z tytułu prawa do użytkowania ujawnione z godnie z MSSF 16 w kwocie 11 803 tys. zł,
- należności z tytułu dostaw i usług oraz pozostałe należności w kwocie 134 tys. zł,
- środki pieniężne i ich ekwiwalenty w kwocie 134 tys. zł,
- zobowiązania z tytułu dostaw i usług oraz pozostałe w kwocie 231 tys. zł,
- zobowiązania z tytułu leasingu ujawnione z godnie z MSSF 16 w kwocie 11 499 tys. zł.

Na bazie przeprowadzonych analiz, w tym w oparciu o posiadane wyceny prawa wieczystego użytkowania gruntów oceniono, że wartość bilansowa wszystkich zaangażowanych aktywów w Spółkę zależną nie jest wyższa niż ich wartość rynkowa.

## Nota 18 Kapitał udziałowców niesprawujących kontroli

### Kapitał udziałowców niesprawujących kontroli

	African Investment Group S.A.	PDH Polska S.A.	Pozostałe
<i>Stan na dzień 30.06.2019 roku</i>			
Procentowy udział w kapitale udziałowców niesprawujących kontroli	-	40,07%	-
Aktywa trwałe	-	203 699	-
Aktywa obrotowe	-	85 966	-
Zobowiązania długoterminowe	-	4 025	-
Zobowiązania krótkoterminowe	-	8 394	-
<b>Aktywa netto</b>	-	<b>277 246</b>	-
<b>Kapitał udziałowców niesprawujących kontroli</b>	-	<b>111 092</b>	-
Kapitał udziałowców niesprawujących kontroli - pozostałe indywidualne nieistotne podmioty zależne	-	-	320
<b>Kapitał udziałowców niesprawujących kontroli, razem</b>	-	<b>111 092</b>	<b>320</b>
<i>Stan na dzień 31.12.2018 roku</i>			
Procentowy udział w kapitale udziałowców niesprawujących kontroli	-	40,07%	-
Aktywa trwałe	-	184 266	-
Aktywa obrotowe	-	112 052	-
Zobowiązania długoterminowe	-	(330)	-
Zobowiązania krótkoterminowe	-	(13 434)	-
<b>Aktywa netto</b>	-	<b>282 554</b>	-
<b>Kapitał udziałowców niesprawujących kontroli</b>	-	<b>113 219</b>	-
Kapitał udziałowców niesprawujących kontroli - pozostałe indywidualne nieistotne podmioty zależne	-	-	319
<b>Kapitał udziałowców niesprawujących kontroli, razem</b>	-	<b>113 219</b>	<b>319</b>

### Zysk/Strata netto przypadający na udziałowców niesprawujących kontroli

	African Investment Group S.A.	PDH Polska S.A.	Pozostałe
<i>Stan na dzień 30.06.2019 roku</i>			
Przychody ze sprzedaży	-	906	-
Strata netto	-	(5 308)	-
Inne całkowite dochody	-	-	-
<b>Całkowity dochód za okres</b>	<b>-</b>	<b>(5 308)</b>	<b>-</b>
<b>Strata netto przypadająca na udziałowców niesprawujących kontroli</b>	<b>-</b>	<b>(2 127)</b>	<b>-</b>
Inne całkowite dochody przypadające na udziałowców niesprawujących kontroli	-	-	-
Strata netto przypadająca na udziałowców niesprawujących kontroli - pozostałe indywidualne nieistotne podmioty zależne	-	-	1
<b>Strata netto przypadająca na udziałowców niesprawujących kontroli, razem</b>	<b>-</b>	<b>(2 127)</b>	<b>1</b>

	African Investment Group S.A.	PDH Polska S.A.	Pozostałe
<i>Stan na dzień 30.06.2018 roku</i>			
Przychody ze sprzedaży	-	25	-
Strata netto	(1 340)	(4 130)	-
Inne całkowite dochody	(2 064)	-	-
<b>Całkowity dochód za okres</b>	<b>(3 404)</b>	<b>(4 130)</b>	<b>-</b>
<b>Strata netto przypadająca na udziałowców niesprawujących kontroli</b>	<b>(603)</b>	<b>(1 299)</b>	<b>-</b>
Inne całkowite dochody przypadające na udziałowców niesprawujących kontroli	(929)	-	-
Zysk netto przypadający na udziałowców niesprawujących kontroli - pozostałe indywidualne nieistotne podmioty zależne	-	-	(21)
<b>Strata netto przypadająca na udziałowców niesprawujących kontroli, razem</b>	<b>(603)</b>	<b>(1 299)</b>	<b>(21)</b>

### Przepływy pieniężne netto

	African Investment Group S.A.	PDH Polska S.A.	Pozostałe
<i>Stan na dzień 30.06.2019 roku</i>			
Przepływy środków pieniężnych z działalności operacyjnej	-	745	1 361
Przepływy środków pieniężnych z działalności inwestycyjnej	-	(25 612)	2 845
Przepływy środków pieniężnych z działalności finansowej	-	-	(170)
<b>Przepływy pieniężne netto, razem</b>	<b>-</b>	<b>(24 867)</b>	<b>4 036</b>

	African Investment Group S.A.	PDH Polska S.A.	Pozostałe
<i>Stan na dzień 30.06.2018 roku</i>			
Przepływy środków pieniężnych z działalności operacyjnej	(1 158)	(5 056)	1 180
Przepływy środków pieniężnych z działalności inwestycyjnej	(450)	(27 568)	(219)
Przepływy środków pieniężnych z działalności finansowej	1 682	31 000	-
<b>Przepływy pieniężne netto, razem</b>	<b>74</b>	<b>(1 624)</b>	<b>961</b>

## Nota 19 Zobowiązania z tytułu kredytów, pożyczek oraz inne zobowiązania finansowe

### Zobowiązania z tytułu kredytów i pożyczek

	na dzień 30.06.2019	na dzień 31.12.2018
	<i>niebadane</i>	<i>badane</i>
Kredyty	84 022	93 134
Pożyczki	307 319	264 017
	<b>391 341</b>	<b>357 151</b>
Przypadające na:		
Długoterminowe	269 745	297 140
Krótkoterminowe	121 596	60 011
	<b>391 341</b>	<b>357 151</b>

Wzrost poziomu zobowiązań z tytułu pożyczek krótkoterminowych, wynika ze zwiększonego zapotrzebowania Jednostki Dominującej w okresie sprawozdawczym na finansowanie działalności operacyjnej. Środki te mają charakter kredytu w rachunku bieżącym i co do zasady służą do pokrywania bieżących wydatków Jednostki Dominującej.

### Zapadalność kredytów i pożyczek oraz struktura walutowa

#### Na dzień 30 czerwca 2019 roku (*niebadane*)

Waluta kredytu	Stopa referencyjna	Wartość kredytu na dzień bilansowy		do roku	1-2 lat	2-5 lat	>5 lat
		w walucie	w PLN				
PLN	zmienna		314 801	104 517	36 064	168 220	6 000
EUR	zmienna	18 000	76 540	17 079	17 133	42 328	-
			<b>391 341</b>	<b>121 596</b>	<b>53 197</b>	<b>210 548</b>	<b>6 000</b>

#### Na dzień 31 grudnia 2018 roku (*badane*)

Waluta kredytu	Stopa referencyjna	Wartość kredytu na dzień bilansowy		do roku	1-2 lat	2-5 lat	>5 lat
		w walucie	w PLN				
PLN	zmienna		271 151	42 811	36 110	177 035	15 195
EUR	zmienna	20 000	86 000	17 200	17 200	51 600	-
			<b>357 151</b>	<b>60 011</b>	<b>53 310</b>	<b>228 635</b>	<b>15 195</b>

W okresie 6 miesięcy zakończonym 30 czerwca 2019 roku Grupa Kapitałowa nie zawierała nowych pożyczek ani kredytów oraz nie zmieniły się warunki umów zawartych w latach poprzednich.

### Zobowiązania z tytułu leasingu i pozostałe zobowiązania finansowe

	na dzień 30.06.2019	na dzień 31.12.2018
	<i>niebadane</i>	<i>badane</i>
Zobowiązania z tytułu leasingu		
Długoterminowy	61 801	7 953
Krótkoterminowy	4 250	2 761
	<b>66 051</b>	<b>10 714</b>
Pozostałe zobowiązania finansowe		
Krótkoterminowe	53 804	22 514
	<b>53 804</b>	<b>33 228</b>

Zmiana wartości zobowiązań z tytułu leasingu wynika głównie z wdrożenia MSSF 16, szczegółowy opis w punkcie 3.2. niniejszego sprawozdania.

W pozostałych zobowiązaniach finansowych wykazano faktoring odwrotny, którego wartość na dzień 30 czerwca 2019 roku wynosi 52 062 tys. zł, (wartość na dzień 31 grudnia 2018 roku wynosiła 20 683 tys. zł).



## Nota 20 Zobowiązania z tytułu świadczeń pracowniczych

	na dzień 30.06.2019	na dzień 31.12.2018
	<i>niebadane</i>	<i>badane</i>
Zobowiązania z tytułu odpraw emerytalnych, rentowych	20 936	19 445
Zobowiązania z tytułu nagród jubileuszowych	42 631	40 469
Zobowiązania z tytułu odpisów na ZFŚS dla emerytów	9 233	8 431
Pozostałe zobowiązania	6 286	5 899
	<b>79 086</b>	<b>74 244</b>
Przypadające na:		
Długoterminowe	70 228	65 704
Krótkoterminowe	8 858	8 540
	<b>79 086</b>	<b>74 244</b>

### Podstawowe szacunki aktuarialne

	na dzień 30.06.2019	na dzień 31.12.2018
	<i>niebadane</i>	<i>badane</i>
Stopa dyskontowa	2,50%	3,00%
Przyszły wzrost przeciętnego wynagrodzenia	3,00%	3,00%

Grupa Kapitałowa na dzień 30 czerwca 2019 roku dokonała aktualizacji zobowiązań z tytułu świadczeń pracowniczych. W wyniku tej aktualizacji:

- zwiększono koszty rodzajowe (wynagrodzenia) o kwotę 3 482 tys. zł,
- odniesiono w koszty finansowe (koszty odsetkowe) kwotę 802 tys. zł,
- ujęto w innych całkowitych dochodach kwotę 2 601 tys. zł (zmiana szacunków demograficznych i szacunków finansowych),
- wykorzystano rezerwę w kwocie 2 004 tys. zł.

## Nota 21 Zobowiązania z tytułu dostaw i usług oraz pozostałe

	na dzień 30.06.2019	na dzień 31.12.2018
	<i>niebadane</i>	<i>badane</i>
Zobowiązania z tytułu dostaw i usług - podmioty powiązane	12 320	16 212
Zobowiązania z tytułu dostaw i usług - podmioty pozostałe	179 017	361 452
Zobowiązania w post. układowe - podmioty pozostałe		
Zobowiązania budżetowe oprócz podatku dochodowego	41 279	53 471
Zobowiązania z tytułu wynagrodzeń	13 940	12 425
Zobowiązania z tytułu zakupu rzeczowych aktywów trwałych, wartości niematerialnych, nieruchomości inwestycyjnych - podmioty powiązane	1	98
Zobowiązania z tytułu zakupu rzeczowych aktywów trwałych, wartości niematerialnych, nieruchomości inwestycyjnych - podmioty pozostałe	3 208	12 116
Zaliczki na dostawy - podmioty pozostałe	12	333
Pozostałe zobowiązania - podmioty powiązane	86	149
Pozostałe zobowiązania - podmioty pozostałe	13 507	11 895
Rozliczenia międzyokresowe kosztów - podmioty powiązane	-	81
Rozliczenia międzyokresowe kosztów - podmioty pozostałe	96 727	136 304
Zobowiązania z tytułu bonusów - podmioty pozostałe	796	1 677
Zobowiązania z tytułu przyznanych klientom praw materialnych	-	207
Przychody przyszłych okresów - podmioty pozostałe	130	12
	<b>361 023</b>	<b>606 432</b>
Przypadające na:		
Długoterminowe	3 996	3 873
Krótkoterminowe	357 027	602 559
	<b>361 023</b>	<b>606 432</b>

Na rozliczenia międzyokresowe kosztów w kwocie 96 727 tys. zł składają się głównie:

- rezerwy na nagrodę roczną w kwocie 11 430 tys. zł,
- rezerwy na premie motywacyjną w kwocie 8 379 tys. zł,
- rezerwy na należne a niewykorzystane urlopy w kwocie 7 919 tys. zł,
- rezerwy na energię odnawialną (świadczenia pochodzenia energii) w kwocie 1 582 tys. zł,
- rezerwy na wykorzystane prawa do emisji CO<sub>2</sub> oraz na brakujące prawa do emisji CO<sub>2</sub> w łącznej kwocie 56 433 tys. zł,
- rezerwy na kary za przekroczenie emisji SO<sub>2</sub> w kwocie 10 969 tys. zł.

## Nota 22 Rezerwy

	na dzień 30.06.2019	na dzień 31.12.2018
	<i>niebadane</i>	<i>badane</i>
Rezerwa na sprawy sądowe	3 322	3 410
Rezerwa na ochronę środowiska, w tym rekultywacja	73 714	67 863
Pozostałe rezerwy	1 452	1 472
	<b>78 488</b>	<b>72 745</b>
Przypadające na:		
Długoterminowe	73 869	68 018
Krótkoterminowe	4 619	4 727
	<b>78 488</b>	<b>72 745</b>

## Rezerwy na ochronę środowiska

Struktura rezerw na dzień 30 czerwca 2019 roku:

- rezerwa na rekultywację w kwocie 66 876 tys. zł, (na dzień 31 grudnia 2018 roku wysokość rezerwy wynosiła 62 342 tys. zł),
- rezerwa na czyszczenie instalacji z substancji chemicznych w kwocie 6 838 tys. zł, (na dzień 31 grudnia 2018 roku wysokość rezerwy wynosiła 5 521 tys. zł).

Rezerwy zostały zdyskontowane realną stopą dyskontową w wysokości 1,11%, (na dzień 31 grudnia 2018 roku wysokość stopy wynosiła 1,8%).

Zmiana stanu rezerw to efekt zmian szacunków poszczególnych tytułów rezerw oraz zmiany stopy dyskontowej na dzień 30 czerwca 2019 roku, z czego:

- zwiększono rezerwy w kwocie 7 383 tys. zł, w tym na rekultywację składowisk siarczanu żelaza w kwocie 4 202 tys. zł,
- rozwinięto dyskonto rezerw w wysokości 615 tys. zł,
- rozwiązano rezerwę w kwocie 2 147 tys. zł (zmiana dotyczy w całości rekultywacji składowiska fosfogipsu).

## Nota 23 Dotacje

	na dzień 30.06.2019	na dzień 31.12.2018
	<i>niebadane</i>	<i>badane</i>
Dotacje unijne	3 083	3 356
Dotacje pozostałe	66 173	20 999
	<b>69 256</b>	<b>24 355</b>
Przypadające na:		
Długoterminowe	21 432	22 369
Krótkoterminowe	47 824	1 986
	<b>69 256</b>	<b>24 355</b>

Wzrost wartości w pozycji pozostałe dotacje wynika z otrzymanych nieodpłatnie przez Jednostkę Dominującą praw do emisji CO<sub>2</sub> z przydziału na 2019 rok. Otrzymany przydział został wyceniony w kwocie 83 086 tys. zł. W I półroczu 2019 roku rozliczono otrzymany przydział w kwocie 37 183 tys. zł, jako pomniejszenie kosztu wytworzenia/nabycia sprzedanych produktów, materiałów i towarów. Równoległe, zgodnie z przyjętą polityką rachunkowości, koszt wytworzenia/nabycia sprzedanych produktów, towarów i materiałów został powiększony o utworzone rozliczenia międzyokresowe kosztów z tytułu zużycia praw do emisji CO<sub>2</sub> w takiej samej kwocie.

## Nota 24 Instrumenty finansowe

### Nota 24.1 Zarządzanie ryzykiem kapitałowym

W umowach o finansowanie wewnątrzgrupowe występowały kowenanty finansowe nakładające na Grupę Kapitałową obowiązek utrzymania ustalonych wartości wskaźnika długu w relacji do EBITDA. Granicznie poziomy tego wskaźnika zostały dotrzymane na dzień obliczenia przypadający na 30 czerwca 2019 roku.

## Nota 24.2 Kategorie instrumentów finansowych

### Klasyfikacja instrumentów finansowych

#### Aktywa finansowe

	na dzień 30.06.2019	na dzień 31.12.2018
	<i>niebadane</i>	<i>badane</i>
Wyceniane w wartości godziwej przez wynik finansowy	290	-
Wyceniane według zamortyzowanego kosztu	259 670	291 744
	<b>259 960</b>	<b>291 744</b>
<b>Wykazywane w sprawozdaniu z sytuacji finansowej jako:</b>		
Instrumenty pochodne	133	-
Należności z tytułu dostaw i usług oraz pozostałe należności	148 441	128 584
Środki pieniężne i ich ekwiwalenty	111 386	160 209
Pozostałe aktywa finansowe	-	2 951
	<b>259 960</b>	<b>291 744</b>

#### Zobowiązania finansowe

	na dzień 30.06.2019	na dzień 31.12.2018
	<i>niebadane</i>	<i>badane</i>
Wyceniane metodą zamortyzowanego kosztu	<b>734 071</b>	<b>806 403</b>
<b>Wykazywane w sprawozdaniu z sytuacji finansowej jako:</b>		
Zobowiązania długoterminowe z tytułu kredytów i pożyczek	269 745	297 140
Zobowiązania krótkoterminowe z tytułu kredytów i pożyczek	121 596	60 011
Zobowiązania z tytułu dostaw i usług oraz pozostałe	222 875	416 024
Zobowiązania z tytułu leasingu długoterminowego	61 801	7 953
Zobowiązania z tytułu leasingu krótkoterminowego	4 250	2 761
Pozostałe krótkoterminowe zobowiązania finansowe	53 804	22 514
	<b>734 071</b>	<b>806 403</b>

## Nota 24.3 Zarządzanie ryzykiem finansowym

Ryzyko finansowe, na które narażona jest Grupa Kapitałowa obejmuje ryzyka kredytowe, płynności oraz rynkowe (obejmujące przede wszystkim ryzyko walutowe oraz ryzyko stopy procentowej). Ryzyka te powstają w normalnym toku działalności Grupy Kapitałowej. Celem zarządzania ryzykiem finansowym w Grupie Kapitałowej jest zminimalizowanie wpływu czynników rynkowych, takich jak kursy walutowe i stopy procentowe na zatwierdzone w budżecie na dany rok podstawowe parametry finansowe (wynik finansowy, wielkość przepływów pieniężnych) z wykorzystaniem hedgingu naturalnego oraz pomocniczo walutowych instrumentów pochodnych.

### Nota 24.3.1 Ryzyko kredytowe

Ryzyko kredytowe związane jest z możliwością poniesienia przez Grupę Kapitałową strat finansowych na skutek niewypełnienia przez klienta lub kontrahenta będącego stroną instrumentu finansowego swoich kontraktowych zobowiązań. Ryzyko kredytowe w Grupie Kapitałowej dotyczy głównie należności z tytułu dostaw i usług, krótkoterminowych lokat bankowych oraz środków na rachunku objętych cash poolingiem.

Poniższa tabela przedstawia maksymalną ekspozycję Grupy Kapitałowej na ryzyko kredytowe:

	na dzień 30.06.2019	na dzień 31.12.2018
	<i>niebadane</i>	<i>badane</i>
Aktywa wyceniane w wartości godziwej przez wynik finansowy	290	-
Aktywa wyceniane według zamortyzowanego kosztu	259 670	291 744
	<b>259 960</b>	<b>291 744</b>

#### Należności z tytułu dostaw i usług

Struktura ryzyka kredytowego należności z tytułu dostaw i usług według grup produktów w Grupie Kapitałowej jest przedstawiona w poniższej tabeli.

	na dzień 30.06.2019	na dzień 31.12.2018
	<i>niebadane</i>	<i>badane</i>
Segment Nawozy	66 131	77 034
Segment Pigmenty	68 751	47 111
Segment Polimery	386	-
Segment Pozostałe	271	3 843
	<b>135 539</b>	<b>127 988</b>

Około 67 % salda należności z tytułu dostaw i usług Jednostki Dominującej dotyczy odbiorców krajowych, natomiast pozostałe 33 % klientów mających siedzibę poza Polską.

#### Przeterminowane należności z tytułu dostaw i usług, które nie utraciły wartości

	na dzień 30.06.2019	na dzień 31.12.2018
	<i>niebadane</i>	<i>badane</i>
Przeterminowane do 60 dni	5 745	8 995
Przeterminowane od 60-180 dni	146	55
Przeterminowane od 180-360 dni	70	-
	<b>5 961</b>	<b>9 050</b>

#### Środki pieniężne i lokaty

Środki pieniężne i ich ekwiwalenty są lokowane w instytucjach finansowych o wysokiej wiarygodności finansowej, których współczynniki wypłacalności są utrzymywane na bezpiecznym poziomie.

## Nota 25 Zobowiązania, aktywa warunkowe oraz poręczenia i gwarancje

Na dzień 30 czerwca 2019 roku w Grupie Kapitałowej nie wystąpiły zobowiązania warunkowe oraz aktywa warunkowe, które zostały rozpoznane jako zobowiązania i aktywa warunkowe do prezentacji.

W okresie 6 miesięcy zakończonym 30 czerwca 2019 roku Jednostka Dominująca, ani żadna spółka zależna nie udzielały poręczeń.

W ramach Grupy Kapitałowej, na dzień 30 czerwca 2019 roku, żadna ze spółek zależnych nie posiadała udzielonych poręczeń.

Gwarancje wystawione przez Jednostkę Dominującą w ramach limitów kredytowych w bankach w okresie 6 miesięcy zakończonym 30 czerwca 2019 roku:

Typ/ wystawca	Dla	Tytuł	Waluta	Data wystawienia	Kwota w walucie	Kwota w tys. zł
PKO BP S.A.	PGE S.A.	Gwarancja dobrego wykonania umowy w przetargu nieograniczonym	PLN	21.02.2019	nd	94
PKO BP S.A.	SKARB PAŃSTWA	Zobowiązanie gwaranta składane jako zabezpieczenie generalne w operacjach celnych (...) czasowe składowanie	PLN	13.05.2019	nd	250
						<b>344</b>

W ramach Grupy Kapitałowej, na dzień 30 czerwca 2019 roku, żadna ze spółek zależnych nie posiadała wystawionych gwarancji.

Gwarancje otrzymane przez Jednostkę Dominującą na dzień bilansowy wynosiły 14 590 tys. zł. Ponadto, po dniu bilansowym jednostka zależna PDH Polska S.A. otrzymała gwarancję ubezpieczeniową zwrotu zaliczki w kwocie 10 000 tys. EUR.

Na dzień 30 czerwca 2019 roku wśród spółek zależnych jedynie Grupa Azoty Police Serwis Sp. z o.o. posiadała gwarancje otrzymane na łączną kwotę 6 818 tys. zł.

### Zobowiązania warunkowe związane z projektem Polimery Police

Umowa z dnia 11 maja 2019 roku zawarta pomiędzy PDH Polska S.A. a Hyundai\* zawiera zapisy dotyczące zobowiązań warunkowych ciążyących na PDH Polska. W przypadku niewydziania przez PDH Polska S.A. polecenia przystąpienia do pełnej realizacji w terminie czterech miesięcy od daty rozpoczęcia tj. od 1 sierpnia 2019 roku, każda ze stron będzie miała prawo odstąpić od umowy ze skutkiem natychmiastowym. W takim przypadku PDH Polska S.A. zapłaci Hyundai część wynagrodzenia przypadającą na dokumentację, dostawy i prace dostarczone i odebrane, zwróci udokumentowane i uzasadnione koszty zakupu urządzeń i materiałów zamówionych, ale nie dostarczonych jeszcze na teren budowy, w zakresie, w jakim Hyundai nie może odwołać zamówienia bez ponoszenia kosztów. Ponadto PDH Polska S.A. zwróci Hyundai wszystkie pozostałe uzasadnione i udokumentowane koszty, uznane przez PDH Polska S.A., poniesione przez Hyundai lub, do których poniesienia Hyundai jest zobowiązany w związku z odstąpieniem od umowy. Wartość wynagrodzenia płaconego na rzecz Hyundai oraz wartość wszelkich uzasadnionych i udokumentowanych kosztów zwracanych Hyundai nie przekroczy kwoty wynoszącej 30 000 tys. EUR.

Po okresie sprawozdawczym zakończonym 30 czerwca 2019 roku, w dniu 1 sierpnia 2019 roku Jednostka Dominująca udzieliła gwarancji dla Hyundai dla realizacji strategii przyspieszenia składania zamówień w ramach projektu Polimery Police. Szczegóły opisane w punkcie 4.2. niniejszego sprawozdania.

\* Szczegółowe informacje dotyczące umowy zawiera Raport bieżący nr 26/2019 z dnia 11 maja 2019 roku.

## Nota 26 Transakcje z podmiotami powiązanymi

### Transakcje z jednostkami zależnymi i stowarzyszonymi

#### Transakcje handlowe - jednostki zależne i stowarzyszone

	Przychody ze sprzedaży	Należności	Zakupy	Zobowiązania
<b>W okresie 6 miesięcy zakończonym 30 czerwca 2019 roku i na ten dzień (niebadane)</b>				
Podmioty powiązane Grupa Azoty S.A.*	39 541	3 588	49 480	10 576
Podmioty powiązane Grupa Azoty ZAK S.A.	-	-	-	-
Podmioty powiązane Grupa Azoty POLICE S.A. - Kemipol	4 926	13 313	3 513	1 425
Podmioty powiązane Grupa Azoty PUŁAWY S.A.	12 922	772	-	85
Podmioty powiązane Grupa Azoty PKCh Sp. z o.o.	10	2	724	321
Podmioty powiązane Grupy Compo Expert	5	5	-	-
	<b>57 404</b>	<b>17 680</b>	<b>53 717</b>	<b>12 407</b>

	Przychody ze sprzedaży	Należności	Zakupy	Zobowiązania
<b>W okresie 6 miesięcy zakończonym 30 czerwca 2018 roku i na ten dzień (niebadane)</b>				
Podmioty powiązane Grupa Azoty S.A.*	60 634	2 877	32 801	31 729
Podmioty powiązane Grupa Azoty ZAK S.A.	-	-	2	-
Podmioty powiązane Grupa Azoty POLICE S.A. - Kemipol	3 976	14 003	4 311	1 137
Podmioty powiązane Grupa Azoty PUŁAWY S.A.	12 946	2 212	451	12
Podmioty powiązane Grupa Azoty PKCh Sp. z o.o.	3	1	441	18
	<b>77 559</b>	<b>19 093</b>	<b>38 006</b>	<b>32 896</b>

	Przychody ze sprzedaży	Należności	Zakupy	Zobowiązania
<b>W okresie 12 miesięcy zakończonym 31 grudnia 2018 roku i na ten dzień (badane)</b>				
Podmioty powiązane Grupa Azoty S.A.*	87 033	8 003	73 041	14 042
Podmioty powiązane Grupa Azoty POLICE S.A. - Kemipol	7 311	642	7 591	1 193
Podmioty powiązane Grupa Azoty PUŁAWY S.A.	25 118	156	599	-
Podmioty powiązane Grupa Azoty PKCh Sp. z o.o.	16	9	2 022	1 224
	<b>119 478</b>	<b>8 810</b>	<b>83 253</b>	<b>16 459</b>

## Pozostałe transakcje - jednostki zależne i stowarzyszone

	Pozostałe przychody	Pozostałe koszty	Przychody finansowe (bez dywidend)	Koszty finansowe
<b>Stan na dzień 30 czerwca 2019 roku (niebadane)</b>				
Podmioty powiązane Grupa Azoty S.A.*	106	-	2 011	3 389
Podmioty powiązane Grupa Azoty POLICE S.A. - Kemipol	923	718	302	-
Podmioty powiązane Grupa Azoty PUŁAWY S.A.	-	-	-	-
Podmioty powiązane Grupa Azoty PKCh Sp. z o.o.	5	-	-	-
	<b>1 034</b>	<b>718</b>	<b>2 313</b>	<b>3 389</b>
<b>Stan na dzień 30 czerwca 2018 roku (niebadane)</b>				
Podmioty powiązane Grupa Azoty S.A.*	115	1	689	2 607
Podmioty powiązane Grupa Azoty POLICE S.A. - Kemipol	998	289	277	7
Podmioty powiązane Grupa Azoty PUŁAWY S.A.	-	-	1	-
Podmioty powiązane Grupa Azoty PKCh Sp. z o.o.	3	-	-	-
	<b>1 116</b>	<b>290</b>	<b>967</b>	<b>2 614</b>

\* W wyszczególnionej pozycji „Podmioty powiązane Grupa Azoty S.A.” prezentowane są następujące Spółki: Grupa Azoty S.A., Grupa Azoty Zakłady Azotowe „Puławy” S.A., Grupa Azoty Zakłady Azotowe Kędzierzyn S.A., Grupa Azoty Kopalnie i Zakłady Chemiczne Siarki „Siarkopol” S.A., Grupa Azoty Polskie Konsorcjum Chemiczne Sp. z o.o. oraz pozostałe podmioty bezpośrednio powiązane ze Spółką Grupa Azoty S.A.

Pozostałe transakcje z podmiotami powiązanymi z zakresu przychodów finansowych dotyczyły głównie należnych dywidend:

- w okresie 6 miesięcy zakończonym 30 czerwca 2019 roku w kwocie 12 314 tys. zł,
- w okresie 6 miesięcy zakończonym 30 czerwca 2018 roku w kwocie 13 103 tys. zł.

### Kredyty, pożyczki udzielone Grupie Kapitałowej przez podmioty powiązane

Pożyczki udzielone Grupie Kapitałowej przez podmioty powiązane przedstawiono w rocznym skonsolidowanym sprawozdaniu finansowym za 2018 rok (Nota 22 Zobowiązania z tytułu kredytów i pożyczek).

### Kredyty, pożyczki udzielone podmiotom powiązanym

W okresie 6 miesięcy kończącym się 30 czerwca 2019 roku, Grupa Kapitałowa nie udzieliła pożyczek podmiotom powiązanym, z wyjątkiem wypłaty kolejnej transzy w kwocie 400 tys. zł spółce zależnej Supra Agrochemia Sp. z o.o. Zmianie uległy również terminy spłat z 30 czerwca 2019 roku do 31 grudnia 2019 roku pożyczek udzielonych tej Spółce zależnej.

### Transakcje z Właścicielami

W okresie 6 miesięcy kończącym się 30 czerwca 2019 roku, Grupa Kapitałowa nie zawierała transakcji z Właścicielami, poza wpłatą środków na akcje spółki zależnej PDH Polska S.A., wyemitowanych przez Spółkę w roku 2019 (punkt 1.2. niniejszego sprawozdania) oraz transakcjami handlowymi z Grupą Azoty S.A. (nota 26 Transakcje z podmiotami powiązanymi).



## Informacje dotyczące znaczących transakcji z podmiotami powiązаныmi:

### a) Informacja o istotnych transakcjach zawartych przez Grupę Kapitałową z podmiotami powiązаныmi na warunkach innych niż rynkowe

W okresie 6 miesięcy zakończonym dnia 30 czerwca 2019 roku w Grupie Kapitałowej nie wystąpiły transakcje zawarte z podmiotami powiązаныmi na warunkach innych niż rynkowe.

### b) Transakcje z członkami Zarządu i Rady Nadzorczej Jednostki Dominującej, ich małżonkami, rodzeństwem, wstępnymi, zstępnymi lub innymi bliskimi im osobami

W okresie 6 miesięcy zakończonym dnia 30 czerwca 2019 roku osobom zarządzającym i nadzorującym oraz ich bliskim Grupa Kapitałowa nie udzieliła zaliczek, pożyczek, kredytów, gwarancji i poręczeń oraz nie zawarto z nimi innych umów zobowiązujących do świadczenia usług na rzecz Grupy Kapitałowej, z wyjątkiem zawartej umowy zobowiązującej do świadczenia usług prawnych na rzecz spółki zależnej PDH Polska S.A. przez Kancelarię Radców Prawnych Licht & Przeworska s.c., której współnikiem jest Bożena Licht, Sekretarz Rady Nadzorczej Jednostki Dominującej. Przedmiotowa umowa została zawarta w dniu 12 września 2016 roku i obowiązywała do dnia 14 czerwca 2019 roku.

W okresie 6 miesięcy zakończonym dnia 30 czerwca 2019 roku wystąpiły transakcje pomiędzy stronami umowy w kwocie 389 tys. zł netto.

### Transakcje z podmiotami powiązаныmi przez Skarb Państwa

za okres 6 miesięcy zakończony 30 czerwca 2019 roku (*niebadane*)

Nazwa podmiotu	Wartość	Treść operacji
PGNIG S.A.	171 477	zakup gazu ziemnego
PKP Cargo S.A.	1 340	zakup usług telekomunikacyjnych i przewozowych
PKN Orlen S.A.	7 957	zakup siarki
PGE OBRÓT S.A.	24 577	zakup energii elektrycznej
PSE S.A.	5 130	zakup siarki i energii elektrycznej
Grupa Lotos S.A.	2 991	zakup siarki
Enea S.A.	75	zakup energii elektrycznej
PKO BP S.A.	34	zakup usług maklerskich
KGHM Polska Miedź S.A.	12 520	zakup kwasu siarkowego
Polska Grupa Górnicza	37 192	zakup węgla kamiennego
Enea Operator Sp. z o.o.	526	zakup energii elektrycznej
	<b>263 819</b>	

Wartość sprzedaży łącznie do wszystkich wymienionych w powyższej tabeli jednostek powiązanych przez Skarb Państwa w okresie 6 miesięcy kończącym się 30 czerwca 2019 roku wyniosła 7 890 tys. zł.

za okres 6 miesięcy zakończony 30 czerwca 2018 roku (*niebadane*)

Nazwa podmiotu	Wartość	Treść operacji
PGNIG S.A.	301 683	zakup gazu ziemnego i siarki
PKP Cargo S.A.	2 531	zakup usług transportowych
PKN Orlen S.A.	7 995	zakup siarki
PGE S.A.	20 286	zakup energii elektrycznej
PSE Operator S.A.	6 385	zakup energii elektrycznej
Grupa Lotos S.A.	3 166	zakup siarki
Enea S.A.	1 763	zakup energii elektrycznej
PKO BP S.A.	33	zakup usług maklerskich
KGHM Polska Miedź S.A.	8 600	zakup kwasu siarkowego
Węglokoks Sp. z o.o.	-	zakup węgla kamiennego
Katowicki Holding Węglowy S.A.	-	zakup węgla kamiennego
Jastrzębska Spółka Węglowa S.A.	-	zakup węgla kamiennego
Polska Grupa Górnicza	36 523	zakup węgla kamiennego
Enea Operator Sp. z o.o.	788	zakup energii elektrycznej
	<b>389 753</b>	

Wartość sprzedaży łącznie do wszystkich wymienionych w powyższej tabeli jednostek powiązanych przez Skarb Państwa w okresie 6 miesięcy kończącym się 30 czerwca 2018 roku wyniosła 3 096 tys. zł.

## Nota 27 Zobowiązania inwestycyjne

W okresie 6 miesięcy kończącym się 30 czerwca 2019 roku Grupa Kapitałowa zaciągnęła zobowiązania na roboty i dostawy związane z realizacją projektów inwestycyjnych, których wartość na dzień 30 czerwca 2019 roku wynosiła 201 452 tys. zł, kwota tych zobowiązań na dzień 31 grudnia 2018 roku wynosiła 73 314 tys. zł.

Główny wzrost zobowiązań inwestycyjnych wynika z ujęcia zobowiązań wobec Hyundai w kwocie 127 500 tys. zł, z tytułu realizacji projektu Polimery Police.

### 4.2. Wydarzenia po dacie bilansowej mogące mieć wpływ na przyszłe wyniki finansowe

W dniu 1 sierpnia 2019 roku PDH Polska S.A. wypłaciła na rzecz Hyundai zaliczkę na poczet realizacji projektu Polimery Police w kwocie 10 000 tys. EUR netto, która została zabezpieczona przez Hyundai gwarancją ubezpieczeniową zwrotu zaliczki na rzecz spółki PDH Polska S.A.

W dniu 1 sierpnia 2019 roku Jednostka Dominująca udzieliła gwarancji dla Hyundai za zobowiązania spółki PDH Polska S.A. wynikające z wdrożonej strategii przyspieszenia składania zamówień na urządzenia o długim terminie dostawy do kwoty 11 660 tys. EUR na okres od 1 sierpnia 2019 roku do wcześniejszej z dat: wydania przez spółkę PDH Polska S.A. polecenia przystąpienia do pełnej realizacji prac albo do dnia 30 grudnia 2019 roku.

W dniu 26 sierpnia 2019 roku Zarząd Jednostki Dominującej zdecydował o wznowieniu procesu wtórnej oferty publicznej akcji Spółki i podjął uchwałę w sprawie planowanego podwyższenia kapitału zakładowego Spółki w drodze emisji z prawem poboru nowych akcji oraz zmiany Statutu Spółki, uchylając jednocześnie wcześniejszą uchwałę Zarządu Spółki z dnia 4 marca 2019 roku w sprawie planowanego podwyższenia kapitału zakładowego Spółki w drodze emisji z prawem poboru nowych akcji oraz zmiany Statutu Spółki. Planowane podwyższenie kapitału nastąpi w drodze wtórnej oferty publicznej, w kwocie nie wyższej niż 1 100 000 tys. zł skierowanej do dotychczasowych akcjonariuszy (prawo poboru). Planowane podwyższenie kapitału powinno nastąpić nie później niż do końca 2019 roku. Pozyskanie wpływów z emisji akcji ma na celu wsparcie realizacji Strategii Grupy Kapitałowej Grupa Azoty S.A. na najbliższe lata, w szczególności dywersyfikacji i zwiększenia rentowności przychodów oraz wzmocnieniu zaangażowania w rozwój obszarów niezwiązanych z produkcją nawozową, której kluczowym elementem jest projekt Polimery Police realizowany przez spółkę celową PDH Polska S.A.

### 4.3. Dywidenda

Uchwałą Zwyczajnego Zgromadzenia Wspólników spółki KEMIPOL Sp. z o.o. z dnia 28 marca 2019 roku przyznano dywidendę udziałowcom, z czego udziałowcowi spółce Grupa Azoty Zakłady Chemiczne „Police” S.A. kwotę 12 314 tys. zł. Dywidenda została wypłacona w dniu 29 lipca 2019 roku.

### 4.4. Sezonowość

Sezonowość produktów Jednostki Dominującej występuje przede wszystkim na rynku nawozów mineralnych i pigmentów.

#### Rynek nawozów mineralnych

Na przetomie pierwszego i drugiego kwartatu (marzec, kwiecień) oraz w trzecim kwartale (sierpień, wrzesień) każdego roku występuje zwykle okres wzmożonej aktywności sektora rolnego w zakresie prowadzonych prac polowych, w czasie którego zapotrzebowanie na nawozy mineralne osiąga wysoki poziom. Ponadto, na podstawowych rynkach sprzedaży dla Jednostki Dominującej, to jest w Polsce i Europie, występuje pokrywanie się sezonów zakupowych na nawozy. Zjawisko sezonowości w nawozach niwelowane jest poprzez system działań dystrybucyjnych i handlowych (m.in. eksport na rynki pozaeuropejskie), dzięki czemu zapewniony jest stabilny i ciągły odbiór produkowanych nawozów.

### **Rynek bieli tytanowej**

Na podstawowych rynkach dla Jednostki Dominującej, to jest w Polsce i Europie, największy popyt na biel tytanową jest w okresie wiosenno-letnim (drugi i trzeci kwartał) i związany jest ze wzrostem zapotrzebowania na farby i lakiery, z branży budowlanej. Okres zimowy, czyli czwarty i pierwszy kwartał roku, są zwykle okresem spadku sprzedaży bieli. Biel tytanowa pozostaje produktem sezonowym, ale z uwagi na swoje rozliczne docelowe zastosowania, popyt na biel zależy przede wszystkim od ogólnej koniunktury rynkowej.

### **Chemikalia**

Dla pozostałych chemikaliów (amoniak, AdBlue, Fespol) produkowanych w Jednostce Dominującej, sezonowość praktycznie nie występuje, a jeśli już to na małą skalę i nie ma istotnego wpływu na wyniki.

**III. ŚRÓDROCZNE SKRÓCONE JEDNOSTKOWE SPRAWOZDANIE  
FINANSOWE ZA OKRES 6 MIESIĘCY KOŃCĄCY SIĘ  
30 CZERWCA 2019 ROKU PRZYGOTOWANE ZGODNIE Z MSR 34,  
„ŚRÓDROCZNA SPRAWOZDAWCZOŚĆ FINANSOWA”,  
KTÓRY ZOSTAŁ ZATWIERDZONY PRZEZ UNIĘ EUROPEJSKĄ**

## Śródroczny skrócony jednostkowy rachunek zysków i strat oraz inne całkowite dochody

Nota	za okres od 01.01.2019 do 30.06.2019	za okres od 01.01.2018 do 30.06.2018	za okres od 01.04.2019 do 30.06.2019	za okres od 01.04.2018 do 30.06.2018
	<i>niebadane</i>	<i>niebadane</i>	<i>niebadane</i>	<i>niebadane</i>
<b>Zyski i straty</b>				
Przychody ze sprzedaży	1 298 317	1 240 260	573 473	627 766
Koszt wytworzenia/nabycia sprzedanych produktów, towarów i materiałów	(1 107 402)	(1 068 954)	(511 859)	(560 694)
<b>Zysk brutto ze sprzedaży</b>	<b>190 915</b>	<b>171 306</b>	<b>61 614</b>	<b>67 072</b>
Koszty sprzedaży	(55 312)	(53 729)	(26 097)	(26 758)
Koszty ogólnego zarządu	(62 011)	(64 805)	(29 881)	(33 442)
Pozostałe przychody operacyjne	5 295	5 933	3 813*	3 194
Pozostałe koszty operacyjne	(12 950)	(12 007)	(10 854)*	(9 018)
<b>Zysk na działalności operacyjnej</b>	<b>65 937</b>	<b>46 698</b>	<b>(1 405)</b>	<b>1 048</b>
Przychody finansowe	16 676	26 333	2 328	25 191
Koszty finansowe	(9 684)	(12 254)	(6 103)	(7 823)
<b>Przychody finansowe netto</b>	<b>6 992</b>	<b>14 079</b>	<b>(3 775)</b>	<b>17 368</b>
<b>Zysk przed opodatkowaniem</b>	<b>72 929</b>	<b>60 777</b>	<b>(5 180)</b>	<b>18 416</b>
Podatek dochodowy	(7 331)	(8 128)	5 312	1 152
<b>Zysk netto</b>	<b>65 598</b>	<b>52 649</b>	<b>132</b>	<b>19 568</b>
<b>Inne całkowite dochody</b>				
<b>Pozycje, które nie będą reklasyfikowane do rachunku zysków i strat</b>				
Zyski/ (Straty) aktuarialne dotyczące programów określonych świadczeń	(2 601)	(4 242)	(2 601)	(4 242)
Podatek dochodowy odnoszący się do pozycji, które nie będą reklasyfikowane do rachunku zysków i strat	494	806	494	806
<b>Suma innych całkowitych dochodów</b>	<b>(2 107)</b>	<b>(3 436)</b>	<b>(2 107)</b>	<b>(3 436)</b>
<b>Całkowity dochód za okres</b>	<b>63 491</b>	<b>49 213</b>	<b>(1 975)</b>	<b>16 132</b>
<b>Zysk na jedną akcję**:</b>				
Podstawowy (zł)	0,87	0,70	0,00	0,26
Rozwodniony (zł)	0,87	0,70	0,00	0,26

\* Po korekcie prezentacyjnej opisanej w objaśnieniu do noty 3 Informacji dodatkowej do śródrocznego skróconego skonsolidowanego sprawozdania finansowego.

\*\*Sposób kalkulacji przedstawiono w Nocie 8 Zysk na jedną akcję.

Informacja dodatkowa do śródrocznego skróconego jednostkowego sprawozdania finansowego stanowi jego integralną część

## Śródroczne skrócone jednostkowe sprawozdanie z sytuacji finansowej

		na dzień 30.06.2019	na dzień 31.12.2018
		<i>niebadane</i>	<i>badane</i>
<b>Aktywa</b>			
<b>Aktywa trwałe</b>			
Rzeczowe aktywa trwałe	9	1 340 982	1 372 529
Prawo wieczystego użytkowania gruntów	10	-	4 959
Aktywa z tytułu prawa do użytkowania nieruchomości inwestycyjne	10	59 873	-
Wartości niematerialne	11	27 693	27 693
Udziały i akcje		18 153	18 425
Pozostałe należności		238 248	238 248
Aktywa z tytułu odroczonego podatku dochodowego		613	513
<b>Aktywa trwałe razem</b>		<b>1 706 919</b>	<b>1 689 348</b>
<b>Aktywa obrotowe</b>			
Zapasy	12	280 405	314 966
Prawa majątkowe	13	83 105	55 291
Pochodne instrumenty finansowe		133	
Pozostałe aktywa finansowe		-	2 951
Należności z tytułu podatku dochodowego		5 305	8 493
Należności z tytułu dostaw i usług oraz pozostałe	14	183 678	175 117
Środki pieniężne i ich ekwiwalenty	15	7 223	32 913
Aktywa trwałe przeznaczone do sprzedaży	16	16 806	16 115
<b>Aktywa obrotowe razem</b>		<b>576 655</b>	<b>605 846</b>
<b>Aktywa razem</b>		<b>2 283 574</b>	<b>2 295 194</b>

Informacja dodatkowa do śródrocznego skróconego jednostkowego sprawozdania finansowego stanowi jego integralną część

## Śródroczne skrócone jednostkowe sprawozdanie z sytuacji finansowej (kontynuacja)

		na dzień 30.06.2019	na dzień 31.12.2018
		<i>niebadane</i>	<i>badane</i>
<b>Pasywa</b>			
<b>Kapitał własny</b>			
	Kapitał zakładowy	750 000	750 000
	Zyski zatrzymane, w tym:	463 462	399 971
	<i>Zysk netto bieżącego okresu</i>	65 598	29 532
	<b>Kapitał własny razem</b>	<b>1 213 462</b>	<b>1 149 971</b>
<b>Zobowiązania</b>			
	Zobowiązania z tytułu kredytów, pożyczek	17 269 745	297 140
	Zobowiązania z tytułu leasingu*	17 54 044	4 223
	Zobowiązania z tytułu świadczeń pracowniczych	18 57 965	53 441
	Zobowiązania z tytułu dostaw i usług oraz pozostałe	19 768	645
	Rezerwy	20 73 714	67 863
	Dotacje	21 21 432	22 369
	<b>Zobowiązania długoterminowe razem</b>	<b>477 668</b>	<b>445 681</b>
	Zobowiązania z tytułu kredytów i pożyczek	17 121 596	60 011
	Zobowiązania z tytułu leasingu*	17 3 571	1 508
	Pozostałe zobowiązania finansowe	17 53 804	22 514
	Zobowiązania z tytułu świadczeń pracowniczych	18 6 974	6 618
	Zobowiązania z tytułu dostaw i usług oraz pozostałe	19 354 282	602 442
	Rezerwy	20 4 393	4 463
	Dotacje	21 47 824	1 986
	<b>Zobowiązania krótkoterminowe razem</b>	<b>592 444</b>	<b>699 542</b>
	<b>Zobowiązania razem</b>	<b>1 070 112</b>	<b>1 145 223</b>
	<b>Pasywa razem</b>	<b>2 283 574</b>	<b>2 295 194</b>

\* Zmiana prezentacyjna na dzień 31.12.2018 roku opisana w punkcie III.3.2.b Informacji dodatkowej do śródrocznego jednostkowego sprawozdania finansowego.

Informacja dodatkowa do śródrocznego skróconego jednostkowego sprawozdania finansowego  
 stanowi jego integralną część

## Śródroczne skrócone jednostkowe sprawozdanie ze zmian w kapitale własnym

za okres 6 miesięcy zakończony 30 czerwca 2019 roku

	Kapitał zakładowy	Zyski zatrzymane	Kapitał własny razem
Stan na 1 stycznia 2019 roku	750 000	399 971	1 149 971
<b>Zyski i straty oraz inne całkowite dochody</b>			
Zysk netto	-	65 598	65 598
Inne całkowite dochody	-	(2 107)	(2 107)
<b>Całkowity dochód za okres</b>	-	63 491	63 491
<b>Transakcje z właścicielami Spółki, ujęte bezpośrednio w kapitale własnym</b>			
Dywidendy	-	-	-
Transakcje z właścicielami ogółem	-	-	-
<b>Stan na 30 czerwca 2019 roku (niebadane)</b>	<b>750 000</b>	<b>463 462</b>	<b>1 213 462</b>

za okres 6 miesięcy zakończony 30 czerwca 2018 roku

	Kapitał zakładowy	Zyski zatrzymane	Kapitał własny razem
Stan na 1 stycznia 2018 roku	750 000	411 629	1 161 629
<b>Zyski i straty oraz inne całkowite dochody</b>			
Zysk netto	-	52 649	52 649
Inne całkowite dochody	-	(3 436)	(3 436)
<b>Całkowity dochód za okres</b>	-	49 213	49 213
<b>Transakcje z właścicielami Spółki, ujęte bezpośrednio w kapitale własnym</b>			
Dywidendy	-	(39 750)	(39 750)
Transakcje z właścicielami ogółem	-	(39 750)	(39 750)
<b>Stan na 30 czerwca 2018 roku (niebadane)</b>	<b>750 000</b>	<b>421 092</b>	<b>1 171 092</b>

Informacja dodatkowa do śródrocznego skróconego jednostkowego sprawozdania finansowego  
stanowi jego integralną część



## Śródroczne skrócone jednostkowe sprawozdanie z przepływów pieniężnych

	za okres od 01.01.2019 do 30.06.2019	za okres od 01.01.2018 do 30.06.2018
	<i>niebadane</i>	<i>niebadane</i>
<b>Przepływy pieniężne z działalności operacyjnej</b>		
<b>Zysk przed opodatkowaniem</b>	<b>72 929</b>	<b>60 777</b>
<i>Korekty</i>	<i>51 412</i>	<i>35 817</i>
Amortyzacja	60 163	55 764
Utworzenie odpisów aktualizujących rzeczowe aktywa trwałe	-	37
Zysk z tytułu działalności inwestycyjnej	(643)	(11 521)
Zysk ze zbycia aktywów finansowych	(478)	-
Odsetki, różnice kursowe	4 817	4 640
Dywidendy naliczone	(12 314)	(13 103)
Zysk z tytułu zmiany wartości godziwej aktywów finansowych wykazywanych według wartości godziwej	(133)	-
	<b>124 341</b>	<b>96 594</b>
Zwiększenie stanu należności z tytułu dostaw i usług oraz pozostałych	(2 540)	(35 061)
Zmniejszenie stanu zapasów	6 747	63
Zmniejszenie stanu zobowiązań z tytułu dostaw i usług oraz pozostałych	(230 933)	(35 876)
Zwiększenie stanu rezerw, dotacji i zobowiązań z tytułu świadczeń pracowniczych	52 961	19 500
Korekta z tytułu faktoringu odwrotnego	80 886	4 524
<b>Przepływy pieniężne wygenerowane na działalności operacyjnej</b>	<b>31 462</b>	<b>49 744</b>
Podatek dochodowy zwrócony	9 266	1 298
<b>Przepływy pieniężne netto z działalności operacyjnej</b>	<b>40 728</b>	<b>51 042</b>

Informacja dodatkowa do śródrocznego skróconego jednostkowego sprawozdania finansowego stanowi jego integralną część

## Śródroczne skrócone jednostkowe sprawozdanie z przepływów pieniężnych (kontynuacja)

	za okres od 01.01.2019 do 30.06.2019	za okres od 01.01.2018 do 30.06.2018
	<i>niebadane</i>	<i>niebadane</i>
<b>Przepływy środków pieniężnych z działalności inwestycyjnej</b>		
Sprzedaż wartości niematerialnych oraz rzeczowych aktywów trwałych, nieruchomości inwestycyjnych	75	96
Nabycie wartości niematerialnych oraz rzeczowych aktywów trwałych, nieruchomości inwestycyjnych	(44 261)	(57 727)
Otrzymane dywidendy	-	-
Wydatki na nabycie spółek zależnych	-	(7 678)
Wpływy ze sprzedaży pozostałych aktywów finansowych	564	-
Wpływy/(Wydatki) z tytułu dzierżawy nieruchomości inwestycyjnych	244	(858)
Pożyczki	(400)	(650)
Pozostałe wydatki inwestycyjne	(117)	(72)
<b>Przepływy pieniężne netto z działalności inwestycyjnej</b>	<b>(43 895)</b>	<b>(66 889)</b>
<b>Przepływy środków pieniężnych z działalności finansowej</b>		
Wpływy z tytułu zaciągnięcia kredytów i pożyczek	66 187	94 532
Wydatki na spłatę kredytów i pożyczek	(31 376)	(127 407)
Odsetki zapłacone	(5 836)	(5 299)
Spłata zobowiązań z tytułu umów leasingu	(3 029)	(1 102)
Wydatki z tytułu faktoringu odwrotnego	(49 507)	-
Pozostałe wpływy finansowe	1 478	634
<b>Przepływy pieniężne netto z działalności finansowej</b>	<b>(22 083)</b>	<b>(38 642)</b>
<b>Przepływy pieniężne netto, razem</b>	<b>(25 250)</b>	<b>(54 489)</b>
<b>Środki pieniężne i ich ekwiwalenty na początek okresu</b>	<b>32 913</b>	<b>69 338</b>
Wpływ zmian kursów walut	(440)	805
<b>Środki pieniężne i ich ekwiwalenty na koniec okresu, w tym:</b>	<b>7 223</b>	<b>15 654</b>
o ograniczonej możliwości dysponowania	403	-

Informacja dodatkowa do śródrocznego skróconego jednostkowego sprawozdania finansowego stanowi jego integralną część

## Informacja dodatkowa do śródrocznego skróconego jednostkowego sprawozdania finansowego

### 1. Informacje dotyczące Spółki

#### 1.1. Opis organizacji Spółki

Spółka Grupa Azoty Zakłady Chemiczne „Police” Spółka Akcyjna z siedzibą w Policach (zwana w dalej Spółką) została utworzona w dniu 14 grudnia 1995 roku na podstawie Aktu Notarialnego Repetytorium: A Nr 20142. Spółka prowadzi działalność na terytorium Polski w formie spółki akcyjnej. Spółka została zarejestrowana w Sądzie Rejonowym Szczecin-Centrum w Szczecinie, XIII Wydział Gospodarczy Krajowego Rejestru Sądowego pod numerem KRS 0000015501. Spółce nadano numer: statystyczny Regon 810822270, identyfikacji podatkowej NIP 851-02-05-573 oraz Bazy danych o produktach i opakowaniach oraz gospodarce odpadami BDO 000016847.

Czas trwania Spółki jest nieoznaczony.

Podstawowym przedmiotem działalności Spółki jest w szczególności:

- produkcja i sprzedaż nawozów chemicznych,
- produkcja i sprzedaż bieli tytanowej i innych chemikaliów,
- wytwarzanie, przesyłanie i dystrybucja energii elektrycznej.

### 2. Informacja o istotnych zdarzeniach w okresie 6 miesięcy kończącym się 30 czerwca 2019 roku oraz do dnia zatwierdzenia

Istotne zdarzenia w okresie 6 miesięcy zakończonym dnia 30 czerwca 2019 roku zostały przedstawione w Informacji dodatkowej do śródrocznego skróconego skonsolidowanego sprawozdania finansowego.

### 3. Informacja o zasadach przyjętych przy sporządzaniu śródrocznego skróconego jednostkowego sprawozdania finansowego

#### 3.1. Oświadczenie o zgodności oraz ogólne zasady sporządzania

Niniejsze śródroczne skrócone jednostkowe sprawozdanie finansowe zostało sporządzone zgodnie z wymogami MSR 34 *Śródroczna sprawozdawczość finansowa*, który został zatwierdzony przez Unię Europejską oraz z Rozporządzeniem Ministra Finansów z dnia 20 kwietnia 2018 roku (Dz. U. 2018 poz. 757) w sprawie informacji bieżących i okresowych przekazywanych przez emitentów papierów wartościowych oraz warunków uznawania za równoważne informacji wymaganych przepisami prawa państwa niebędącego państwem członkowskim.

Śródroczne skrócone jednostkowe sprawozdanie finansowe Spółki przedstawia sprawozdanie z sytuacji finansowej Spółki na dzień 30 czerwca 2019 roku i 31 grudnia 2018 roku, rachunek zysków i strat oraz inne całkowite dochody za okres 6 miesięcy zakończony 30 czerwca 2019 roku i 30 czerwca 2018 roku. Sprawozdanie z przepływów pieniężnych oraz sprawozdanie zmian w kapitale własnym obejmują okres 6 miesięcy zakończony 30 czerwca 2019 roku i 30 czerwca 2018 roku.

Niniejsze śródroczne skrócone jednostkowe sprawozdanie finansowe spółki Grupa Azoty Zakłady Chemiczne „Police” S.A. za okres 6 miesięcy zakończony 30 czerwca 2019 roku zostało przez Zarząd Spółki zatwierdzone do publikacji w dniu 3 września 2019 roku. Spółka sporządziła również śródroczne skrócone skonsolidowane sprawozdanie finansowe za okres 3 miesięcy zakończony 30 czerwca 2019 roku, które dnia 3 września 2019 roku zostało przez Zarząd zatwierdzone do publikacji.

Śródroczne skrócone jednostkowe sprawozdanie finansowe nie obejmuje wszystkich informacji oraz ujawnień wymaganych w rocznym sprawozdaniu finansowym i należy je czytać łącznie z jednostkowym sprawozdaniem finansowym Spółki za rok zakończony 31 grudnia 2018 roku zatwierdzonym do publikacji w dniu 24 kwietnia 2019 roku.

Śródroczny wynik finansowy może nie odzwierciedlać w pełni możliwego do zrealizowania wyniku finansowego za rok obrotowy.

Niniejsze śródroczne skrócone jednostkowe sprawozdanie finansowe sporządzone zostało w tysiącach złotych.

Niniejsze śródroczne skrócone jednostkowe sprawozdanie finansowe Spółki zostało sporządzone przy założeniu kontynuowania działalności gospodarczej przez Spółkę w dającej się przewidzieć przyszłości. Na dzień zatwierdzenia niniejszego sprawozdania finansowego nie stwierdza się istnienia okoliczności wskazujących na zagrożenie kontynuowania działalności przez Spółkę.

### 3.2. Zasady rachunkowości i metod obliczeniowych

#### a) Zastosowane zasady rachunkowości, zmiany w Międzynarodowych Standardach Sprawozdawczości Finansowej

Zasady (polityka) rachunkowości zastosowane do sporządzenia śródrocznego skróconego jednostkowego sprawozdania finansowego są spójne z tymi, które zastosowano przy sporządzaniu rocznego jednostkowego sprawozdania finansowego Spółki za rok zakończony 31 grudnia 2018 roku, z wyjątkiem zastosowania nowych lub zmienionych standardów oraz interpretacji obowiązujących dla okresów rocznych rozpoczynających się od dnia 1 stycznia 2019 roku i później.

Zmiany do MSSF zostały zastosowane w niniejszym sprawozdaniu finansowym zgodnie z ich datą wejścia w życie, jednak nie miały one istotnego wpływu na zaprezentowane i ujawnione informacje finansowe lub nie miały zastosowania do zawieranych transakcji z wyjątkiem MSSF 16. Pełen wykaz zmian zaprezentowano w punkcie 3.2. Informacji dodatkowej do śródrocznego skróconego skonsolidowanego sprawozdania finansowego.

Spółka nie zdecydowała się na wcześniejsze zastosowanie żadnego standardu, interpretacji lub zmiany, która została opublikowana, lecz nie weszła dotychczas w życie w świetle przepisów Unii Europejskiej.

Na dzień zatwierdzenia niniejszego śródrocznego skróconego jednostkowego sprawozdania finansowego do publikacji Zarząd Spółki nie zakończył jeszcze prac nad oceną wpływu wprowadzenia nowych standardów oraz interpretacji na stosowane przez Spółkę zasady (politykę) rachunkowości w odniesieniu do działalności Spółki lub jej wyników finansowych.

Proces wdrożenia MSSF 16 *Leasing* został opisany w punkcie 3.2.a Informacji dodatkowej do śródrocznego skróconego skonsolidowanego sprawozdania finansowego.

Wyjaśnienia różnic pomiędzy kwotami przyszłych opłat z tytułu leasingu operacyjnego ujawnionymi zgodnie z MSR 17 a zobowiązaniami z tytułu leasingu ujętymi w sprawozdaniu z sytuacji finansowej w dniu pierwszego zastosowania

	31.12.2018/ 01.01.2019
<b>I. Przyszłe minimalne płatności leasingowe z tytułu umów leasingu operacyjnego wykazane w sprawozdaniu finansowym na dzień 31 grudnia 2018 roku (ujawnienie z MSR 17)</b>	<b>159 213</b>
II. Wszelkie inne przyszłe minimalne płatności leasingowe nie wykazane w sprawozdaniu na 31 grudnia 2018 roku pod MSR 17, ale ujęte dla celów MSSF 16	872
<b>III. Razem przyszłe płatności leasingowe na 31 grudnia 2018 roku</b>	<b>160 085</b>
IV. Zwolnienie z zakresu MSSF 16 z tytułu leasingu krótkoterminowego	(104)
V. Zwolnienia z zakresu MSSF 16 z tytułu leasingu o niskiej wartości	(60)
VI. Zmiana z tytułu zmiany wysokości opłat z tytułu PWUG	55
<b>VII. Przyszłe płatności leasingowe z tytułu umów leasingu operacyjnego ujmowanych zgodnie z MSSF 16 na dzień 1 stycznia 2019 roku</b>	<b>159 976</b>
VIII. Dyskonto	(112 692)
<b>IX. Dodatkowe zobowiązanie z tytułu leasingu rozpoznane na dzień 1 stycznia 2019</b>	<b>47 284</b>
X. Zobowiązania z tytułu leasingu finansowego według MSR 17 na dzień 31 grudnia 2018 roku	5 731
<b>XI. Zobowiązanie z tytułu leasingu na dzień 1 stycznia 2019 roku</b>	<b>53 015</b>
<b>Koszty związane z prawem do użytkowania aktywów za okres od 1 stycznia 2019 roku do 30 czerwca 2019 roku</b>	<b>od 01.01.2019 do 30.06.2019</b>
Amortyzacja składników aktywów z tytułu prawa do użytkowania	(1 708)
Koszty odsetkowe od zobowiązań leasingowych	(1 459)
Koszty związane z leasingiem krótkoterminowym wyłączonym z zakresu MSS16	(80)
Koszty związane z leasingiem aktywów o niskiej wartości wyłączonym z zakresu MSSF16	(10)
koszty związane ze zmiennymi opłatami leasingowymi nieuwzględnione w wycenie zobowiązania z tytułu leasingu	(3)
<b>Razem</b>	<b>(3 260)</b>

**b) Zmiany prezentacyjne związane z MSSF 16 w sprawozdaniu z sytuacji finansowej**

	na dzień 31.12.2018	na dzień 31.12.2018 po zmianie prezentacyjnej
	<i>zbadane</i>	<i>zbadane</i>
<b>Zobowiązania długoterminowe</b>		
Zobowiązania z tytułu leasingu	-	4 223
Pozostałe zobowiązania finansowe	4 223	-
<b>Zobowiązania krótkoterminowe</b>		
Zobowiązania z tytułu leasingu	-	1 508
Pozostałe zobowiązania finansowe	24 022	22 514

**c) Nowe standardy i interpretacje, które zostały opublikowane, a nie weszły jeszcze w życie**

Nowe standardy i interpretacje, które zostały opublikowane, a nie weszły jeszcze w życie zostały zaprezentowane w punkcie 3.2. Informacji dodatkowej do śródrocznego skróconego skonsolidowanego sprawozdania finansowego.

**d) Dokonane osądy i oszacowania**

Sporządzenie skróconego śródrocznego jednostkowego sprawozdania finansowego wymaga od Zarządu osądów, szacunków i założeń, które mają wpływ na przyjęte zasady oraz prezentowane wartości aktywów, zobowiązań, przychodów oraz kosztów. Szacunki oraz związane z nimi założenia opierają się na doświadczeniu historycznym oraz innych czynnikach, które są uznawane za racjonalne w danych okolicznościach, a ich wyniki dają podstawę osądu, co do wartości bilansowej aktywów i zobowiązań, która nie wynika bezpośrednio z innych źródeł. Faktyczna wartość może różnić się od wartości szacowanej.

Szacunki i związane z nimi założenia podlegają bieżącej weryfikacji. Zmiana szacunków księgowych jest ujęta w okresie, w którym dokonano zmiany szacunku lub w okresach bieżącym i przyszłych, jeżeli dokonana zmiana szacunku dotyczy zarówno okresu bieżącego, jak i okresów przyszłych.

Kluczowe osądy oraz szacunki dokonywane przez Zarząd przy sporządzaniu skróconego śródrocznego jednostkowego sprawozdania finansowego pozostały niezmienione w stosunku do osądów i szacunków przyjętych przy sporządzaniu jednostkowego sprawozdania finansowego za rok obrotowy kończący się 31 grudnia 2018 roku.

## 4. Wybrane dodatkowe noty i informacje objaśniające

### 4.1. Noty objaśniające

#### Sprawozdawczość segmentów działalności

##### Segmenty operacyjne

Spółka identyfikuje segmenty operacyjne w oparciu o wewnętrzne raporty dotyczące tych elementów. Wyniki działalności każdego segmentu operacyjnego są regularnie przeglądane przez główny organ odpowiedzialny za podejmowanie decyzji operacyjnych w Spółce, który decyduje o alokacji zasobów do segmentu i ocenia jego wyniki działalności. Dostępne są oddzielne informacje finansowe o każdym segmencie.

Spółka wyodrębnia następujące segmenty sprawozdawcze:

- Segment Nawozy (w tym Jednostka Biznesowa Nawozy i Jednostka Biznesowa Nitro),
  - Segment Pigmenty (Jednostka Biznesowa Pigmenty),
- oraz pozostałą działalność obejmującą między innymi energetykę, usługi portowe, unieszkodliwianie ścieków, składowanie odpadów, usługi laboratoryjne, wynajem nieruchomości oraz inną działalność niemożliwą do przypisania do poszczególnych segmentów.

Jednostka Biznesowa Nawozy oraz Jednostka Biznesowa Nitro zawierają się w Segmencie Nawozy.

W segmentach operacyjnych Spółka prezentuje koszty zarządu, koszty sprzedaży oraz pozostałe przychody i koszty operacyjne przyporządkowując je do poszczególnych segmentów.

Informacje odnośnie wyników każdego segmentu sprawozdawczego przedstawiono w notcie „Segmenty operacyjne”. Ocena wyników segmentów dokonywana jest na podstawie przychodów ze sprzedaży, EBIT oraz EBITDA. Finansowanie Spółki (łącznie z kosztami i przychodami finansowymi) oraz podatek dochodowy są monitorowane na poziomie Spółki i nie ma miejsca ich alokacja do segmentów.

Rozliczenia stosowane przy przepływach wewnętrznych pomiędzy segmentami operacyjnymi w ramach Spółki są ustalane na bazie kosztów wytworzenia.

Opis obszarów geograficznych przedstawiono w Informacji dodatkowej do śródrocznego skróconego skonsolidowanego sprawozdania finansowego.

## Segmenty operacyjne

Przychody, koszty i wynik finansowy w podziale na segmenty operacyjne za okres 6 miesięcy zakończony 30 czerwca 2019 roku *(niebadane)*

	Nawozy	Pigmenty	Pozostałe	Ogółem
Przychody ze sprzedaży zewnętrzne	1 073 613	202 658	22 046	1 298 317
Przychody ze sprzedaży pomiędzy segmentami	126 843	(1 073)	349 214	474 984
Przychody ze sprzedaży razem	1 200 456	201 585	371 260	1 773 301
Koszty operacyjne, w tym (-):	(1 151 932)	(181 720)	(366 057)	(1 699 709)
<i>koszty sprzedaży (-)</i>	(48 264)	(7 048)	-	(55 312)
<i>koszty zarządu (-)</i>	(51 622)	(10 389)	-	(62 011)
Pozostałe przychody operacyjne	2 599	239	2 457	5 295
Pozostałe koszty operacyjne (-)	(1 203)	(4 449)	(7 298)	(12 950)
<b>Wynik segmentu na działalności operacyjnej EBIT**</b>	<b>49 920</b>	<b>15 655</b>	<b>362</b>	<b>65 937</b>
Przychody finansowe	x	x	x	16 676
Koszty finansowe (-)	x	x	x	(9 684)
<b>Zysk przed opodatkowaniem</b>	<b>x</b>	<b>x</b>	<b>x</b>	<b>72 929</b>
Podatek dochodowy	x	x	x	(7 331)
<b>Zysk netto</b>	<b>x</b>	<b>x</b>	<b>x</b>	<b>65 598</b>
EBIT**	49 920	15 655	362	65 937
Amortyzacja	46 935	11 602	1 626	60 163
<b>EBITDA***</b>	<b>96 855</b>	<b>27 257</b>	<b>1 988</b>	<b>126 100</b>

Przychody, koszty i wynik finansowy w podziale na segmenty operacyjne za okres 3 miesięcy zakończony 30 czerwca 2019 roku *(niebadane)*

	Nawozy	Pigmenty	Pozostałe	Ogółem
Przychody ze sprzedaży zewnętrzne	459 690	101 200	12 583	573 473
Przychody ze sprzedaży pomiędzy segmentami	52 227	(493)	155 646	207 380
Przychody ze sprzedaży razem	511 917	100 707	168 229	780 853
Koszty operacyjne, w tym (-):	(517 630)	(92 304)	(165 283)	(775 217)
<i>koszty sprzedaży (-)</i>	(21 528)	(4 569)	-	(26 097)
<i>koszty zarządu (-)</i>	(24 620)	(5 261)	-	(29 881)
Pozostałe przychody operacyjne	2 433	110	1 270*	(3 813)
Pozostałe koszty operacyjne (-)	(958)	(4 372)	(5 524)*	(10 854)
<b>Wynik segmentu na działalności operacyjnej EBIT**</b>	<b>(4 238)</b>	<b>4 141</b>	<b>(1 308)</b>	<b>(1 405)</b>
Przychody finansowe	x	x	x	2 328
Koszty finansowe (-)	x	x	x	(6 103)
<b>Zysk przed opodatkowaniem</b>	<b>x</b>	<b>x</b>	<b>x</b>	<b>(5 180)</b>
Podatek dochodowy	x	x	x	5 312
<b>Zysk netto</b>	<b>x</b>	<b>x</b>	<b>x</b>	<b>132</b>
EBIT**	(4 238)	4 141	(1 308)	(1 405)
Amortyzacja	23 233	6 006	997	30 236
<b>EBITDA***</b>	<b>18 995</b>	<b>10 147</b>	<b>(311)</b>	<b>28 831</b>

\* Po korekcie prezentacyjnej opisanej w objaśnieniu do noty 3 Informacji dodatkowej do śródrocznego skróconego skonsolidowanego sprawozdania finansowego.

\*\* Wynik EBIT liczony jest jako zysk (strata) z działalności operacyjnej, prezentowany (prezentowana) w rachunku zysków i strat.

\*\*\* Wynik EBITDA liczony jest jako zysk (strata) z działalności operacyjnej powiększony o amortyzację.

**Przychody, koszty i wynik finansowy w podziale na segmenty operacyjne za okres 6 miesięcy zakończony 30 czerwca 2018 roku (niebadane)**

	Nawozy	Pigmenty	Pozostałe	Ogółem
Przychody ze sprzedaży zewnętrzne	1 003 608	218 543	18 109	1 240 260
Przychody ze sprzedaży pomiędzy segmentami	124 319	(3)	342 452	466 768
<b>Przychody ze sprzedaży razem</b>	<b>1 127 927</b>	<b>218 540</b>	<b>360 561</b>	<b>1 707 028</b>
Koszty operacyjne, w tym (-):	(1 135 155)	(163 299)	(355 802)	(1 654 256)
<i>koszty sprzedaży (-)</i>	(49 733)	(3 978)	(18)	(53 729)
<i>koszty zarządu (-)</i>	(54 853)	(9 952)	-	(64 805)
Pozostałe przychody operacyjne	1 270	1 489	3 174	5 933
Pozostałe koszty operacyjne (-)	(8 162)	(720)	(3 125)	(12 007)
<b>Wynik segmentu na działalności operacyjnej EBIT*</b>	<b>(14 120)</b>	<b>56 010</b>	<b>4 808</b>	<b>46 698</b>
Przychody finansowe	x	x	x	26 333
Koszty finansowe (-)	x	x	x	(12 254)
<b>Zysk przed opodatkowaniem</b>	<b>x</b>	<b>x</b>	<b>x</b>	<b>60 777</b>
Podatek dochodowy	x	x	x	(8 128)
<b>Zysk netto</b>	<b>x</b>	<b>x</b>	<b>x</b>	<b>52 649</b>
EBIT*	(14 120)	56 010	4 808	46 698
Amortyzacja	44 155	10 411	1 198	55 764
<b>EBITDA**</b>	<b>30 035</b>	<b>66 421</b>	<b>6 006</b>	<b>102 462</b>

**Przychody, koszty i wynik finansowy w podziale na segmenty operacyjne za okres 3 miesięcy zakończony 30 czerwca 2018 roku (niebadane)**

	Nawozy	Pigmenty	Pozostałe	Ogółem
Przychody ze sprzedaży zewnętrzne	510 861	108 977	7 928	627 766
Przychody ze sprzedaży pomiędzy segmentami	56 182	21	165 877	222 080
<b>Przychody ze sprzedaży razem</b>	<b>567 043</b>	<b>108 998</b>	<b>173 805</b>	<b>849 846</b>
Koszty operacyjne, w tym (-):	(589 552)	(81 930)	(171 492)	(842 974)
<i>koszty sprzedaży (-)</i>	(24 455)	(2 285)	(18)	(26 758)
<i>koszty zarządu (-)</i>	(28 578)	(4 864)	-	(33 442)
Pozostałe przychody operacyjne	581	684	1 929	3 194
Pozostałe koszty operacyjne (-)	(7 804)	(240)	(974)	(9 018)
<b>Wynik segmentu na działalności operacyjnej EBIT*</b>	<b>(29 732)</b>	<b>27 512</b>	<b>3 268</b>	<b>1 048</b>
Przychody finansowe	x	x	x	25 191
Koszty finansowe (-)	x	x	x	(7 823)
<b>Zysk przed opodatkowaniem</b>	<b>x</b>	<b>x</b>	<b>x</b>	<b>18 416</b>
Podatek dochodowy	x	x	x	1 152
<b>Zysk netto</b>	<b>x</b>	<b>x</b>	<b>x</b>	<b>19 568</b>
EBIT*	(29 732)	27 512	3 268	1 048
Amortyzacja	22 316	5 228	366	27 910
<b>EBITDA**</b>	<b>(7 416)</b>	<b>32 740</b>	<b>3 634</b>	<b>28 958</b>

\* Wynik EBIT liczony jest jako zysk (strata) z działalności operacyjnej, prezentowany (prezentowana) w rachunku zysków i strat.

\*\*Wynik EBITDA liczony jest jako zysk (strata) z działalności operacyjnej powiększony o amortyzację.



## Obszary geograficzne

### Przychody

	za okres od 01.01.2019 do 30.06.2019	za okres od 01.01.2018 do 30.06.2018	za okres od 01.04.2019 do 30.06.2019	za okres od 01.04.2018 do 30.06.2018
	<i>niebadane</i>	<i>niebadane</i>	<i>niebadane</i>	<i>niebadane</i>
Polska	849 546	798 085	384 972	426 762
Niemcy	124 411	123 116	52 484	55 504
Pozostałe kraje Unii Europejskiej	259 892	263 856	101 003	108 928
Kraje Ameryki Południowej	27 016	29 569	26 446	26 567
Pozostałe kraje	37 452	25 634	8 568	10 005
<b>Razem</b>	<b>1 298 317</b>	<b>1 240 260</b>	<b>573 473</b>	<b>627 766</b>

### Nota 1 Przychody ze sprzedaży

	za okres od 01.01.2019 do 30.06.2019	za okres od 01.01.2018 do 30.06.2018	za okres od 01.04.2019 do 30.06.2019	za okres od 01.04.2018 do 30.06.2018
	<i>niebadane</i>	<i>niebadane</i>	<i>niebadane</i>	<i>niebadane</i>
Przychody ze sprzedaży produktów i usług, w tym:	1 292 335	1 215 466	570 352	616 617
Przychody ze sprzedaży produktów	1 285 500	1 208 101	567 015	612 638
Przychody ze sprzedaży usług	6 835	7 365	3 337	3 979
Przychody ze sprzedaży towarów i materiałów	5 337	23 262	2 993	10 819
Przychody ze sprzedaży jednostek praw majątkowych	645	1 532	128	330
	<b>1 298 317</b>	<b>1 240 260</b>	<b>573 473</b>	<b>627 766</b>

Żaden pojedynczy klient nie odpowiadał za więcej niż 10% przychodów ze sprzedaży zarówno w I półroczu 2019 roku jak i w I półroczu 2018 roku.

Szczegółowe informacje dotyczące umów z klientami przedstawiono w nocie 1 Informacji dodatkowej do śródrocznego skróconego skonsolidowanego sprawozdania finansowego.

## Nota 2 Koszty działalności operacyjnej

	za okres od 01.01.2019 do 30.06.2019	za okres od 01.01.2018 do 30.06.2018	za okres od 01.04.2019 do 30.06.2019	za okres od 01.04.2018 do 30.06.2018
	<i>niebadane</i>	<i>niebadane</i>	<i>niebadane</i>	<i>niebadane</i>
Amortyzacja	60 163	55 764	30 236	27 910
Zużycie materiałów i energii	808 031	801 553	351 733	368 876
Usługi obce	119 223	109 457	64 715	58 947
Podatki i opłaty	55 148	59 633	16 347	28 481
Wynagrodzenia	100 382	105 770	46 868	53 134
Ubezpieczenia społeczne i inne świadczenia	31 482	31 087	15 430	15 210
Pozostałe koszty rodzajowe	18 179	17 593	9 762	8 960
<b>Koszty według rodzaju</b>	<b>1 192 608</b>	<b>1 180 857</b>	<b>535 091</b>	<b>561 518</b>
Zmiana stanu produktów (+/-)	30 887	(12 703)	31 556	50 488
Koszt wytworzenia świadczeń na własne potrzeby jednostki (-)	(696)	(846)	(270)	(423)
Koszty sprzedaży (-)	(55 312)	(53 729)	(26 097)	(26 758)
Koszty ogólnego zarządu (-)	(62 011)	(64 805)	(29 881)	(33 442)
Wartość sprzedanych towarów i materiałów	1 926	20 180	1 460	9 311
<b>Koszt własny sprzedaży</b>	<b>1 107 402</b>	<b>1 068 954</b>	<b>511 859</b>	<b>560 694</b>
w tym podatek akcyzowy	854	3 638	372	1 719

Koszty amortyzacji ujęte w poszczególnych pozycjach rachunku zysków i strat oraz innych całkowitych dochodach:

	za okres od 01.01.2019 do 30.06.2019	za okres od 01.01.2018 do 30.06.2018	za okres od 01.04.2019 do 30.06.2019	za okres od 01.04.2018 do 30.06.2018
Koszt wytworzenia/nabycia sprzedanych produktów, towarów i materiałów	55 893	51 919	28 035	24 706
Koszty ogólnego zarządu	4 270	3 845	2 201	3 204
<b>Amortyzacja ogółem</b>	<b>60 163</b>	<b>55 764</b>	<b>30 236</b>	<b>27 910</b>

Spółka ujęła w kosztach sprzedaży odpis dotyczący należności handlowych w kwocie 2 209 tys. zł, obejmujący należności przeterminowane od 139 do 181 dni.

### Nota 3 Pozostałe przychody operacyjne

	za okres od 01.01.2019 do 30.06.2019	za okres od 01.01.2018 do 30.06.2018	za okres od 01.04.2019 do 30.06.2019	za okres od 01.04.2018 do 30.06.2018
	<i>niebadane</i>	<i>niebadane</i>	<i>niebadane</i>	<i>niebadane</i>
Zyski ze zbycia rzeczowych aktywów trwałych	-	22	(35)	22
Rozwiązane odpisy aktualizujące	178	21	135	13
<b>Pozostałe przychody operacyjne</b>				
Odszkodowania i kary umowne	282	1 093	140*	128
Przychody z tytułu dzierżawy nieruchomości inwestycyjnych	1 397	1 314	701	655
Rozwiązanie rezerw	2 308	1 998	2 308	1 605
Dotacje	1 002	1 057	500	508
Pozostałe	128	428	64	263
	<b>5 117</b>	<b>5 890</b>	<b>3 713</b>	<b>3 159</b>
	<b>5 295</b>	<b>5 933</b>	<b>3 713</b>	<b>3 194</b>

\* Po korekcie zgodnie z objaśnieniem do noty 3 Informacji dodatkowej do śródrocznego skróconego skonsolidowanego sprawozdania finansowego.

Opis istotnych pozycji pozostałych przychodów operacyjnych został przedstawiony w notce 3 Informacji dodatkowej do śródrocznego skróconego skonsolidowanego sprawozdania finansowego.

### Nota 4 Pozostałe koszty operacyjne

	za okres od 01.01.2019 do 30.06.2019	za okres od 01.01.2018 do 30.06.2018	za okres od 01.04.2019 do 30.06.2019	za okres od 01.04.2018 do 30.06.2018
	<i>niebadane</i>	<i>niebadane</i>	<i>niebadane</i>	<i>niebadane</i>
Strata ze zbycia rzeczowych aktywów trwałych	27	-	27	(5)
<b>Utworzone odpisy aktualizujące</b>				
Rzeczowe aktywa trwałe	-	37	-	-
Pozostałe należności	1 573	-	1 554*	-
	<b>1 573</b>	<b>37</b>	<b>1 554</b>	<b>-</b>
<b>Pozostałe koszty operacyjne</b>				
Kary i odszkodowania	2 279	2 541	1 239	124
Koszty utrzymania nieruchomości inwestycyjnych	727	714	304	318
Koszty usuwania skutków awarii	884	332	286	268
Utworzone rezerwy	7 383	8 192	7 383	8 192
Pozostałe	77	191	61	121
	<b>11 350</b>	<b>11 970</b>	<b>9 273</b>	<b>9 023</b>
	<b>12 950</b>	<b>12 007</b>	<b>10 854</b>	<b>9 018</b>

\* Po korekcie zgodnie z objaśnieniem do noty 4 Informacji dodatkowej do śródrocznego skróconego skonsolidowanego sprawozdania finansowego.

Opis istotnych pozycji pozostałych kosztów operacyjnych został przedstawiony w notce 4 Informacji dodatkowej do śródrocznego skróconego skonsolidowanego sprawozdania finansowego.

## Nota 5 Przychody finansowe

	za okres od 01.01.2019 do 30.06.2019	za okres od 01.01.2018 do 30.06.2018	za okres od 01.04.2019 do 30.06.2019	za okres od 01.04.2018 do 30.06.2018
	<i>niebadane</i>	<i>niebadane</i>	<i>niebadane</i>	<i>niebadane</i>
<b>Przychody odsetkowe</b>				
Odsetki od Cash Poolingu	11	-	6	-
Pozostałe przychody odsetkowe	411	454	224	252
	<b>422</b>	<b>454</b>	<b>230</b>	<b>252</b>
<b>Skutki utraty kontroli nad spółką zależną i zwrotu akcji</b>	<b>478</b>	<b>10 985</b>	<b>-</b>	<b>10 985</b>
<b>Zysk z wyceny aktywów i zobowiązań finansowych</b>	<b>163</b>	<b>-</b>	<b>102</b>	<b>-</b>
<b>Pozostałe przychody finansowe</b>				
Zysk na różnicach kursowych	1 266	-	1 266	(576)
Dywidendy	12 314	13 103	-	13 103
Pozostałe przychody finansowe	2 033	1 791	730	1 427
	<b>15 613</b>	<b>14 894</b>	<b>1 996</b>	<b>13 954</b>
	<b>16 676</b>	<b>26 333</b>	<b>2 328</b>	<b>25 191</b>

	za okres od 01.01.2019 do 30.06.2019	za okres od 01.01.2018 do 30.06.2018	za okres od 01.04.2019 do 30.06.2019	za okres od 01.04.2018 do 30.06.2018
<b>Zysk na różnicach kursowych</b>				
Zysk na różnicach kursowych zrealizowanych	923	-	923	(808)
Zysk z wyceny na dzień bilansowy należności i zobowiązań z tytułu kredytów i pożyczek	780	-	780	159
Zysk z wyceny na dzień bilansowy - pozostałe tytuły	(437)	-	(437)	73
	<b>1 266</b>	<b>-</b>	<b>1 266</b>	<b>(576)</b>

W pozycji dywidendy ujęto należną dywidendę od jednostki stowarzyszonej KEMIPOL Spółka z o.o.

Główną pozycję pozostałych przychodów finansowych stanowi wynagrodzenie za poręczenie kredytów w Grupie Azoty w kwocie 1 118 tys. zł.

## Nota 6 Koszty finansowe

	za okres od 01.01.2019 do 30.06.2019	za okres od 01.01.2018 do 30.06.2018	za okres od 01.04.2019 do 30.06.2019	za okres od 01.04.2018 do 30.06.2018
	<i>niebadane</i>	<i>niebadane</i>	<i>niebadane</i>	<i>niebadane</i>
<b>Koszty odsetkowe</b>				
Odsetki od kredytów	850	296	441	217
Odsetki od pożyczek	2 949	3 272	1 445	1 643
Odsetki od zobowiązań z tytułu leasingu finansowego	1 450	211	1 347	101
Odsetki od cash pooling	1 361	1 219	739	653
Pozostałe koszty odsetkowe	1 091	929	1 017	884
	<b>7 701</b>	<b>5 927</b>	<b>4 989</b>	<b>3 498</b>
<b>Straty z wyceny aktywów i zobowiązań finansowych</b>	-	11	-	11
<b>Pozostałe koszty finansowe</b>				
Strata na różnicach kursowych	-	2 968	(257)	2 968
Odwrócenie dyskonta rezerw, kredytów	615	522	615	522
Pozostałe koszty finansowe	1 368	2 826	756	824
	<b>1 983</b>	<b>6 316</b>	<b>1 114</b>	<b>4 314</b>
	<b>9 684</b>	<b>12 254</b>	<b>6 103</b>	<b>7 823</b>
	za okres od 01.01.2019 do 30.06.2019	za okres od 01.01.2018 do 30.06.2018	za okres od 01.04.2019 do 30.06.2019	za okres od 01.04.2018 do 30.06.2018
<b>Strata na różnicach kursowych</b>				
Strata na różnicach kursowych zrealizowanych	-	(153)	770	(153)
Strata z wyceny na dzień bilansowy należności i zobowiązań z tytułu kredytów i pożyczek	-	927	(565)	927
Strata z wyceny na dzień bilansowy - pozostałe tytuły	-	2 194	(462)	2 194
	-	<b>2 968</b>	<b>(257)</b>	<b>2 968</b>

W pozostałych kosztach finansowych ujęto prowizję za gotowość do udzielenia finansowania wewnątrzgrupowego w kwocie 1 177 tys. zł.

## Nota 7 Podatek dochodowy

### Nota 7.1 Podatek dochodowy wykazywany w rachunku zysków i strat

	za okres od 01.01.2019 do 30.06.2019	za okres od 01.01.2018 do 30.06.2018	za okres od 01.04.2019 do 30.06.2019	za okres od 01.04.2018 do 30.06.2018
	<i>niebadane</i>	<i>niebadane</i>	<i>niebadane</i>	<i>niebadane</i>
<b>Bieżący podatek dochodowy</b>				
Bieżące obciążenie z tytułu podatku dochodowego	1 213	-	(5 060)	(9 559)
Korekty dotyczące podatku bieżącego z lat ubiegłych	-	(472)	-	-
	<b>1 213</b>	<b>(472)</b>	<b>(5 060)</b>	<b>(9 559)</b>
<b>Odroczony podatek dochodowy</b>				
Odroczony podatek dochodowy związany z powstaniem i odwróceniem różnic przejściowych	6 118	8 600	(252)	8 407
<b>Podatek dochodowy wykazany w rachunku zysków i strat</b>	<b>7 331</b>	<b>8 128</b>	<b>(5 312)</b>	<b>(1 152)</b>

### Nota 7.2 Efektywna stopa podatkowa

	za okres od 01.01.2019 do 30.06.2019	za okres od 01.01.2018 do 30.06.2018	za okres od 01.04.2019 do 30.06.2019	za okres od 01.04.2018 do 30.06.2018
	<i>niebadane</i>	<i>niebadane</i>	<i>niebadane</i>	<i>niebadane</i>
<b>Zysk przed opodatkowaniem</b>	<b>72 929</b>	<b>60 777</b>	<b>(5 180)</b>	<b>18 416</b>
Podatek obliczony według obowiązującej stawki podatkowej	13 857	11 548	(984)	3 499
Efekt podatkowy przychodów trwale niebędących przychodami według przepisów podatkowych (+/-)	(2 667)	(5 051)	1 742	(4 949)
Efekt podatkowy kosztów trwale niestanowiących kosztów uzyskania według przepisów podatkowych (+/-)	1 107	1 061	522	286
Efekt podatkowy kosztów i przychodów na które w latach poprzednich nie utworzono aktywa lub rezerwy na podatek odroczony (+/-)	(4 829)	(1 478)	(4 829)	(1 478)
Nierozpoznane aktywo na straty podatkowe	-	1 156	-	1 156
Pozostałe (+/-)	(137)	892	(1 763)	334
<b>Podatek dochodowy wykazany w rachunku zysków i strat</b>	<b>7 331</b>	<b>8 128</b>	<b>(5 312)</b>	<b>(1 152)</b>
<b>Efektywna stopa podatkowa</b>	<b>10,1%</b>	<b>13,4%</b>	<b>102,5%</b>	<b>-6,3%</b>

### Nota 7.3 Podatek dochodowy wykazany w innych całkowitych dochodach

	za okres od 01.01.2019 do 30.06.2019	za okres od 01.01.2018 do 30.06.2018	za okres od 01.04.2019 do 30.06.2019	za okres od 01.04.2018 do 30.06.2018
	<i>niebadane</i>	<i>niebadane</i>	<i>niebadane</i>	<i>niebadane</i>
<b>Podatek dochodowy odnoszący się do pozycji, które nie będą reklasyfikowane do rachunku zysków i strat (+/-)</b>				
Przeszacowanie zobowiązania z tytułu programu określonych świadczeń	(494)	(806)	(494)	(806)
<b>Podatek dochodowy wykazany w innych całkowitych dochodach</b>	<b>(494)</b>	<b>(806)</b>	<b>(494)</b>	<b>(806)</b>

### Nota 7.4 Aktywa oraz rezerwa z tytułu odroczonego podatku dochodowego

Specyfikacja istotnych pozycji aktywów i rezerw odroczonego podatku dochodowego została przedstawiona w notce 7.4. Informacji dodatkowej do śródrocznego skróconego skonsolidowanego sprawozdania finansowego.

#### Nieujęte aktywa/rezerwa z tytułu odroczonego podatku

Na dzień 30 czerwca 2019 roku Spółka nie ujęła aktywów z tytułu odroczonego podatku dochodowego od utworzonych w latach poprzednich odpisów aktualizujących wartość udziałów w następujących spółkach zależnych: „Transtech” Sp. z o.o., „Infrapark Police” S.A. w likwidacji i Grupa Azoty Police Serwis Sp. z o.o., ponieważ nie występowały okoliczności wskazujące na możliwość realizacji tego aktywów w dającej się przewidzieć przyszłości.

### Nota 8 Zysk na jedną akcję

Kalkulacja podstawowego zysku przypadającego na jedną akcję dokonana została w oparciu o zysk netto akcjonariuszy Spółki oraz o średnią ważoną liczbę akcji za okres sporządzenia sprawozdania finansowego. Wielkości te zostały ustalone w sposób przedstawiony poniżej:

	za okres od 01.01.2019 do 30.06.2019	za okres od 01.01.2018 do 30.06.2018	za okres od 01.04.2019 do 30.06.2019	za okres od 01.04.2018 do 30.06.2018
	<i>niebadane</i>	<i>niebadane</i>	<i>niebadane</i>	<i>niebadane</i>
<b>Zysk netto</b>	<b>65 598</b>	<b>52 649</b>	<b>132</b>	<b>19 568</b>
Liczba akcji na początek okresu	75 000 000	75 000 000	75 000 000	75 000 000
Liczba akcji na koniec okresu	75 000 000	75 000 000	75 000 000	75 000 000
<b>Średnia ważona liczba akcji w okresie</b>	<b>75 000 000</b>	<b>75 000 000</b>	<b>75 000 000</b>	<b>75 000 000</b>
<b>Zysk na jedną akcję:</b>				
Podstawowy (zł)	0,87	0,70	0,00	0,26
Rozwodniony (zł)	0,87	0,70	0,00	0,26

#### Rozwodniony zysk przypadający na jedną akcję

Nie występują czynniki powodujące rozwodnienie zysku przypadającego na jedną akcję.

## Nota 9 Rzeczowe aktywa trwałe

### Wartość bilansowa

	na dzień 30.06.2019	na dzień 31.12.2018
	<i>niebadane</i>	<i>badane</i>
Grunty	615	615
Budynki i budowle	415 923	426 828
Maszyny i urządzenia	728 808	769 690
Środki transportu	7 258	11 619
Pozostałe rzeczowe aktywa trwałe	11 052	11 425
	<b>1 163 656</b>	<b>1 220 177</b>
Rzeczowe aktywa trwałe w budowie	177 326	152 352
	<b>1 340 982</b>	<b>1 372 529</b>



### Zestawienie rzeczowych aktywów trwałych

	Grunty	Budynki i budowle	Maszyny i urządzenia	Środki transportu	Pozostałe rzeczowe aktywa trwałe	Rzeczowe aktywa trwałe w budowie	Razem
<b>Na dzień 30.06.2019 roku</b>							
Wartość bilansowa brutto	615	981 114	1 918 814	18 042	48 320	184 672	3 151 577
Skumulowane umorzenie (-)	-	(480 300)	(1 088 599)	(10 539)	(34 511)	-	(1 613 949)
Odpisy z tytułu utraty wartości (-)	-	(84 891)	(101 407)	(245)	(2 757)	(7 346)	(196 646)
<b>Wartość bilansowa netto na dzień 30.06.2019 roku (niebadane)</b>	<b>615</b>	<b>415 923</b>	<b>728 808</b>	<b>7 258</b>	<b>11 052</b>	<b>177 326</b>	<b>1 340 982</b>
<b>Na dzień 31.12.2018 roku</b>							
Wartość bilansowa brutto	615	980 712	1 921 498	24 470	48 128	159 698	3 135 121
Skumulowane umorzenie (-)	-	(468 993)	(1 049 320)	(12 606)	(33 946)	-	(1 564 865)
Odpisy z tytułu utraty wartości (-)	-	(84 891)	(102 488)	(245)	(2 757)	(7 346)	(197 727)
<b>Wartość bilansowa netto na dzień 31.12.2018 roku (badane)</b>	<b>615</b>	<b>426 828</b>	<b>769 690</b>	<b>11 619</b>	<b>11 425</b>	<b>152 352</b>	<b>1 372 529</b>

W okresie 6 miesięcy zakończonym 30 czerwca 2019 roku wartość bilansowa brutto rzeczowych aktywów trwałych wzrosła o kwotę 16 456 tys. zł głównie na skutek:

- przyjęcia majątku do użytkowania w kwocie 4 576 tys. zł,
- wzrostu nakładów w pozycji rzeczowych aktywów trwałych w budowie w kwocie 24 974 tys. zł, z tego główne pozycje dotyczyły „Zmiany technologii produkcji kwasu fosforowego DA-HF” w kwocie 19 523 tys. zł, „Wykonanie i wymiana wymienników ciepła 17/18E 601A i 17/18E 601B” 1 539 tys. zł, „Rozbudowa wymienników ciepła obiegu chłodniczego zamkniętego CCW pracującego na potrzeby JB Nitro” 1 060 tys. zł,
- rozchodu rzeczowych aktywów trwałych w związku z likwidacją w kwocie 7 522 tys. zł oraz sprzedażą w kwocie 23 tys. zł,
- przeksięgowania środków trwałych należących do grupy 7 - środki transportu użytkowanych na podstawie umów leasingowych do nowej grupy bilansowej aktywa z tytułu prawa do użytkowania w wyniku wdrożenia postanowień MSSF 16 w kwocie 5 298 tys. zł.

### Test na utratę wartości

Informacja przedstawiona w nocy 9 Informacji dodatkowej do śródrocznego skróconego skonsolidowanego sprawozdania finansowego.

### Nota 10 Aktywa z tytułu prawa do użytkowania

Wartość bilansowa

	na dzień 30.06.2019	na dzień 31.12.2018
	<i>niebadane</i>	<i>badane</i>
Prawo wieczystego użytkowania gruntów	-	4 959
Aktywa z tytułu prawa do użytkowania, w tym:		
Prawo wieczystego użytkowania gruntów	51 311	-
Budynki i budowle	407	-
Maszyny i urządzenia	156	-
Środki transportu	7 999	-
	<b>59 873</b>	<b>4 959</b>

### Zestawienie aktywów z tytułu prawa do użytkowania

	Prawo wieczystego użytkowania gruntów	Budynki i budowle	Maszyny i urządzenia	Środki transportu	Razem
<b>Na dzień 30.06.2019 roku</b>					
Wartość bilansowa brutto	51 997	414	536	10 643	63 590
Skumulowane umorzenie (-)	(686)	(7)	(347)	(2 644)	(3 684)
Odpisy z tytułu utraty wartości (-)	-	-	(33)	-	(33)
<b>Wartość bilansowa netto na dzień 30.06.2019 roku (niebadane)</b>	<b>51 311</b>	<b>407</b>	<b>156</b>	<b>7 999</b>	<b>59 873</b>
<b>Na dzień 31.12.2018 roku</b>					
Wartość bilansowa brutto	5 283	-	-	-	-
Skumulowane umorzenie (-)	(324)	-	-	-	-
Odpisy z tytułu utraty wartości (-)	-	-	-	-	-
<b>Wartość bilansowa netto na dzień 31.12.2018 roku (badane)</b>	<b>4 959</b>	<b>-</b>	<b>-</b>	<b>-</b>	<b>-</b>

Szczegółowy opis wdrożenia oraz zmiany prezentacji Prawa wieczystego użytkowania gruntów wynikające z wejścia w życie w dniu 1 stycznia 2019 roku MSSF 16 zostały opisane w punkcie 3.2. Informacji dodatkowej do śródrocznego skróconego skonsolidowanego sprawozdania finansowego.

## Nota 11 Wartości niematerialne

### Wartość bilansowa

	na dzień 30.06.2019	na dzień 31.12.2018
	<i>niebadane</i>	<i>badane</i>
Patenty i licencje	12 583	13 310
Oprogramowanie komputerowe	1 028	1 152
Pozostałe wartości niematerialne	664	752
	<b>14 275</b>	<b>15 214</b>
Wartości niematerialne w budowie	3 878	3 211
	<b>18 153</b>	<b>18 425</b>

## Nota 12 Zapasy

	na dzień 30.06.2019	na dzień 31.12.2018
	<i>niebadane</i>	<i>badane</i>
Produkty gotowe	42 888	78 513
Półprodukty, produkcja w toku	53 214	48 829
Materiały	184 303	187 624
<b>Zapasy ogółem, w tym:</b>	<b>280 405</b>	<b>314 966</b>
<i>wartość bilansowa zapasów wykazywanych w wartości godziwej pomniejszonej o koszty sprzedaży</i>	695	-

	za okres od 01.01.2019 do 30.06.2019	za okres od 01.01.2018 do 30.06.2018	za okres od 01.04.2019 do 30.06.2019	za okres od 01.04.2018 do 30.06.2018
	<i>niebadane</i>	<i>niebadane</i>	<i>niebadane</i>	<i>niebadane</i>
Wartość zapasów ujętych jako koszt w okresie	1 079 201	1 055 067	489 453	553 234
Odpisy wartości zapasów ujęte jako koszt w okresie	824	1 337	746	329
Odpisy wartości zapasów wykorzystane/rozwiązane w okresie	(290)	(1 744)	(211)	(1 435)
	<b>1 079 735</b>	<b>1 054 660</b>	<b>489 988</b>	<b>552 128</b>

	na dzień 30.06.2019	na dzień 31.12.2018
	<i>niebadane</i>	<i>badane</i>
Wartość odpisów aktualizujących zapasy	8 151	7 617

## Nota 13 Prawa majątkowe

	na dzień 30.06.2019	na dzień 31.12.2018
	<i>niebadane</i>	<i>badane</i>
Prawa do emisji nabyte	19	25 111
Prawa do emisji przyznane nieodpłatnie	83 086	30 139
Świadectwa pochodzenia energii	-	41
<b>Prawa majątkowe ogółem</b>	<b>83 105</b>	<b>55 291</b>

### Prawa do emisji CO<sub>2</sub> (ilość jednostek)

	na dzień 30.06.2019	na dzień 31.12.2018
	<i>niebadane</i>	<i>badane</i>
<b>Posiadane prawa do emisji CO<sub>2</sub></b>		
<b>Stan na początek okresu (jednostki posiadane)</b>	<b>1 086 967</b>	<b>1 427 483</b>
Rozliczone	(1 450 654)	(1 728 505)
Przyznane	978 141	998 059
Zakupione	381 355	389 930
<b>Stan praw na koniec okresu (jednostki posiadane)</b>	<b>995 809</b>	<b>1 086 967</b>
<b>Stan praw na koniec okresu (jednostki posiadane i należne)</b>	<b>995 809</b>	<b>1 436 967</b>
Emisja w okresie sprawozdawczym	661 961	1 450 644

Opis istotnych pozycji praw majątkowych został przedstawiony w nocie 14 Informacji dodatkowej do śródrocznego skróconego skonsolidowanego sprawozdania finansowego.

## Nota 14 Należności z tytułu dostaw i usług oraz pozostałe

	na dzień 30.06.2019	na dzień 31.12.2018
	<i>niebadane</i>	<i>badane</i>
Należności z tytułu dostaw i usług - podmioty powiązane	6 891	7 804
Należności z tytułu dostaw i usług - pozostałe podmioty	128 203	117 826
Należności budżetowe oprócz podatku dochodowego	17 249	44 839
Zaliczki na dostawy rzeczowych aktywów trwałych - podmioty pozostałe	100	-
Zaliczki na dostawy materiałów, towarów i usług - podmioty pozostałe	630	1 193
Rozliczenia międzyokresowe kosztów - podmioty pozostałe	18 749	3 778
Pozostałe należności - podmioty powiązane	12 314	-
Pozostałe należności - podmioty pozostałe	155	190
	<b>184 291</b>	<b>175 630</b>
Przypadające na:		
Długoterminowe	613	513
Krótkoterminowe	183 678	175 117
	<b>184 291</b>	<b>175 630</b>

Opis istotnych pozycji należności z tytułu dostaw i usług oraz pozostałych został przedstawiony w nocie 15 Informacji dodatkowej do śródrocznego skróconego skonsolidowanego sprawozdania finansowego.

## Nota 15 Środki pieniężne i ich ekwiwalenty

	na dzień 30.06.2019	na dzień 31.12.2018
	<i>niebadane</i>	<i>badane</i>
Środki pieniężne na rachunkach bankowych (PLN)	432	1 160
Środki pieniężne na rachunkach walutowych (po przeliczeniu na PLN)	1 399	7 036
Pozostałe (cash pooling)	4 989	24 717
Lokaty bankowe terminowe do 3 miesięcy	403	-
	<b>7 223</b>	<b>32 913</b>
<b>Środki pieniężne, wartości wykazywane w sprawozdaniu z sytuacji finansowej</b>	<b>7 223</b>	<b>32 913</b>
<b>Środki pieniężne, wartości wykazywane w sprawozdaniu z przepływów pieniężnych</b>	<b>7 223</b>	<b>32 913</b>

Opis istotnych informacji dotyczących środków pieniężnych został przedstawiony w nocie 16 Informacji dodatkowej do śródrocznego skróconego skonsolidowanego sprawozdania finansowego.

## Nota 16 Aktywa trwałe przeznaczone do sprzedaży

Informacja odnośnie zaawansowania procesu sprzedaży spółki zależnej Supra Agrochemia Sp. z o.o. została przedstawiona w nocie 17 Informacji dodatkowej do śródrocznego skróconego skonsolidowanego sprawozdania finansowego.

Na dzień 30 czerwca 2019 roku wartość aktywów trwałych przeznaczonych do sprzedaży wynosi 16 806 tys. zł, na pozycję tą składa się:

- wartość udziałów w spółce zależnej Supra Agrochemia Sp. z o.o. w kwocie 19 746 tys. zł, pomniejszona o utworzony odpis aktualizujący w wysokości 17 389 tys. zł,
- pożyczka udzielona Spółce zależnej wraz z odsetkami w wysokości 16 803 tys. zł, pomniejszona o utworzony odpis aktualizujący w wysokości 2 354 tys. zł.

## Nota 17 Zobowiązania z tytułu kredytów, pożyczek oraz inne zobowiązania finansowe

### Zobowiązania z tytułu kredytów i pożyczek

	na dzień 30.06.2019	na dzień 31.12.2018
	<i>niebadane</i>	<i>badane</i>
Kredyty	84 022	93 134
Pożyczki	307 319	264 017
	<b>391 341</b>	<b>357 151</b>
<b>Przypadające na:</b>		
Długoterminowe	269 745	297 140
Krótkoterminowe	121 596	60 011
	<b>391 341</b>	<b>357 151</b>

**Zapadalność kredytów i pożyczek oraz struktura walutowa  
 Na dzień 30 czerwca 2019 roku (niebadane)**

Waluta kredytu	Stopa referencyjna	Wartość kredytu na dzień bilansowy w walucie	Wartość kredytu na dzień bilansowy w PLN	do roku	1-2 lat	2-5 lat	>5 lat
PLN	zmienna		314 801	104 517	36 064	168 220	6 000
EUR	zmienna	18 000	76 540	17 079	17 133	42 328	-
		<b>18 000</b>	<b>391 341</b>	<b>121 596</b>	<b>53 197</b>	<b>210 548</b>	<b>6 000</b>

**Na dzień 31 grudnia 2018 roku (badane)**

Waluta kredytu	Stopa referencyjna	Wartość kredytu na dzień bilansowy w walucie	Wartość kredytu na dzień bilansowy w PLN	do roku	1-2 lat	2-5 lat	>5 lat
PLN	zmienna	-	271 151	42 811	36 110	177 035	15 195
EUR	zmienna	20 000	86 000	17 200	17 200	51 600	-
		<b>20 000</b>	<b>357 151</b>	<b>60 011</b>	<b>53 310</b>	<b>228 635</b>	<b>15 195</b>

Informacje uzupełniające dotyczące zobowiązań z tytułu kredytów i pożyczek przedstawiono w nocie 19 Informacji dodatkowej do śródrocznego skróconego skonsolidowanego sprawozdania finansowego.

**Zobowiązania z tytułu leasingu i pozostałe zobowiązania finansowe**

	na dzień 30.06.2019 <i>niebadane</i>	na dzień 31.12.2018 <i>badane</i>
Zobowiązania z tytułu leasingu		
Długoterminowy	54 044	4 223
Krótkoterminowy	3 571	1 508
	<b>57 615</b>	<b>5 731</b>
Pozostałe zobowiązania finansowe		
Krótkoterminowe	53 804	22 514
	<b>53 804</b>	<b>22 514</b>

Zmiana wartości zobowiązań z tytułu leasingu wynika głównie z zdrożenia MSSF 16, opis w punkcie 3.2. Informacji dodatkowej do śródrocznego skróconego skonsolidowanego sprawozdania finansowego.

**Nota 18 Zobowiązania z tytułu świadczeń pracowniczych**

	na dzień 30.06.2019 <i>niebadane</i>	na dzień 31.12.2018 <i>badane</i>
Zobowiązania z tytułu odpraw emerytalnych, rentowych	17 055	15 564
Zobowiązania z tytułu nagród jubileuszowych	34 558	32 359
Zobowiązania z tytułu odpisów na ZFŚS dla emerytów	8 215	7 412
Pozostałe zobowiązania	5 111	4 724
	<b>64 939</b>	<b>60 059</b>
Przypadające na:		
Długoterminowe	57 965	53 441
Krótkoterminowe	6 974	6 618
	<b>64 939</b>	<b>60 059</b>

Informacje dotyczące zmian wartości szacunków zobowiązań z tytułu świadczeń pracowniczych przedstawiono w nocie 20 Informacji dodatkowej do śródrocznego skróconego skonsolidowanego sprawozdania finansowego.

## Nota 19 Zobowiązania z tytułu dostaw i usług oraz pozostałe

	na dzień 30.06.2019	na dzień 31.12.2018
	<i>niebadane</i>	<i>badane</i>
Zobowiązania z tytułu dostaw i usług - podmioty powiązane	39 110	48 111
Zobowiązania z tytułu dostaw i usług - podmioty pozostałe	163 878	343 154
Zobowiązania budżetowe oprócz podatku dochodowego	32 629	41 361
Zobowiązania z tytułu wynagrodzeń	9 646	8 368
Zobowiązania z tytułu zakupu rzeczowych aktywów trwałych, wartości niematerialnych, nieruchomości inwestycyjnych - podmioty powiązane	5 309	16 037
Zobowiązania z tytułu zakupu rzeczowych aktywów trwałych, wartości niematerialnych, nieruchomości inwestycyjnych - podmioty pozostałe	3 249	10 527
Zaliczki na dostawy - podmioty pozostałe	12	333
Pozostałe zobowiązania - podmioty powiązane	618	628
Pozostałe zobowiązania - podmioty pozostałe	6 235	4 196
Rozliczenia międzyokresowe kosztów - podmioty powiązane	-	132
Rozliczenia międzyokresowe kosztów - podmioty pozostałe	91 208	128 344
Zobowiązania z tytułu bonusów - podmioty pozostałe	796	1 677
Zobowiązania z tytułu przyznanych klientom praw materialnych	-	207
Przychody przyszłych okresów - podmioty powiązane	2 230	-
Przychody przyszłych okresów - podmioty pozostałe	130	12
	<b>355 050</b>	<b>603 087</b>
Przypadające na:		
Długoterminowe	768	645
Krótkoterminowe	354 282	602 442
	<b>355 050</b>	<b>603 087</b>

Informacja dotycząca pozycji zawartych w rozliczeniach międzyokresowych kosztów została zawarta w nocie 21 Informacji dodatkowej do śródrocznego skróconego skonsolidowanego sprawozdania finansowego.

## Nota 20 Rezerwy

	na dzień 30.06.2019	na dzień 31.12.2018
	<i>niebadane</i>	<i>badane</i>
Rezerwa na sprawy sądowe	3 322	3 392
Rezerwa na ochronę środowiska, w tym rekultywacja	73 714	67 863
Pozostałe rezerwy	1 071	1 071
	<b>78 107</b>	<b>72 326</b>
Przypadające na:		
Długoterminowe	73 714	67 863
Krótkoterminowe	4 393	4 463
	<b>78 107</b>	<b>72 326</b>

### Rezerwy na ochronę środowiska

Szczegółowe informacje dotyczące zmian wartości szacunków rezerw na ochronę środowiska przedstawiono w nocie 22 Informacji dodatkowej do śródrocznego skróconego skonsolidowanego sprawozdania finansowego.

## Nota 21 Dotacje

	na dzień 30.06.2019	na dzień 31.12.2018
	<i>niebadane</i>	<i>badane</i>
Dotacje unijne	3 083	3 356
Dotacje pozostałe	66 173	20 999
	<b>69 256</b>	<b>24 355</b>
Przypadające na:		
Długoterminowe	21 432	22 369
Krótkoterminowe	47 824	1 986
	<b>69 256</b>	<b>24 355</b>

Opis wzrostu wartości pozostałych dotacji przedstawiono w notce 23 Informacji dodatkowej do śródrocznego skróconego skonsolidowanego sprawozdania finansowego.

## Nota 22 Instrumenty finansowe

### Nota 22.1 Zarządzanie ryzykiem kapitałowym

W umowach o finansowanie wewnątrzgrupowe występowały kowenanty finansowe nakładające na Spółkę obowiązek utrzymania ustalonych wartości wskaźnika długu w relacji do EBITDA. Granicznie poziomy tego wskaźnika zostały dotrzymane na dzień obliczenia przypadający na 30 czerwca 2019 roku.

### Nota 22.2 Kategorie instrumentów finansowych

#### Klasyfikacja instrumentów finansowych

##### Aktywa finansowe

	na dzień 30.06.2019	na dzień 31.12.2018
	<i>niebadane</i>	<i>badane</i>
Wyceniane w wartości godziwej przez wynik finansowy	133	-
Wyceniane według zamortyzowanego kosztu	154 786	161 684
	<b>154 919</b>	<b>161 684</b>
<b>Wykazywane w sprawozdaniu z sytuacji finansowej jako:</b>		
Instrumenty pochodne	133	-
Należności z tytułu dostaw i usług oraz pozostałe należności	147 563	125 820
Środki pieniężne i ich ekwiwalenty	7 223	32 913
Pozostałe aktywa finansowe	-	2 951
	<b>154 919</b>	<b>161 684</b>

##### Zobowiązania finansowe

	na dzień 30.06.2019	na dzień 31.12.2018
	<i>niebadane</i>	<i>badane</i>
Wyceniane metodą zamortyzowanego kosztu	<b>731 601</b>	<b>818 094</b>
<b>Wykazywane w sprawozdaniu z sytuacji finansowej jako:</b>		
Zobowiązania długoterminowe z tytułu kredytów i pożyczek	269 745	297 140
Zobowiązania krótkoterminowe z tytułu kredytów i pożyczek	121 596	60 011
Zobowiązania z tytułu dostaw i usług oraz pozostałe	228 841	432 698
Zobowiązania z tytułu leasingu długoterminowego	54 044	4 223
Zobowiązania z tytułu leasingu krótkoterminowego	3 571	1 508
Pozostałe krótkoterminowe zobowiązania finansowe	53 804	22 514
	<b>731 601</b>	<b>818 094</b>



## Nota 22.3 Zarządzanie ryzykiem finansowym

Ryzyko finansowe, na które narażona jest Spółka obejmuje ryzyka kredytowe, płynności oraz rynkowe (obejmujące przede wszystkim ryzyko walutowe oraz ryzyko stopy procentowej). Ryzyka te powstają w normalnym toku działalności Spółki. Celem zarządzania ryzykiem finansowym w Spółce jest zminimalizowanie wpływu czynników rynkowych, takich jak kursy walutowe i stopy procentowe na zatwierdzone w budżecie Spółki na dany rok podstawowe parametry finansowe (wynik finansowy, wielkość przepływów pieniężnych) z wykorzystaniem hedgingu naturalnego oraz pomocniczo walutowych instrumentów pochodnych.

### Nota 22.3.1 Ryzyko kredytowe

Ryzyko kredytowe jest związane z możliwością poniesienia przez Spółkę strat finansowych na skutek niewypelnienia przez klienta lub kontrahenta będącego stroną instrumentu finansowego swoich kontraktowych zobowiązań. Ryzyko kredytowe w Spółce dotyczy głównie należności z tytułu dostaw i usług, krótkoterminowych lokat bankowych oraz środków na rachunku objętych cash poolingiem.

Poniższa tabela przedstawia maksymalną ekspozycję Spółki na ryzyko kredytowe:

	na dzień 30.06.2019	na dzień 31.12.2018
	<i>niebadane</i>	<i>badane</i>
Wyceniane w wartości godziwej przez wynik finansowy	133	-
Wyceniane według amortyzowanego kosztu	154 786	161 684
	<b>154 919</b>	<b>161 684</b>

### Należności z tytułu dostaw i usług

Struktura ryzyka kredytowego należności z tytułu dostaw i usług według grup produktów w Spółce jest przedstawiona w poniższej tabeli.

	na dzień 30.06.2019	na dzień 31.12.2018
	<i>niebadane</i>	<i>badane</i>
Segment Nawozy	66 131	77 034
Segment Pigmenty	68 751	47 111
Pozostałe	212	1 485
	<b>135 094</b>	<b>125 630</b>

Okolo 67 % salda należności z tytułu dostaw i usług Spółki dotyczy odbiorców krajowych, natomiast pozostałe 33 % klientów mających siedzibę poza Polską.

### Przeterminowane należności z tytułu dostaw i usług, które nie utraciły wartości

	na dzień 30.06.2019	na dzień 31.12.2018
	<i>niebadane</i>	<i>badane</i>
Przeterminowane do 60 dni	4 357	8 263
Przeterminowane od 60-180 dni	142	33
Przeterminowane od 180-360 dni	16	-
	<b>4 515</b>	<b>8 296</b>

### Środki pieniężne i lokaty

Środki pieniężne i ich ekwiwalenty są lokowane w instytucjach finansowych o wysokiej wiarygodności finansowej, których współczynniki wypłacalności są utrzymywane na bezpiecznym poziomie.

## Nota 23 Zobowiązania, aktywa warunkowe oraz poręczenia i gwarancje

Na dzień 30 czerwca 2019 roku w Spółce nie wystąpiły zobowiązania warunkowe oraz aktywa warunkowe, które zostały rozpoznane jako zobowiązania i aktywa warunkowe do prezentacji.

Po okresie sprawozdawczym zakończonym 30 czerwca 2019 roku, w dniu 1 sierpnia 2019 roku Spółka udzieliła poręczenia dla Hyundai dla realizacji strategii przyspieszenia składania zamówień w ramach projektu Polimery Police. Szczegóły opisane w punkcie 4.2. Informacji dodatkowej do śródrocznego skróconego skonsolidowanego sprawozdania finansowego.

Gwarancje otrzymane przez Spółkę na dzień bilansowy wynosiły 14 590 tys. zł.

Gwarancje wystawione przez Spółkę w okresie sprawozdawczym zakończonym dnia 30 czerwca 2019 roku zawiera nota 25 Informacji dodatkowej do śródrocznego skróconego skonsolidowanego sprawozdania finansowego.

## Nota 24 Transakcje z podmiotami powiązаныmi

### Transakcje z jednostkami zależnymi i stowarzyszonymi

#### Transakcje handlowe - jednostki zależne i stowarzyszone

	Przychody ze sprzedaży	Należności	Zakupy	Zobowiązania
<b>W okresie 6 miesięcy zakończonym 30 czerwca 2019 roku i na ten dzień (niebadane)</b>				
Podmioty powiązane Grupa Azoty S.A.*	39 140	1 966	49 363	10 546
Podmioty powiązane Grupa Azoty ZAK S.A.	-	-	-	-
Podmioty powiązane Grupa Azoty POLICE S.A.	8 497	16 462	77 158	34 085
Podmioty powiązane Grupa Azoty PUŁAWY S.A.	12 922	772	-	85
Podmioty powiązane Grupa Azoty PKCh Sp. z o.o.	1	-	724	321
Podmioty powiązane Grupy Compo Expert	5	5	-	-
	<b>60 565</b>	<b>19 205</b>	<b>127 245</b>	<b>45 037</b>
<b>W okresie 6 miesięcy zakończonym 30 czerwca 2018 roku i na ten dzień (niebadane)</b>				
Podmioty powiązane Grupa Azoty S.A.*	60 403	1 497	32 723	31 848
Podmioty powiązane Grupa Azoty ZAK S.A.	-	-	2	-
Podmioty powiązane Grupa Azoty POLICE S.A.	6 419	14 602	84 070	65 447
Podmioty powiązane Grupa Azoty PUŁAWY S.A.	12 946	2 179	451	-
Podmioty powiązane Grupa Azoty PKCh Sp. z o.o.	1	1	441	-
Podmioty powiązane Grupy Compo Expert	-	-	-	-
	<b>79 769</b>	<b>18 279</b>	<b>117 687</b>	<b>97 295</b>
<b>W okresie 12 miesięcy zakończonym 31 grudnia 2018 roku i na ten dzień (badane)</b>				
Podmioty powiązane Grupa Azoty S.A.*	86 368	6 264	72 825	14 847
Podmioty powiązane Grupa Azoty POLICE S.A.	12 321	1 384	220 462	48 705
Podmioty powiązane Grupa Azoty PUŁAWY S.A.	25 118	156	451	-
Podmioty powiązane Grupa Azoty PKCh Sp. z o.o.	1	-	2 022	1 224
	<b>123 808</b>	<b>7 804</b>	<b>295 760</b>	<b>64 776</b>

### Pozostałe transakcje - jednostki zależne i stowarzyszone

	Pozostałe przychody	Pozostałe koszty	Przychody finansowe (bez dywidend)	Koszty finansowe
<b>Stan na dzień 30 czerwca 2019 roku (niebadane)</b>				
Podmioty powiązane Grupa Azoty S.A.*	106	-	1 129	3 389
Podmioty powiązane Grupa Azoty POLICE S.A.	923	718	302	-
Podmioty powiązane Grupa Azoty PUŁAWY S.A.	-	-	-	-
Podmioty powiązane Grupa Azoty PKCh Sp. z o.o.	5	-	-	-
	<b>1 034</b>	<b>718</b>	<b>1 431</b>	<b>3 389</b>

	Pozostałe przychody	Pozostałe koszty	Przychody finansowe (bez dywidend)	Koszty finansowe
<b>Stan na dzień 30 czerwca 2018 roku (niebadane)</b>				
Podmioty powiązane Grupa Azoty S.A.*	115	1	630	2 503
Podmioty powiązane Grupa Azoty POLICE S.A.	998	289	277	7
Podmioty powiązane Grupa Azoty PUŁAWY S.A.	-	-	1	-
Podmioty powiązane Grupa Azoty PKCh Sp. z o.o.	3	-	-	-
	<b>1 116</b>	<b>290</b>	<b>908</b>	<b>2 510</b>

\* W wyszczególnionej pozycji „Podmioty powiązane Grupa Azoty S.A.” prezentowane są następujące Spółki: Grupa Azoty S.A., Grupa Azoty Zakłady Azotowe „Puławy” S.A., Grupa Azoty Zakłady Azotowe Kędzierzyn S.A., Grupa Azoty Kopalnie i Zakłady Chemiczne Siarki „Siarkopol” S.A., Grupa Azoty Polskie Konsorcjum Chemiczne Sp. z o.o. oraz pozostałe podmioty bezpośrednio powiązane ze Spółką Grupa Azoty S.A.

Pozostałe transakcje z podmiotami powiązanymi z zakresu przychodów finansowych dotyczyły głównie otrzymanych dywidend:

- w okresie 6 miesięcy zakończonym 30 czerwca 2019 roku w kwocie 12 314 tys. zł,
- w okresie 6 miesięcy zakończonym 30 czerwca 2018 roku w kwocie 13 103 tys. zł.

#### Kredyty, pożyczki udzielone Spółce przez podmioty powiązane

W okresie 6 miesięcy zakończonym w dniu 30 czerwca 2019 roku podmioty powiązane nie udzielały Spółce nowych pożyczek.

#### Kredyty, pożyczki udzielone podmiotom powiązanym

Informacje w zakresie pożyczek udzielonych podmiotom powiązanym przedstawia nota 26 Informacji dodatkowej do śródrocznego skróconego skonsolidowanego sprawozdania finansowego.

#### Transakcje z Właścicielami

Informacje w zakresie transakcji z właścicielami przedstawia nota 26 Informacji dodatkowej do śródrocznego skróconego skonsolidowanego sprawozdania finansowego.

#### Informacje dotyczące znaczących transakcji z podmiotami powiązanymi:

##### a) Informacja o istotnych transakcjach zawartych przez Spółkę z podmiotami powiązanymi na warunkach innych niż rynkowe

W okresie 6 miesięcy zakończonym dnia 30 czerwca 2019 roku w Spółce nie wystąpiły transakcje zawarte z podmiotami powiązanymi na warunkach innych niż rynkowe.

##### b) Transakcje z członkami Zarządu i Rady Nadzorczej Spółki, ich małżonkami, rodzeństwem, wstępnymi, zstępnymi lub innymi bliskimi im osobami

Informacje przedstawiona w nocie 26 Informacji dodatkowej do śródrocznego skróconego skonsolidowanego sprawozdania finansowego.

#### Transakcje z podmiotami powiązanymi przez Skarb Państwa

Transakcje z podmiotami powiązanymi przez Skarb Państwa za okres 6 miesięcy zakończony 30 czerwca 2019 roku przedstawiono w nocie 26 Informacji dodatkowej do śródrocznego skróconego skonsolidowanego sprawozdania finansowego.

## **Nota 25 Zobowiązania inwestycyjne**

W okresie 6 miesięcy kończącym się 30 czerwca 2019 roku Spółka zaciągnęła zobowiązania na roboty i dostawy związane z realizacją projektów inwestycyjnych, których wartość na dzień 30 czerwca 2019 roku wynosiła 22 763 tys. zł, kwota tych zobowiązań na dzień 31 grudnia 2018 roku wynosiła 23 824 tys. zł.

### **4.2. Wydarzenia po dacie bilansowej mogące mieć wpływ na przyszłe wyniki finansowe**

Po dacie bilansowej nie wystąpiły inne zdarzenia niż przedstawione w punkcie 4.2. Informacji dodatkowej do śródrocznego skróconego skonsolidowanego sprawozdania finansowego.

### **4.3. Dywidenda**

Informacja przedstawiona w punkcie 4.3. Informacji dodatkowej do śródrocznego skróconego skonsolidowanego sprawozdania finansowego.

### **4.4. Sezonowość**

Sezonowość została opisana w punkcie 4.4. Informacji dodatkowej do śródrocznego skonsolidowanego sprawozdania finansowego.

## Podpisy Członków Zarządu

*Podpisano kwalifikowanym  
podpisem elektronicznym*

.....

**dr Wojciech Wardacki**  
**Prezes Zarządu**

*Podpisano kwalifikowanym  
podpisem elektronicznym*

.....

**Tomasz Panas**  
**Wiceprezes Zarządu**

*Podpisano kwalifikowanym  
podpisem elektronicznym*

.....

**dr Włodzimierz Zasadzki**  
**Wiceprezes Zarządu**

*Podpisano kwalifikowanym  
podpisem elektronicznym*

.....

**Anna Tarocińska**  
**Członek Zarządu**

## Podpis osoby odpowiedzialnej za prowadzenie ksiąg rachunkowych

*Podpisano kwalifikowanym  
podpisem elektronicznym*

.....

**Józefa Żurawska**  
**Główny Księgowy**

Police, dnia 3 września 2019 roku.