



2020

SPRAWOZDANIE ZARZĄDU
Z DZIAŁALNOŚCI FABRYKI OBRABIAREK RAFAMET S.A.
W KUŹNI RACIBORSKIEJ
ZA ROK 2020

WSTĘP	4
1. STAN PRAWNY I CHARAKTERYSTYKA RAFAMET S.A.	4
2. INFORMACJA O AKCJACH EMITENTA	5
3. INFORMACJA O POWIĄZANIACH ORGANIZACYJNYCH I KAPITAŁOWYCH	6
4. SYTUACJA FINANSOWA	8
4.1. Omówienie podstawowych wielkości ekonomiczno – finansowych.	8
4.2. Wskaźniki finansowe i niefinansowe.	14
4.3. Nietypowe zdarzenia mające wpływ na wynik finansowy Spółki.	16
4.4. Aktualna i przewidywana sytuacja finansowa.	16
4.5. Zarządzanie ryzykami finansowymi.	17
4.6. Ocena zarządzania zasobami finansowymi.	19
4.7. Informacja o zaciągniętych i wypowiedzianych umowach dotyczących kredytów i pożyczek.	19
4.8. Informacja o udzielonych pożyczkach.	22
4.9. Informacja o udzielonych i otrzymanych poręczeniach i gwarancjach.	23
4.10. Objasnienie różnic pomiędzy wynikami finansowymi wykazanymi w raporcie rocznym, a wcześniej publikowanymi prognozami wyników na 2020 r.	24
5. OPIS ISTOTNYCH CZYNNIKÓW RYZYKA I ZAGROŻEŃ	24
6. OFEROWANE PRODUKTY, SPRZEDAŻ I RYNKI ZBYTU	27
6.1. Produkty i usługi.	27
6.2. Struktura asortymentowa sprzedaży.	30
6.3. Informacje o rynkach zbytu z uwzględnieniem podziału na rynki krajowe i zagraniczne.	31
7. INFORMACJA O ZAWARTYCH UMOWACH ZNACZĄCYCH	33
8. INWESTYCJE	37
8.1. Inwestycje zrealizowane w roku 2020.	37
8.2. Ocena możliwości realizacji zamierzeń inwestycyjnych, w tym inwestycji kapitałowych, w porównaniu do wielkości posiadanych środków, z uwzględnieniem możliwych zmian w strukturze finansowania tej działalności.	37
9. ZAOPATRZENIE	38
10. BADANIA I ROZWÓJ, ZARZĄDZANIE JAKOŚCIĄ	39
11. ZATRUDNIENIE I WYNAGRODZENIA	43
12. WYNAGRODZENIA OSÓB ZARZĄDZAJĄCYCH I NADZORUJĄCYCH	45
13. INFORMACJA O WSZELKICH UMOWACH ZAWARTYCH Z OSOBAMI ZARZĄDZAJĄCYMI.	45
14. INFORMACJE O WSZELKICH ZOBOWIĄZANIACH WYNIKAJĄCYCH Z EMERYTUR I ŚWIADCZEŃ O PODOBNYM CHARAKTERZE DLA BYŁYCH OSÓB ZARZĄDZAJĄCYCH, NADZORUJĄCYCH ALBO BYŁYCH CZŁONKÓW ORGANÓW ADMINISTRUJĄCYCH ORAZ O ZOBOWIĄZANIACH ZACIĄGNIĘTYCH W ZWIĄZKU Z TYMI EMERYTURAMI	46
15. ZASADY ZARZĄDZANIA PRZEDSIĘBIORSTWEM EMITENTA	46
16. DZIAŁALNOŚĆ SPONSORINGOWA I CHARYTATYWNA EMITENTA	47
17. INFORMACJA O ŁĄCZNEJ LICZBIE I WARTOŚCI NOMINALNEJ AKCJI SPÓŁKI, BĘDĄCYCH W POSIADANIU OSÓB ZARZĄDZAJĄCYCH I NADZORUJĄCYCH	48

18. OCHRONA ŚRODOWISKA.....	48
19. TRANSAKCJE ZAWARTE PRZEZ EMITENTA Z PODMIOTAMI POWIĄZANYMI NA INNYCH WARUNKACH NIŻ RYNKOWE.....	49
20. INFORMACJE O POSTĘPOWANIACH SĄDOWYCH	49
21. UMOWY ZAWARTE Z PODMIOTEM UPRAWNIONYM DO BADANIA SPRAWOZDAŃ FINANSOWYCH	49
22. INFORMACJE O PRZYJĘTEJ STRATEGII ROZWOJU RAFAMET S.A I JEGO GRUPY KAPITAŁOWEJ ORAZ DZIAŁANIACH PODJĘTYCH W RAMACH JEJ REALIZACJI W OKRESIE OBJĘTYM RAPORTEM WRAZ Z OPISEM PERSPEKTYW ROZWOJU DZIAŁALNOŚCI EMITENTA CO NAJMNIEJ W NAJBLIŻSZYM ROKU OBROTOWYM.....	50
22.1. Przewidywany rozwój Emitenta.	50
22.2. Czynniki zewnętrzne i wewnętrzne istotne dla rozwoju Spółki	52
23. OŚWIADCZENIE O STOSOWANIU ŁADU KORPORACYJNEGO	53
24. OŚWIADCZENIE NA TEMAT INFORMACJI NIEFINANSOWYCH.....	74

WSTĘP

Sprawozdanie z działalności Fabryki Obrabiarek RAFAMET S.A. zostało sporządzone zgodnie z wymogami Międzynarodowych Standardów Rachunkowości, Międzynarodowych Standardów Sprawozdawczości Finansowej oraz związanymi z nimi interpretacjami ogłoszonymi w formie rozporządzeń Komisji Europejskiej, a także zgodnie z Rozporządzeniem Ministra Finansów z dnia 29.03.2018 r. w sprawie informacji bieżących i okresowych przekazywanych przez emitentów papierów wartościowych oraz warunków uznawania za równoważne informacji wymaganych przepisami prawa państwa niebędącego państwem członkowskim (Dz.U.2018.757).

Sprawozdanie przedstawia istotne wydarzenia mające znaczący wpływ na działalność Spółki w badanym roku obrotowym, a także rzutujące na wyniki lat następnych.

1. STAN PRAWNY I CHARAKTERYSTYKA RAFAMET S.A.

Fabryka Obrabiarek RAFAMET S.A. („RAFAMET S.A.”, „Spółka”, „Emitent”) jest jednostką dominującą Grupy Kapitałowej RAFAMET z siedzibą w Kuźni Raciborskiej, przy ul. Staszica 1. Spółka nie posiada oddziałów (zakładów).

Spółka powstała w wyniku przekształcenia przedsiębiorstwa państwowego pod nazwą Fabryka Obrabiarek RAFAMET, na mocy aktu z dnia 22 maja 1992 r.

W dniu 01.07.1992 r. Spółka została wpisana do rejestru handlowego pod nr RHB 8368, 14.12.2001 r. do Rejestru Przedsiębiorców Krajowego Rejestru Sądowego pod nr KRS 000069588, który jest prowadzony przez Sąd Rejonowy w Gliwicach, X Wydział Gospodarczy Krajowego Rejestru Sądowego.

Głównym przedmiotem działalności Emitenta jest:

- produkcja obrabiarek,
- działalność usługowa w zakresie instalowania, naprawy i konserwacji obrabiarek do obróbki metalu,
- obróbka mechaniczna elementów metalowych.

Podstawowy asortyment produkcyjny Emitenta to obrabiarki specjalistyczne do obróbki kół zestawów kołowych pojazdów szynowych (kolej, tramwaje, metro), w produkcji których Spółka zajmuje pozycję wiodącego producenta na skalę światową oraz karuzelowe, wielkogabarytowe obrabiarki specjalne dla przemysłu zaleczonego energetycznego oraz maszynowego, w produkcji których Spółka jest rozpoznawalnym producentem na rynkach światowych. Spółka działa zdecydowanie w obszarach produkcji niszowej. Wyroby Emitenta są realizowane na jednostkowe zamówienia.

Działalność remontowa realizowana przez Spółkę obejmuje naprawy i modernizacje obrabiarek produkcji własnej i innych producentów.

Pozostała działalność usługowa Spółki dotyczy:

- realizacji usług obróbki wiórowej, w tym detali wielkogabarytowych,
- opracowywania dokumentacji konstrukcyjnej w zakresie modernizacji maszyn i urządzeń,
- opracowywania programów technologicznych w zakresie obróbki części dla obrabiarek sterowanych numerycznie,
- wykonywania pomiarów geometrycznych maszyn urządzeń z wykorzystaniem precyzyjnych urządzeń laserowych,
- realizacji posprzedażnych usług montażowych i serwisowych.

2. INFORMACJA O AKCJACH EMITENTA.

Kapitał zakładowy RAFAMET S.A. wynosi 43.187.010 PLN i składa się z 4.318.701 akcji zwykłych na okaziciela, emitowanych w seriach:

- seria A od nr 00000001 do nr 00068165,
- seria B od nr 00068166 do nr 00340823,
- seria C od nr 00340824 do nr 00890195,
- seria D od nr 00890196 do nr 01363290,
- seria E od nr 01363291 do nr 01439567,
- seria F od nr 01439568 do nr 04318701.

Akcje serii A-D powstały w wyniku konwersji funduszy przedsiębiorstwa państwowego na kapitał akcyjny. Cena emisyjna akcji serii E wynosiła 10 zł, natomiast cena emisyjna akcji serii F 15 zł.

Wszystkie akcje RAFAMET S.A. są notowane na Giełdzie Papierów Wartościowych w Warszawie.

Wykres 1 Struktura akcjonariatu na dzień 31.12.2020 r.

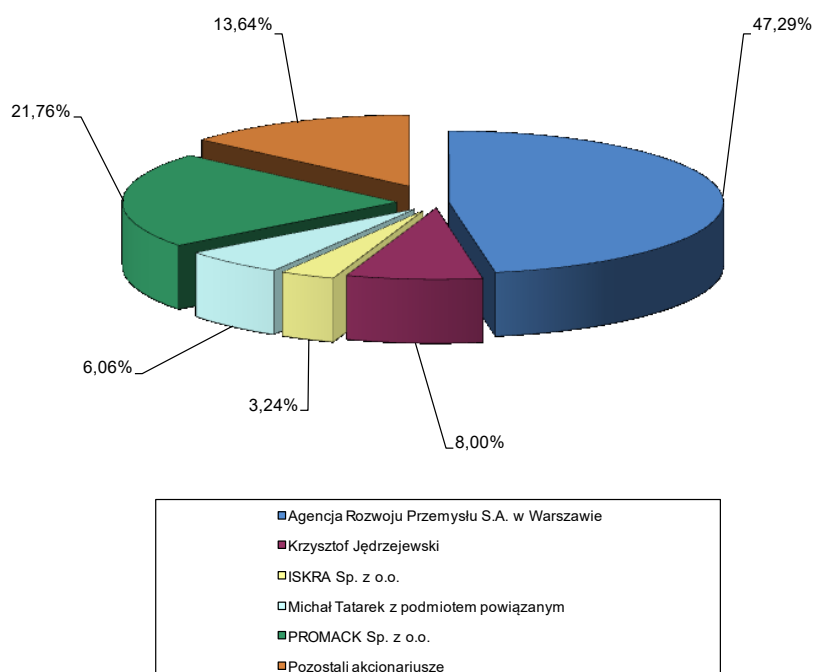

W dniu 23.06.2020 r. Zwyczajne Walne Zgromadzenie RAFAMET S.A. podjęło uchwałę w sprawie podziału zysku za rok obrotowy 2019. Po zapoznaniu się z wnioskiem Zarządu oraz z opinią Rady Nadzorczej, zatwierdzono przeznaczenie zysku netto za rok obrotowy 2019 w wysokości 770.539,62 zł na kapitał zapasowy Spółki.

W okresie objętym raportem Spółka nie przeprowadziła emisji papierów wartościowych.

W 2020 r. Emitent nie nabywał akcji własnych.

Spółka nie posiada informacji o umowach, w tym również zawartych po dniu bilansowym, w wyniku których mogą nastąpić w przyszłości zmiany w proporcjach posiadanych akcji przez dotychczasowych akcjonariuszy.

Emitent nie prowadzi programów akcji pracowniczych.

3. INFORMACJA O POWIĄZANIACH ORGANIZACYJNYCH I KAPITAŁOWYCH.

Wykres 2 Struktura powiązań organizacyjnych i kapitałowych Grupy Kapitałowej RAFAMET .

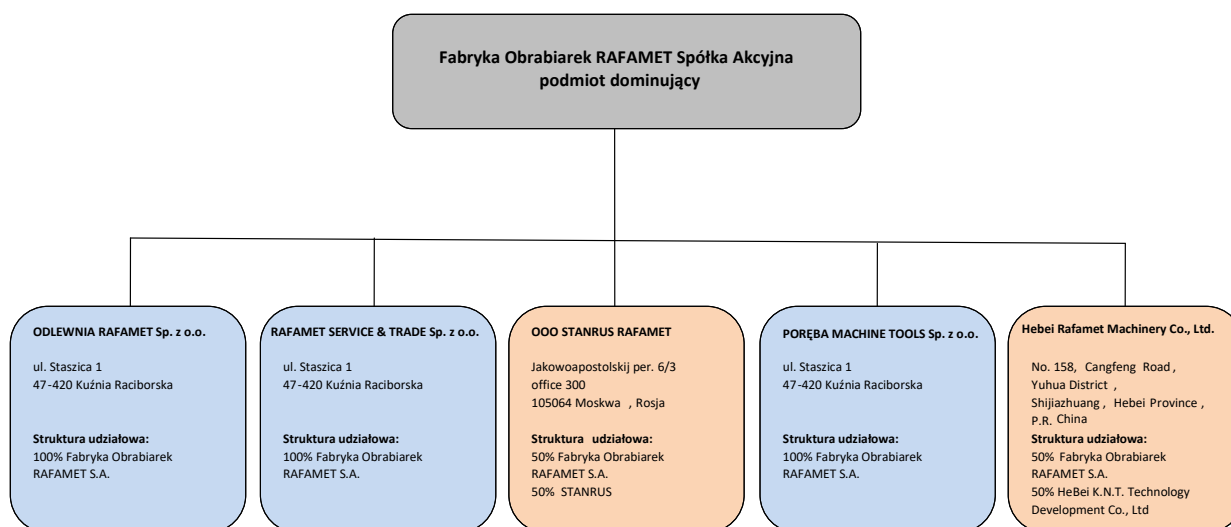

Fabryka Obrabiarek RAFAMET S.A. jest podmiotem dominującym Grupy Kapitałowej RAFAMET w skład której wchodzi następujące spółki zależne:

ODLEWNIA RAFAMET Sp. z o.o.

ODLEWNIA RAFAMET Sp. z o.o. w dniu 17.04.2003 r. została wpisana do Krajowego Rejestru Sądowego, Wydział X Gospodarczy Krajowego Rejestru Sądowego, pod nr KRS 0000159084.

Kapitał zakładowy spółki zależnej wynosi 17.000.000,00 zł i dzieli się na 34.000 równych i niepodzielnych udziałów o wartości 500,00 zł każdy. Emitent posiada 100% udziałów.

ODLEWNIA RAFAMET Sp. z o. o. prowadzi działalność w zakresie produkcji i sprzedaży odlewów żeliwnych, modeli odlewniczych oraz usług obróbki mechanicznej. Ponadto spółka zależna wykonuje m.in. usługi śrutowania oraz szeroko pojęte usługi laboratoryjne.

Odlewnia specjalizuje się w produkcji żeliwa szarego (w zakresie ciężarowym: 500 – 40000 kg), sferoidalnego (w zakresie ciężarowym: 500 – 30000 kg) oraz austenitycznego (Ni-hard i Ni-resist).

Odlewy wykonywane przez Spółkę mają zastosowanie w:

- przemyśle obrabiarkowym (łóża, stoły, belki suportowe, stojaki, płyty montażowe),
- przemyśle maszynowym (elementy pomp, korpusy, koła zamachowe, piasty),
- przemyśle okrętowym (obudowy przekładni, obudowy łożysk),
- przemyśle górniczym (korpusy przekładni),
- przemyśle energetycznym (korpusy i pokrywy silników),
- przemyśle motoryzacyjnym (elementy matryc i tłoczników, formy do opon),
- przemyśle gazowniczym.

„RAFAMET- SERVICE & TRADE” Sp. z o.o.

Spółka w dniu 27.06.2003 r. została wpisana do Rejestru Przedsiębiorców w Sądzie Rejonowym w Gliwicach, X Wydział Gospodarczy Krajowego Rejestru Sądowego, pod numerem KRS 0000165886.

Kapitał zakładowy wynosi 353.000,00 zł i dzieli się na 706 równych i niepodzielnych udziałów o wartości 500,00 każdy. Emitent posiada 100% udziałów.

Przedmiotem działalności „RAFAMET- SERVICE & TRADE” Sp. z o.o. jest świadczenie usług przemysłowych w obszarach uzupełniających i ułatwiających proceduralnie aktywność Emitenta, serwis pogwarancyjny na rzecz podmiotów eksploatujących obrabiarki produkcji RAFAMET S.A. oraz usługi montażowe, remonty obrabiarek i innych urządzeń technicznych. Ponadto spółka zależna zajmuje się usługami projektowo – konstrukcyjnymi podzespołów obrabiarek oraz tłumaczeniami tekstów technicznych.

„PORĘBA MACHINE TOOLS” Sp. z o.o.

Spółka w dniu 23.05.2016 r. została wpisana do Rejestru Przedsiębiorców w Sądzie Rejonowym w Gliwicach, X Wydział Gospodarczy Krajowego Rejestru Sądowego, pod numerem KRS 0000618904.

Kapitał zakładowy Spółki wynosi 200.000,00 zł i dzieli się na 400 równych i niepodzielnych udziałów o wartości nominalnej 500,00 zł każdy. Emitent posiada 100% udziałów.

Przedmiotem działalności PORĘBA MACHINE TOOLS Sp. z o.o. jest pozycjonowanie marketingowe marki PORĘBA.

OOO „STANRUS-RAFAMET”

Fabryka Obrabiarek RAFAMET S.A. jest udziałowcem w firmie OOO „STANRUS-RAFAMET” z siedzibą w Moskwie, w której posiada 50% udziałów. Spółka ta została powołana dla uczestnictwa w przetargach handlowych, w których wymagane jest wykazanie się rejestracją podmiotu prawnego na terenie Federacji Rosyjskiej i pełni ona jedynie funkcję pośrednika handlowego na rynku rosyjskim. Obroty z tą firmą za rok 2020 wyniosły z tytułu dostaw i pozostałych kwotę 33 tys. zł, natomiast obroty z tytułu kontraktów nie wystąpiły.

HEBEI RAFAMET MACHINERY Co., Ltd.

W dniu 22.11.2017 r. pomiędzy RAFAMET S.A. a spółką Hebei K.N.T. Technology Development Co., Ltd, została podpisana umowa spółki joint venture pod nazwą HEBEI RAFAMET MACHINERY Co., Ltd.

Kapitał zakładowy Spółki wynosi 3 mln CNY. Każdy z udziałowców objął 50% kapitału zakładowego. Wartość objętych udziałów przez RAFAMET S.A. w spółce wynosi 815.250 zł i na dzień 31.12.2020 roku nie została pokryta.

Przedmiotem działalności Spółki jest montaż urządzeń mechanicznych i elektrycznych oraz wyposażenia pomiarowego, produkcja, sprzedaż i usługi posprzedażne, badania i rozwój technologii urządzeń mechanicznych i elektrycznych, doradztwo techniczne, usługi techniczne, a także sprzedaż, wywóz i przywóz wszelkiego rodzaju towarów i technologii.

4. SYTUACJA FINANSOWA.

4.1. Omówienie podstawowych wielkości ekonomiczno – finansowych.

Emitent za 2020 rok osiągnął zysk netto w wysokości 1.326 tys. zł. Za okres 12 miesięcy roku poprzedniego Emitent uzyskał zysk netto w wysokości 771 tys. zł. Na poziom wyniku finansowego wpłynęły następujące wyniki cząstkowe:

- zysk brutto na sprzedaży 21.644 tys. zł (okres porównywalny 19.449 tys. zł),
- zysk (strata) na sprzedaży 2.605 tys. zł (okres porównywalny 1.796 tys. zł),
- zysk (strata) na pozostałej działalności operacyjnej 97 tys. zł (okres porównywalny 448 tys. zł),
- strata na operacjach finansowych (1.197) tys. zł (okres porównywalny (1.205) tys. zł),
- zysk (strata brutto) 1.505 tys. zł (okres porównywalny 1.039 tys. zł).

W 2020 r. przychody ze sprzedaży ogółem wyniosły 89.377 tys. zł i były wyższe o 5.648 tys. zł od przychodów uzyskanych w porównywalnym okresie 2019 roku. Przychody ze sprzedaży wyrobów i usług były o 1.593 tys. zł wyższe od przychodów uzyskanych za okres porównywalny. Wyższe również uzyskano przychody z tytułu sprzedaży towarów i materiałów o 4.055 tys. zł. Koszty sprzedanych produktów, towarów i materiałów zwiększyły się o 3.453 tys. zł. Koszt wytworzenia sprzedanych wyrobów i usług zwiększył się o 244 tys. zł. Wypracowany zysk brutto na sprzedaży w wysokości 21.644 tys. zł wystarczył na pokrycie kosztów ogólnozakładowych i sprzedaży. Koszty ogólnozakładowe wzrosły o 515 tys. zł, natomiast koszty sprzedaży obejmujące prowizję za pośrednictwo, transport, ubezpieczenie, opakowanie, zmniejszyły się o 593 tys. zł.

Przedstawione dane tabelarycznie obrazują sytuację gospodarczą na wszystkich poziomach rachunku zysków i strat oraz prezentują bilansowe źródła finansowania majątku.

Tabela 1 Dynamika rachunku zysków i strat (w tys. zł).

Lp.	RACHUNEK ZYSKÓW I STRAT (w tys. zł)	01.-12.2020	01.-12.2019	Dynamika 2020/2019
1.	2.	3.	4.	5
1.	Przychody ze sprzedaży produktów, towarów i materiałów	89 377	83 729	6,7%
2.	Koszty sprzedanych produktów, towarów i materiałów	67 733	64 280	5,4%
3.	Zysk (strata) brutto na sprzedaży	21 644	19 449	11,3%
4.	Koszty ogólnozakładowe	17 013	15 802	7,7%
5.	Koszty sprzedaży	2 026	1 851	9,5%
6.	Zysk na sprzedaży	2 605	1 796	45,0%
7.	Pozostałe przychody operacyjne	284	1 010	-71,9%
8.	Pozostałe koszty operacyjne	187	562	-66,7%
9.	Zysk (strata) na działalności operacyjnej	2 702	2 244	20,4%
10.	Przychody finansowe	62	236	-73,7%
11.	Koszty finansowe	1 259	1 441	-12,6%
12.	Zysk (strata) przed opodatkowaniem	1 505	1 039	44,9%
13.	Podatek dochodowy	179	268	-32,2%
14.	Zysk (strata) netto z działalności kontynuowanej	1 326	771	72,0%

Koszty w układzie rodzajowym.

Tabela 2 Struktura i dynamika kosztów w układzie rodzajowym (w tys. zł).

Lp.	Wyszczególnienie	31.12.2020	31.12.2019	Struktura 2020 (%)	Struktura 2019 (%)	Dynamika 2020/2019 (%)
1	2	3	4	5	6	7
1.	Materiały	39 765	34 163	40,0%	37,9%	9,5%
2.	Energia	1 461	1 185	1,4%	1,3%	8,9%
3.	Usługi obce	10 104	11 422	13,4%	14,0%	-1,0%
4.	Wynagrodzenia	23 634	22 967	26,9%	27,2%	2,6%
5.	Ubezpieczenia społeczne i inne świadczenia	5 609	5 266	6,2%	6,3%	0,9%
6.	Podatki i opłaty	1 389	1 297	1,5%	1,7%	-6,7%
7.	Amortyzacja	6 141	6 048	7,1%	7,5%	-2,0%
8.	Pozostałe koszty	1 309	2 959	3,5%	4,0%	-9,9%
	RAZEM	89 412	85 307	82 272	100,0%	3,7%

Poniesione koszty za okres 01-12.2020 r. wyniosły 89.412 tys. zł i były o 34.105 tys. zł (tj. o 4,8%) wyższe w stosunku do kosztów poniesionych za okres porównywalny 2019 r. Wzrost poniesionych kosztów wystąpił w pozycji „materiały” o 5.602 tys. zł, tj. o 16,4%, „energia” o 276 tys. zł, tj. o 23,3%, „wynagrodzenia” o 667 tys. zł, tj. o 2,9%, a także w pozycji „ubezpieczenia społeczne i inne świadczenia” o 343 tys. zł. Zmniejszyły się natomiast koszty w pozycjach: „usługi obce” o 1.318 tys. zł i „pozostałe koszty” o 1.650 tys. zł.

Pozostała działalność operacyjna.

Na pozostałej działalności operacyjnej uzyskano zysk w wysokości 97 tys. zł, a w roku poprzednim osiągnięto zysk w wysokości 448 tys. zł. Pozostałe przychody operacyjne wyniosły 284 tys. zł i były niższe o 726 tys. zł. od pozostałych przychodów osiągniętych za okres za 01-12.2019 roku.

Tabela 3 Pozostałe przychody operacyjne (w tys. zł).

POZOSTAŁE PRZYCHODY OPERACYJNE	01-12.2020	01-12.2019
Rozwiązanie odpisów aktualizujących wartość należności	6	2
Uzyskane kary, grzywny i odszkodowania	1	187
Przychody ze sprzedaży odpadów	1	2
Zysk ze zbycia niefinansowych aktywów trwałych	156	533
Nota uznaniowa za poniesione koszty	57	228
Dofinansowanie do cen prądu elektrycznego	24	-
Zakończenie umowy leasingu	4	-
Zwrot podatku zagranicznego VAT	20	-
Zwrot kosztów ubezpieczenia AC samochodów sprzedanych	12	-
Refundacja szkoleń	-	8
Nadwyżki inwentaryzacyjne	-	3
Pozostałe przychody	3	47
RAZEM	284	1 010

Pozostałe koszty operacyjne wyniosły 187 tys. zł i były niższe o 375 tys. zł od pozostałych kosztów poniesionych w okresie 01-12.2019 r.

Tabela 4 Pozostałe koszty operacyjne (w tys. zł).

POZOSTAŁE KOSZTY OPERACYJNE	01-12.2020	01-12.2019
Odpis aktualizujący wartość należności	-	34
Darowizny	56	64
Strata ze zbycia niefinansowych aktywów trwałych	-	-
Umorzenie należności	-	-
Kary i odszkodowania	67	196
Szkody losowe	25	206
Spisanie materiałów zbędnych	1	39
Pozostałe koszty	27	23
Koszt ubezpieczenia AC samochodów sprzedanych	11	-
RAZEM	187	562

Działalność finansowa.

W 2020 r., podobnie jak w latach poprzednich, Spółka uzyskała ujemny wynik na działalności finansowej w wysokości 1.197 tys. zł (w 2019 r. strata wynosiła 1.205 tys. zł).

Przychody finansowe wyniosły 62 tys. zł i obejmują:

Tabela 5 Przychody finansowe (w tys. zł).

PRZYCHODY FINANSOWE	01-12.2020	01-12.2019
Przychody z tytułu odsetek od kontrahentów	-	-
Przychody z tytułu udzielonych pożyczek	54	103
Przychody z tytułu odsetek od lokat bankowych	-	-
Zysk ze sprzedaży aktywów finansowych rozliczanych przez wynik finansowy	-	-
Nadwyżka dodatnich różnic kursowych z tytułu wyceny zobowiązań leasingowych	-	57
Nadwyżka dodatnich różnic kursowych na środkach pieniężnych	-	-
Nadwyżka dodatnich różnic kursowych od forwardów	-	29
Umorzenie odsetek od zobowiązań	-	12
Rozwiązanie odpisów aktualizujących wartość należności	-	-
Prowizja za udzielone poręczenie	8	7
Zwrot kosztów gwarancji bankowych	-	28
Pozostałe (suma pozycji nieistotnych)	-	-
RAZEM	62	236

Koszty finansowe za 2020 r. wyniosły 1.259 tys. zł i obejmują:

Tabela 6 Koszty finansowe (w tys. zł).

KOSZTY FINANSOWE	01-12.2020	01-12.2019
Odsetki i prowizje od kredytów	725	801
Odsetki od zobowiązań handlowych i budżetowych	37	66
Część odsetkowa od leasingu	124	201
Odpisy aktualizujące naliczone odsetki	-	-
Ujemne różnice kursowe od wyceny zobowiązań leasingowych	-	-
Ujemne różnice kursowe od wyceny forwardów	-	-
Nadwyżka ujemnych różnic kursowych na środkach pieniężnych	75	7
Koszty z tytułu prowizji od udzielonych gwarancji	298	366
RAZEM	1 259	1 441

Podatek dochodowy.

Pozycja „podatek dochodowy” wynosi 179 tys. zł i obejmuje tylko część odroczoną.

Główne pozycje różnic przejściowych, które spowodowały utworzenie aktywa obejmują 19% od następujących pozycji:

- rezerwa na świadczenia pracownicze,
- zobowiązania z tytułu wyceny kontraktów,
- pozostałe rezerwy,
- odpisy aktualizujące.

Główne pozycje różnic przejściowych, które spowodowały utworzenie rezerwy obejmują 19% od następujących pozycji:

- różnice pomiędzy wartością podatkową i księgową środków trwałych i wartości niematerialnych,
- oszacowane zyski na umowach długoterminowych,
- niezrealizowane dodatnie różnice kursowe.

Bilans – sytuacja majątkowa Spółki.

Tabela 7 Struktura i dynamika majątku (w tys. zł).

AKTYWA	31.12.2020	31.12.2019	Struktura 2020 (%)	Struktura 2019 (%)	Dynamika 2020/2019 (%)
A. Aktywa trwałe	75 444	79 312	43,7	44,2	-4,9
1. Rzeczowe aktywa trwałe	49 818	52 921	28,9	29,5	-5,9
2. Wartości niematerialne	2 150	2 586	1,2	1,4	-16,9
3. Nieruchomości inwestycyjne	106	111	0,1	0,1	-4,5
4. Udziały w jednostkach zależnych	18 369	18 369	10,7	10,2	0,0
5. Pożyczki długoterminowe	1 540	1 440	0,9	0,8	6,9
6. Aktywa z tytułu odroczonego podatku dochodowego	2 684	3 576	1,6	2,0	-24,9
7. Pozostałe aktywa trwałe	777	309	0,5	0,2	151,5
B. Aktywa obrotowe	97 006	100 108	56,3	55,8	-3,1
1. Zapasy	14 061	10 964	8,2	6,1	28,2
2. Należności handlowe	16 968	23 343	9,8	13,0	-27,3
3. Należności z tytułu kontraktów	59 136	61 089	34,3	34,0	-3,2
4. Pozostałe należności	3 319	2 411	1,9	1,3	37,7
5. Pożyczki krótkoterminowe	1 833	1 138	1,1	0,6	61,1
6. Rozliczenia międzyokresowe	801	777	0,5	0,4	3,1
7. Środki pieniężne i ich ekwiwalenty	888	386	0,5	0,2	130,1
A k t y w a r a z e m	172 450	179 420	100,0	100,0	-3,9

Suma aktywów na dzień 31.12.2020 r. wyniosła 172.450 tys. zł i była niższa o 6.970 tys. zł w stosunku do sumy bilansowej z dnia 31.12.2019 r. Aktywa trwałe stanowią 43,7% majątku Spółki, z czego największą pozycję stanowią rzeczowe aktywa trwałe (28,9% sumy aktywów). Wartość rzeczowych aktywów trwałych spadła o 3.103 tys. zł. Wzrosły pozostałe aktywa trwałe o 468 tys. zł. Spadek wartości aktywów z tytułu odroczonego podatku dochodowego o 892 tys. zł nastąpił z tytułu wykorzystaniu utworzonego aktywa.

Aktywa obrotowe zmniejszyły się o 3.102 tys. zł, tj. o 3,1% i stanowiły 56,3% udziału w majątku Spółki. Wzrost wystąpił w pozycjach: pozostałe należności o 908 tys. zł, tj. o 37,7%, przy spadku należności handlowych o 6.375 tys. i należności z tytułu kontraktów o kwotę 1.953 tys. zł. Stan środków pieniężnych zwiększył się o 502 tys. zł. Wartość zapasów wzrosła o 3.097 tys. zł., a rozliczeń międzyokresowych o 24 tys. zł. Pożyczki krótkoterminowe zwiększyły się o 695 tys. zł.

Tabela 8 Struktura i dynamika źródeł finansowania (w tys. zł).

PASYWA	31.12.2020	31.12.2019	Struktura 2020 (%)	Struktura 2019 (%)	Dynamika 2020/2019 (%)
A. Kapitał własny	92 773	91 617	53,8	51,1	1,3
1. Kapitał zakładowy	43 187	43 187	25,0	24,1	0,0
2. Kapitał zapasowy	36 662	35 891	21,3	20,0	2,1
3. Kapitał zapasowy (aggio)	13 034	13 034	7,6	7,3	0,0
4. Zyski/straty aktuarialne	-1 436	-1 266	-0,8	-0,7	13,4
5. Zyski zatrzymane	-	-	0,0	0,0	-
6. Zysk (strata) netto	1 326	771	0,48	0,4	72,0
B. Zobowiązania długoterminowe	19 940	17 092	11,6	9,5	16,7
1. Kredyty i pożyczki	4 500	600	2,6	0,3	650
2. Zobowiązania finansowe	2 581	3 054	1,5	1,7	-15,5
3. Inne zobowiązania długoterminowe	36	48	0,0	0,1	-25,0
4. Rezerwy z tytułu odroczonego podatku dochodowego	5 697	6 449	3,3	3,6	-11,7
5. Rezerwy na świadczenia emerytalne i podobne	7 126	6 941	4,1	3,9	2,7
C. Zobowiązania krótkoterminowe	59 737	70 711	34,6	39,4	-15,5
1. Kredyty i pożyczki	12 575	21 507	7,3	12,0	-41,5
2. Zobowiązania finansowe	1 651	1 797	1,0	1,0	-8,1
3. Zobowiązania handlowe	11 710	13 567	6,8	7,6	-13,7
4. Zaliczki z tytułu kontraktów	25 296	23 780	14,7	13,3	6,4
5. Zobowiązania z tytułu wyceny kontraktów długoterminowych	1 818	1 312	1,1	0,7	38,6
6. Zobowiązania pozostałe	4 257	5 002	2,8	2,8	-14,9
7. Rezerwy na świadczenia emerytalne i podobne	1 723	1 559	1,0	0,9	10,5
8. Pozostałe rezerwy i rozliczenia międzyokresowe bierne	707	2 187	0,4	1,2	-67,7
Pasywa razem	172 450	179 420	100,0	100,0	-3,9

Podstawowe źródło finansowania aktywów Spółki stanowi kapitał własny, którego udział w sumie bilansowej wyniósł 53,8 %. Na dzień 31.12.2019 r. wskaźnik ten wynosił 51,1%. Wartość kapitału obcego spadła z poziomu 87.803 tys. zł na koniec 2019 roku do poziomu 79.677 tys. zł, tj. o 8.126 tys. zł. Zadłużenie z tytułu kredytów i pożyczek zmniejszyło o 5.032 tys. zł, a zobowiązania finansowe z tytułu leasingu zmniejszyły się o 619 tys. zł. Ważne źródło finansowania Spółki stanowią otrzymywane zaliczki do realizowanych kontraktów. Na dzień 31.12.2020 r. stan zaliczek wynosił 25.296 tys. zł i zwiększył się o 1.516 tys. zł w porównaniu do 2019 roku. Zobowiązania handlowe spadły o 1.857 tys. zł i wynosiły 11.710 tys. zł.

W analizowanym okresie Spółka zmniejszyła stan rezerw o 1.883 tys. zł.

Na dzień 31.12.2020 r. Spółka wykazuje następujące rezerwy:

- rezerwę na świadczenia pracownicze 8.849 tys. zł (wzrost o 349 tys. zł),
- rezerwę z tytułu odroczonego podatku dochodowego 5.697 tys. zł (spadek o 752 tys. zł),
- rezerwę na inne koszty dotyczące prowizji i gwarancji sprzedanych maszyn 707 tys. zł (spadek o 1.480 tys. zł).

Łączna wartość rezerw ujętych w pasywach bilansu wynosi 15.253 tys. zł i stanowi 8,8% sumy bilansowej.

Przepływy finansowe.

Za 2020 rok Spółka uzyskała dodatnie przepływy z działalności operacyjnej oraz ujemne przepływy z działalności inwestycyjnej i finansowej.

Przepływy pieniężne z działalności operacyjnej wynosiły „+” 10.804 tys. zł. Za okres porównywalny 2019r. ukształtowały się na poziomie „+”4.945 tys. zł. Osiągnięty za 2020 r. zysk przed opodatkowaniem w wysokości 1.505 tys. zł został skorygowany m.in. o:

- spadek stanu zobowiązań z wyłączeniem pożyczek i kredytów w kwocie „-” 563 tys. zł,
- amortyzację o 6.141 tys. zł,
- spadek stanu należności o „-” 7.420 tys. zł,
- wzrost zapasów o 3.097 tys. zł,
- spadek stanu rezerw o „-” 1.340 tys. zł.

Przepływy pieniężne z działalności inwestycyjnej są ujemne i wynosiły „-” 2.865 tys. zł. Za 2019 r. wynosiły „-”1.479 tys. zł.

Wpływy z działalności inwestycyjnej stanowiły wartość 1.340 tys. zł i pochodziły głównie ze spłaty pożyczki przez podmiot zależny w wysokości 405 tys. zł i zbycia rzeczowych aktywów trwałych w wysokości 881 tys. zł.

Wydatki na działalność inwestycyjną wyniosły 4.176 tys. zł. Główne pozycje wydatków inwestycyjnych to udzielone pożyczki spółce zależnej w wysokości 1.200 tys. zł oraz nabycie rzeczowych aktywów trwałych i wartości niematerialnych w wysokości 3.005 tys. zł.

Przepływy pieniężne z działalności finansowej były ujemne i wyniosły „-” 7.510 tys. zł. Za okres porównywalny 2019 r. ukształtowały się na poziomie „-” 4.945 tys. zł. Wpływy z działalności finansowej dotyczyły zaciągniętych kredytów i pożyczek w wysokości 14.000 tys. zł. Wydatki dotyczyły płatności zobowiązań z tytułu umów leasingu finansowego w wysokości 1.277 tys. zł., spłaty kredytów w wysokości 19.086 tys. zł oraz spłaty odsetek od kredytów i leasingu w wysokości 1.147 tys. zł.

Stan środków pieniężnych zgromadzonych na rachunkach bankowych i w kasie zwiększył się o 502 tys. zł w porównaniu ze stanem na dzień 01.01.2020 r.

4.2. Wskaźniki finansowe i niefinansowe.

Wskaźniki struktury.

Tabela 9 Wskaźniki struktury.

Wskaźniki struktury		j.m.	31.12. 2020	31.12. 2019
Wskaźnik struktury pasywów (źródła finansowania)	(kapitał własny / kapitał obcy) * 100	%	116,4	104,3
Wskaźnik pokrycia aktywów trwałych kapitałem własnym	(kapitał własny / aktywa trwałe) * 100	%	123,0	115,5
Wskaźnik pokrycia aktywów trwałych kapitałem stałym	(kapitał stały / aktywa trwałe) * 100	%	149,4	137,1

Spadek kapitału obcego o 8.226 tys. zł przy wzroście kapitału własnego o 1.156 tys. zł spowodował poprawę wskaźnika struktury pasywów (źródła finansowania) o 12,1 pkt. % z poziomu 104,3% do poziomu 116,4%.

Spadek aktywów trwałych o 3.868 tys. zł miał wpływ na poprawę wskaźnika pokrycia aktywów trwałych kapitałem własnym z poziomu 115,5% do poziomu 123%. Aktywa trwałe Spółki są nadal w całości finansowane kapitałem własnym i spełniona została (podobnie jak w latach poprzednich) złota reguła bilansowa. Poprawił się również wskaźnik pokrycia aktywów trwałych kapitałem stałym (rozumianego jako suma kapitału własnego, rezerw długoterminowych, zobowiązań długoterminowych i rozliczeń międzyokresowych długoterminowych) z poziomu 137,1% na koniec 2019 r. do 149,4 % na koniec 2020 r.

Wskaźniki rentowności.

Tabela 10 Wskaźniki rentowności.

Wskaźniki rentowności		j.m.	31.12.2020	31.12.2019
Rentowność aktywów (ROA)	(wynik netto / przeciętny stan aktywów) * 100	%	0,8	0,4
Rentowność kapitałów własnych (ROE)	(wynik netto / przeciętny stan kapitałów własnych) * 100	%	1,4	0,8
Rentowność przychodów	(wynik netto / przychody ogółem) * 100	%	1,5	0,9

Uzyskanie za 2020 r. zysku netto znacznie wyższego od zysku roku ubiegłego spowodowało poprawę wszystkich wskaźników rentowności i poprawę efektywności funkcjonowania Spółki.

Wskaźnik rentowności aktywów ROA informujący o efektywności wykorzystania całego majątku Spółki wynosi 0,8% i poprawił się o 0,4 pkt. %. Wskaźnik rentowności kapitałów własnych ROE wynosi 1,4% i poprawił się o 0,6 pkt. %. Rentowność przychodów wzrosła z poziomu 0,9 % na koniec 2019 roku do poziomu 1,5%.

Wskaźniki zadłużenia.

Tabela 11 Wskaźniki zadłużenia.

Wskaźniki zadłużenia		j.m.	31.12.2020	31.12.2019
Wskaźnik ogólnego zadłużenia	(zobowiązania ogółem (bez rezerw) / aktywa ogółem) * 100	%	37,4	39,4
Stopa zadłużenia (wskaźnik zadłużenia kapitału własnego)	(zobowiązania ogółem (bez rezerw) / kapitały własne) * 100	%	69,4	77,1
Wskaźnik zadłużenia długoterminowego	(zobowiązania długoterminowe (bez rezerw) / kapitały własne) * 100	%	7,7	4,0

Spadek zobowiązań ogółem o 6.243 tys. zł, a szczególnie spadek kredytów i pożyczek wpłynął na polepszenie wskaźników zadłużenia ogólnego oraz stopy zadłużenia, natomiast wzrost zobowiązań długoterminowych z tytułu otrzymanej pożyczki wpłynął na pogorszenie wskaźnika zadłużenia długoterminowego. Wskaźnik ogólnego zadłużenia określa udział wszystkich zobowiązań (bez rezerw) w pasywach bilansu. Na koniec 2020 r. wynosi 37,4% sumy bilansowej (na koniec 2019 r. wynosił 39,4%). W oparciu o wielkość wskaźnika zadłużenia kapitału własnego należy stwierdzić, że ogół zobowiązań Spółki stanowi równowartość 69,4% jej kapitału własnego. Na koniec 2019 r. zobowiązania ogółem stanowiły 77,1% wartości kapitału własnego.

Wskaźniki efektywności.

Tabela 12 Wskaźniki efektywności.

Wskaźniki efektywności		j.m.	31.12.2020	31.12.2019
Szybkość obrotu zapasów	przeciętny stan zapasów * liczba dni w okresie / przychody ze sprzedaży	ilość dni	51	46
Szybkość obrotu należności z tytułu dostaw i usług	przeciętny stan należności z tytułu dostaw, robót i usług+ należności z tyt. kontraktów * liczba dni w okresie / przychody ze sprzedaży	ilość dni	328	342
Szybkość obrotu zobowiązań z tytułu dostaw i usług	przeciętny stan zobowiązań z tytułu dostaw, robót i usług+ otrzymane zaliczki do kontraktów * liczba dni w okresie / przychody ze sprzedaży	ilość dni	152	138

Wskaźniki szybkości obrotu zapasów i obrotu zobowiązań uległy niewielkiemu pogorszeniu, natomiast poprawił się wskaźnik obrotu należnościami, co oznacza, że cykl obrotu się minimalnie skrócił.

4.3. Nietypowe zdarzenia mające wpływ na wynik finansowy Spółki.

W 2020 r. nie wystąpiły nietypowe zdarzenia mające wpływ na wynik finansowy Spółki w istotny sposób. Oczywiście COVID-19 miał wpływ na organizację i sposób pracy Spółki w roku 2020, jednak zanotowane wyniki tak sprzedażowe jak i finansowe wskazują, że Spółka poradziła sobie z następstwami COVID-19 w roku ubiegłym sposób zadawalający.

4.4. Aktualna i przewidywana sytuacja finansowa.

Aktualna sytuacja handlowo - kontraktowa oraz finansowa RAFAMET S.A. jest dobra. Spółka posiada według stanu na dzień sporządzenia niniejszego sprawozdania znaczące pokrycie planu produkcji i sprzedaży na rok 2021 w formie zamówień i kontraktów klientów. Spółka koncentruje swoje wysiłki marketingowe na powiększaniu stanu kontraktacji na lata następne po roku 2021.

Na dzień 31.12.2020 r. Spółka posiadała zobowiązania kredytowo-pożyczkowe z tytułu kredytów obrotowych oraz w rachunku bieżącym, pożyczki w wysokości 15.875 tys. zł, a stan należności handlowych krótkoterminowych oraz z tytułu wyceny kontraktów wynosił 76.104 tys. zł. Jest to o 5.328 tys. zł mniej niż w roku poprzednim.

Spółka na koniec roku sprawozdawczego korzystała z kredytu inwestycyjnego wykorzystanego na budowę hali montażu II, z zadłużeniem pozostającym do spłaty w wysokości 1.200 tys. zł.

Zarząd Spółki dostrzega następujące zagrożenia w zakresie działań dotyczących zarządzania zasobami finansowymi:

- wysokość kosztów finansowych może ulegać wzrostowi ze względu na przewidywane w roku 2021 korzystanie ze zwiększonej akcji kredytowej Spółki, jako następstwo powstrzymywania się klientów przez kontraktowymi terminami odbiorów maszyn (problem blokady granic dla zagranicznych delega-

cji odbierających obrabiarki (FAT), przesuwanie realizacji inwestycji klientów w następstwie wstrzymania prac inwestycyjnych na podstawie decyzji przeciwstawiających się rozprzestrzenieniu epidemii (np. powstrzymanie prac budowlanych),

- wysokość kosztów finansowych będzie ulegać zmianom ze względu na wahania kursowe walut,
- zakres oraz długość kryzysu wywołanego COVID-19.

Aby przeciwdziałać mogącym wystąpić zagrożeniom, Zarząd Spółki podjął działania minimalizujące powyższe ryzyka, na które narażony jest Emitent poprzez pozyskanie nowych linii kredytowych, nowych kredytów celowych oraz rozpoczęcie procedury zwiększania wielkości zobowiązań pożyczkowych. Działania Zarządu koncentrują się również wokół problematyki dostosowania systemu informacji ekonomicznej do potrzeb nowoczesnego zarządzania finansami, jak też wyposażenia przedsiębiorstwa w niezbędne zasoby majątkowo-kapitałowe.

W obecnej chwili nie jest możliwy do oszacowania wpływ pandemii koronawirusa SARS-Cov-2 i choroby COVID-19 na sytuację finansową Emitenta w roku 2021. Jednakże należy pokreślić, że wpływ koronawirusa na sytuację finansową Emitenta był w roku 2020 bardzo ograniczony. Liczymy na znaczącą poprawę sytuacji w zakresie znoszenia restrykcji wynikających z COVID-19 po osiągnięciu około 40% - 50% zaszczepień populacji ludności polskiej, co może nastąpić do końca 2021 roku.

4.5. Zarządzanie ryzykami finansowymi.

Ryzyko utraty płynności finansowej

Emitent monitoruje ryzyko potencjalnego braku środków pieniężnych i funduszy przy pomocy narzędzia okresowego planowania płynności. Celem Spółki jest utrzymanie równowagi pomiędzy ciągłością a elastycznością finansowania poprzez korzystanie z różnych źródeł finansowania, takich jak linia kredytowa wielocelowa (kredyt w rachunku bieżącym, kredyt odnawialny, kredyt celowy, linia do finansowania gwarancji bankowych), kredyt obrotowy, leasing finansowy oraz kredyt kupiecki. Utrzymanie płynności finansowej firmy na przestrzeni poszczególnych miesięcy roku 2021 jest nadrzędnym celem zarządczym firmy w dobie „COVID-19”.

Ryzyko wzrostu cen materiałów

Produkcja Spółki ma charakter materiałochłonny. Udział materiałów bezpośrednich takich jak wyroby hutnicze, odlewnicze czy części maszyn, podzespołów oraz urządzeń elektrotechnicznych i hydraulicznych w kosztach produkcji jest wysoki, dlatego też wzrost cen materiałów zaopatrzeniowych w istotny sposób może wpłynąć na ryzyko wzrostu kosztów produkcji, co może mieć bezpośrednie przełożenie na rentowność sprzedaży. Tendencja wzrostu cen zaopatrzeniowych bezpośrednio przekłada się na zwiększenia zapotrzebowania na środki pieniężne oraz zmniejszenie realizowanych marż zysku ze sprzedaży wyrobów przedsiębiorstwa. Spółka stale analizuje poziom cen materiałów zaopatrzeniowych kwalifikowanych dostawców w oparciu o procedury i instrukcje wynikające z Zintegrowanego Systemu Zarządzania. Emitent zabezpiecza się przed zmianami cen importowanych materiałów zaopatrzeniowych wykorzystując tzw. heging naturalny (dostawę dewiz pozyskanych z eksportu). Kolejnym sposobem na ograniczenie

ryzyka wzrostu cen jest dokonywanie zakupu materiałów i usług do produkcji w oparciu o politykę kilku dostawców jednego materiału, usługi i towaru, co powoduje poprawne relacje rynkowe skutkujące możliwością oddziaływania w znacznym stopniu na poziom cen. W przypadku dostawców – monopolistów istnieje duże uzależnienie i mała możliwość oddziaływania na cenę. Rynek w okresie COVID-19 będzie charakteryzował się wzrostem cen, trudnymi warunkami finansowymi potencjalnych dostaw, brakiem gwarancji ich terminowości. Emitent jest firmą realizującą swoje kontrakty w długich terminach 8-12 miesięcy i jest sprzedawcą finalnym dóbr inwestycyjnych, który nie może realizować polityki stosowanej przez podwykonawców.

Ryzyko utraty zdolności kredytowej

Ryzyko zdolności kredytowej Spółki analizowane jest poprzez przestrzeganie kowenantów finansowych ustalonych przez Spółkę z bankami ją finansującymi. W odniesieniu zaś do odbiorców Spółki monitorowane jest poprzez poddawanie potencjalnych klientów wstępnej weryfikacji i w zależności od oceny sytuacji zobowiązywanie ich do przedstawienia zabezpieczeń finansowych lub większej partycypacji w procesie realizacji kontraktu.

Ryzyko kursu walutowego

Ryzykiem zewnętrznym, na które Spółka nie ma wpływu będą skokowe zmiany kursowe na przestrzeni roku 2021 związane z napięciami gospodarki światowej w następstwie COVID-19 oraz przerwania łańcucha dostaw pomiędzy kooperującymi firmami, co może powodować duże wahania waluty w poszczególnych miesiącach roku 2021. Ryzyko kursowe w przypadku generowania w 2021 r. około 60-85% (szacunek na 2021 rok) przychodów ze sprzedaży w walutach wymiernych, stanowić będzie największą zmienną wpływającą na działalność firmy. Jednym ze sposobów ograniczenia ryzyka jest zawieranie kontraktów z odbiorcami z poza Europy w walucie EUR, co pozwala znacznie ograniczyć ryzyko kursowe walut z krajów o zmiennym ratingu. Produkcja Emitenta w znacznym stopniu opiera się o części, podzespoły, których ceny zależą od kursu EUR. Kompensowanie sprzedaży w EUR zakupami komponentów do produkcji w EUR jest jednym ze sposobów ograniczenia ryzyka kursowego. Ograniczanie ryzyka walutowego następuje także poprzez wykonywanie płatności z krajowymi importerami w walucie EUR. Innym sposobem eliminowania ryzyka kursowego jest zawieranie terminowych, walutowych transakcji zabezpieczających typu forward. Spółka posiada politykę zarządzania ryzykiem walutowym, jednak w roku 2020 odstąpiono od jej stosowania w związku z obserwowaną i analizowaną deprecjacją waluty krajowej, czego szczególnym potwierdzeniem był kurs bilansowy zanotowany na dzień 31.12.2020 roku. Zawieranie transakcji zabezpieczających będzie równie ryzykowne w roku 2021, gdyż Spółka nie będzie umiała precyzyjnie wskazywać przyszłych dat wpływu środków pieniężnych z tytułu realizacji kontraktów (częste, wielomiesięczne przesuwanie odbiorów maszyn). Potencjalna ujemna wycena pozycji zabezpieczającej w danym momencie może być nieakceptowalnym ryzykiem ze strony Spółki, większym aniżeli podążanie za rynkiem walut na poziomach rozliczeniowych dla PLN / EUR w wysokości około 4,50 PLN za 1 EUR.

Ryzyko stóp procentowych

Działalność Emitenta w przypadku zwiększenia finansowania obcego może w przypadku wzrostu rynkowych stóp procentowych wiązać się ze zwiększonymi kosztami finansowymi z tytułu obsługi zaciąganych zobowiązań. Zaciągane zobowiązania kredytowe w roku sprawozdawczym miały swoje odzwierciedlenie w ponoszonych kosztach odsetkowych. Racjonalne zadłużenie kredytowe w roku 2020, jak również brak zmienności stóp procentowych, pozwoliły w znacznym stopniu ograniczyć przedmiotowe ryzyko. Obniżka stóp procentowych dokonana w marcu br. przez NBP zmniejsza to ryzyko na rok bieżący w stopniu znaczącym.

Ryzyko współpracy z instytucjami finansowymi

W strukturze finansowania bieżącej działalności istotną rolę odgrywa finansowanie z wykorzystaniem kredytów bankowych. Istnieje ryzyko (nie wystąpiło ono jednak w 2020 roku), że Spółka nie będzie w stanie w 2021 roku wypełnić wszystkich warunków umów kredytowych (covenants). Wpływ COVID-19 na możliwość uzyskania uzgodnionych z bankami kowenantów jest jednoznacznie negatywny, jednak należy przyjąć, iż banki finansujące gospodarkę w okresie „kryzysu COVID-19” odstąpią od przestrzegania tych reguł. Powyższy czynnik może mieć jednak negatywny wpływ na działalność, sytuację finansową oraz osiągnięte wyniki.

4.6. Ocena zarządzania zasobami finansowymi.

Emitent na przestrzeni roku 2020 r. nie miał problemów z utrzymaniem płynności finansowej na poziomie operacyjnym. Spółka posiada zdolność do regulowania zobowiązań bieżących przez spieniężenie aktywów obrotowych.

Budżety przepływów gotówkowych oraz pozytywny wynik negocjacji z dostawcami towarów i usług wydłużający dotychczasowe terminy płatności, poprawiły zdolność płatniczą RAFAMET S.A.

Tabela 13 Analiza porównawcza podstawowych wskaźników płynności.

Wskaźniki płynności	31.12.2020 r.	31.12.2019 r.	Optymalna wartość
Wskaźnik płynności I	1,69	1,49	1,3-2,0
Wskaźnik płynności II	1,45	1,33	1,0

Wskaźniki płynności uległy poprawie w porównaniu z końcem roku 2019 r. Wartość wskaźnika bieżącej płynności, który określa stopień wypłacalności jednostki wyniosła 1,69, natomiast wskaźnik szybkiej płynności na koniec grudnia 2020 r. wyniósł 1,45 (są to wartości określane jako optymalne).

4.7. Informacja o zaciągniętych i wypowiedzianych umowach dotyczących kredytów i pożyczek.

Na dzień 31.12.2020 r. Spółka posiada zadłużenie z tytułu kredytów w wysokości 17.075 tys. zł i obejmuje ono kredyt w rachunku bieżącym na 3.425 tys. zł, kredyty obrotowe na 3.450 tys. zł, pożyczkę z ARP S.A. na 9.000 tys. zł oraz kredyt inwestycyjny w wysokości 1.200 tys. zł zaciągnięty na budowę hali.

Dnia 13.02.2020 roku został podpisany z Bankiem PKO BP S.A. aneks nr 4 do umowy kredytu inwestycyjnego na kwotę 12.000 tys. zł, zawartej dnia 21.03.2014 r. Na mocy aneksu dokonano zmiany w zabezpieczeniu kredytu, polegającej na obniżeniu hipoteki łącznej kaucyjnej z kwoty 14.400 tys. zł do kwoty 4.200 tys. zł. Pozostałe warunki umowy nie uległy zmianie. Kredyt został udzielony na okres od dnia 21.03.2014 r. do dnia 20.03.2021 r. Zabezpieczenie spłaty kredytu stanowią m.in.: weksel in blanco wraz deklaracją wekslową Emitenta, hipoteka łączna umowna do kwoty 4.200 tys. zł na nieruchomości Emitenta oraz cesja praw z polisy ubezpieczeniowej nieruchomości.

W marcu 2020 roku Emitent wystąpił do Banku PKO BP S.A. z wnioskiem o zawieszenie spłat rat kapitałowych kredytu inwestycyjnego przez okres 6 miesięcy. Dnia 30 marca 2020 roku został podpisany aneks nr 5 zmieniający harmonogram spłaty kredytu. Zgodnie z aneksem ustalono, że w okresie od dnia 31.03.2020 roku do dnia 31.08.2020 roku nastąpi zawieszenie przypadających do spłaty w tym okresie 6 miesięcznych rat kapitałowych wynoszących 200 tys. zł, a ich wartość zostanie doliczona proporcjonalnie do wszystkich rat kapitałowych przypadających do spłaty od dnia 31.10.2020 roku do 20.03.2021 roku. Wysokość każdej raty zamiast 200 tys. zł wyniesie 400 tys. zł. Pozostałe postanowienia umowy nie ulegają zmianie.

Zadłużenie z tytułu kredytu inwestycyjnego na dzień 31.12.2020 r. wynosiło 1.200 tys. zł.

Spółka wykorzystywała w ciągu roku środki kredytowe (kredyt w rachunku bieżącym) wynikające z umowy o limit kredytowy wielocelowy. Dostępność limitu w ramach ww. linii kredytowej to 15.000 tys. zł.

Dnia 13.02.2020 roku Emitent podpisał z Bankiem PKO BP S.A. aneks nr 10 do umowy kredytu w formie limitu kredytowego wielocelowego z dnia 17.02.2010 r. Dotychczasowa kwota limitu wielocelowego nie uległa zmianie. Na podstawie zawartego aneksu zmianie uległ końcowy okres spłaty kredytu, który przypada na dzień 15.02.2022 r. Oprocentowanie zostało ustalone na warunkach rynkowych Wibor 1M + marża banku.

Zadłużenie z tytułu kredytu w rachunku bieżącym na dzień 31.12.2019 r. wynosiło 3.425 tys. zł.

Dnia 20.02.2020 roku Spółka podpisała z bankiem mBank S.A. umowę o kredyt obrotowy w wysokości 8.392 tys. zł. Oprocentowanie kredytu zostało ustalone w oparciu o stawkę WIBOR1M plus marża bankowa. Okres kredytowania ustalono do dnia 29.01.2021 r. Zabezpieczenie kredytu stanowią: cesja wierzytelności z kontraktów, weksel in blanco wraz z deklaracją wekslową oraz poddanie się egzekucji w trybie art. 777 § 1 pkt. 5 Kodeksu postępowania cywilnego.

Dnia 15.04.2020 roku został podpisany przez RAFAMET S.A. z mBank S.A. aneks nr 1 do umowy z dnia 20.02.2020 r. o kredyt obrotowy w wysokości 8.392 tys. zł. Kwota kredytu została obniżona do wysokości 2.500 tys. zł. Kwota kredytu została zmieniona ze względu na brak możliwości wykonania przez Emitenta jednego z zabezpieczeń, tj. cesji wierzytelności z kontraktu. Kredyt powyższy zmienił swoje przeznaczenie stając się z kredytu na finansowanie kontraktu kredytem na refinansowanie innego kontraktu. Oprocentowanie kredytu zostało ustalone w oparciu o stawkę WIBOR1M plus marża bankowa. Okres kredy-

towania upływa w dniu 30.09.2020 r. Zabezpieczenie kredytu stanowi cesja wierzytelności z kontraktów oraz weksel in blanco wraz z deklaracją wekslową.

Dnia 15.04.2020 roku Spółka podpisała z bankiem mBank S.A. umowę o kredyt obrotowy w wysokości 2.500 tys. zł na refinansowanie kontraktu. Oprocentowanie kredytu zostało ustalone w oparciu o stawkę WIBOR1M plus marża bankowa, a okres kredytowania upłynął w dniu 30.09.2020 r. Zabezpieczenie kredytu stanowi cesja wierzytelności z kontraktów oraz weksel in blanco wraz z deklaracją wekslową. Przedmiotową umowę zawarto na warunkach rynkowych, które nie odbiegają od warunków powszechnie stosowanych dla tego typu umów.

Dnia 29.07.2020 roku Spółka zawarła z bankiem mBank S.A. aneks nr 2 do umowy o kredyt obrotowy w wysokości 2.500 tys. zł na refinansowanie kontraktu. Na mocy aneksu okres kredytowania upłynął w dniu 26.02.2021 r.

Zadłużenie z tytułu ww. kredytu na dzień 31.12.2020 r. wynosiło 950 tys. zł.

Dnia 30.09.2020 roku Emitent zawarł z bankiem mBank S.A. aneks nr 1 do umowy o kredyt obrotowy w wysokości 2.500 tys. zł na refinansowanie kontraktu. Na mocy niniejszego aneksu okres kredytowania upłynął w dniu 15.02.2021 r.

Zadłużenie z tytułu ww. kredytu na dzień 30.09.2020 r. wynosiło 2.500 tys. zł.

Dnia 14.02.2020 roku Emitent podpisał z Bankiem BNP Paribas S.A. aneks nr 22 do umowy o limit wierzytelności z dnia 29.07.2009 r. Na podstawie aneksu limit wierzytelności został ustalony na poziomie 8.000 tys. zł, a okres wykorzystania limitu został wydłużony do dnia 13.02.2021 r. Spółka może wykorzystywać przedmiotowy limit na:

- gwarancje bankowe: przetargowe, zwrotu zaliczki, dobrego wykonania umowy, rękojmi oraz gwarancje mieszane; w ramach obowiązującego limitu będą wystawiane gwarancje do kwoty 8.000 tys. zł z okresem ważności nie przekraczającym 24 miesiące, natomiast gwarancje do kwoty 3.500 tys. zł z będą wystawiane z okresem ważności powyżej 24 miesięcy,
- kredyt w rachunku bieżącym do kwoty 2.000 tys. zł w terminie do dnia 13.02.2021 r.; oprocentowanie kredytu w rachunku bieżącym zostało ustalone w oparciu o stawkę WIBOR 1M plus marża bankowa.

Łączna kwota zadłużenia z tytułu wykorzystania ww. produktów nie może przekroczyć równowartości 8.000 tys. zł. Przedmiotową umowę zawarto na warunkach rynkowych, które nie odbiegają od warunków powszechnie stosowanych dla tego typu umów.

Zadłużenie z tytułu ww. kredytu na dzień 31.12.2020 r. wynosiło 0 zł.

Dnia 03.07.2020 roku Spółka podpisała z HSBC Bank Polska S.A. aneks nr 24 do umowy z dnia 14.10.2009 r. o udzielenie kredytu w rachunku bieżącym, gwarancji i akredytyw do wysokości 6.000 tys. EUR.

Emitent może wykorzystywać niniejszy limit na gwarancje bankowe do wysokości 6.000 tys. EUR oraz kredyt w rachunku bieżącym do wysokości 1.000 tys. EUR.

Oprocentowanie kredytu w rachunku bieżącym zostało ustalone w oparciu o stawkę EURIBOR 1M + marża bankowa.

Prowizje bankowe zostały ustalone w oparciu o ceny rynkowe.

Zabezpieczenie umowy stanowią:

- cesje wierzytelności przysługujące Emitentowi z tytułu zawartych kontraktów handlowych,
- poddanie się egzekucji w trybie art.777 § 1 pkt. 5 Kodeksu Postępowania Cywilnego,
- pełnomocnictwo do rachunków bankowych Emitenta w banku,
- zastaw rejestrowy na trzech obrabiarkach produkcyjnych,
- cesja praw z polisy ubezpieczeniowej.

Termin dostępności limitu określono na dzień 25.06.2021 r.

Zadłużenie z tytułu kredytu w rachunku bieżącym na dzień 31.12.2020 r. wynosiło 0 EUR.

RAFAMET S.A. posiada kredyt w rachunku bieżącym, zgodnie z umową zawartą z mBank S.A. w Warszawie, do kwoty 2.000 tys. zł. Dnia 20.08.2020 roku Spółka zawarła z bankiem aneks nr 7 do ww. umowy. Na mocy aneksu okres kredytowania upływa w dniu 26.08.2021 r. Umowa została zawarta na warunkach finansowych WIBOR O/N + marża banku. Prowizje od kredytu zostały ustalone w oparciu o ceny rynkowe, a zabezpieczenie spłaty kredytu stanowią m.in.: weksel in blanco wraz z deklaracją wekslową Emitenta oraz cesja wierzytelności z kontraktu.

Zadłużenie z tytułu ww. kredytu na dzień 31.12.2020 r. wynosiło 0 zł.

Dnia 16.06.2020 roku Spółka RAFAMET S.A. zawarła z Agencją Rozwoju Przemysłu S.A. (Pożyczkodawca) umowę pożyczki w wysokości 9.000 tys. zł z przeznaczeniem na zasilenie kapitału obrotowego Spółki. Oprocentowanie pożyczki zostało ustalone w oparciu o stawkę WIBOR 1M plus marża. Pożyczka będzie spłacana w 24 ratach po 375 tys. zł w okresie 31.01.2021 roku do 31.12.2022 roku.

Zabezpieczenie spłaty pożyczki stanowią:

- hipoteka umowna łączna na nieruchomości Spółki do wysokości 13.500 tys. zł,
- przelew praw z polisy ubezpieczeniowej,
- weksel in blanco wraz z deklaracją wekslową,
- oświadczenie Spółki w formie aktu notarialnego o dobrowolnym poddaniu się egzekucji w trybie art. 777 § 1 pkt 5 KPC.

Zadłużenie z tytułu ww. pożyczki na dzień 31.12.2020 r. wynosiło 9.000 tys. zł.

4.8. Informacja o udzielonych pożyczkach.

W okresie od 01.01.2020 r. do 31.12.2020 r. Emitent udzielił spółce zależnej dwóch pożyczek krótkoterminowych na łączną kwotę 1.200 tys. zł. W tym samym okresie spółka zależna dokonała spłat z tytułu pożyczek krótkoterminowych na kwotę 405 tys. zł.

Na 31.12.2020 roku zadłużenie spółki zależnej z tytułu zaciągniętych pożyczek wynosiło 3.373 tys. zł.

Na dzień 31.12.2020 roku wartość udzielonych pożyczek zwiększyła się o 795 tys. zł w porównaniu do 31.12.2019 roku.

Dnia 31.01.2020 roku został podpisany aneks do umowy pożyczek zawartych w miesiącach 04-12.2019 roku ze spółką zależną ODLEWNIA RAFAMET sp. z o.o., w którym ustalono nowy termin spłaty skumulowanych pożyczek w wysokości 2.544 tys. zł, jak niżej:

- 1 rata kapitałowa w wysokości 34 tys. zł płatna do 05.03.2020 roku,
- 10 miesięcznych rat kapitałowych w wysokości 31 tys. zł płatne od 31.03.2020 roku,
- 11 miesięcznych rat kapitałowych w wysokości 100 tys. zł płatne od 28.02.2021 do 31.12.2021 roku,
- 22 miesięcznych rat kapitałowych w wysokości 50 tys. zł płatne od 28.02.2022 do 31.12.2022 i od 28.02.2023 do 31.12.2023 roku,

Oprocentowanie skumulowanych pożyczek ustalono w wysokości średniomiesięcznej stopy WIBOR 3M+marża 1,5%. Zabezpieczeniem kwoty pożyczki wynikającej z aneksu jest weksel in blanco wraz z deklaracją wekslową.

Dnia 31.03.2020 roku został podpisany aneks do umowy pożyczek zawartych w miesiącach 04-12.2019 roku ze spółką zależną ODLEWNIA RAFAMET sp. z o.o., w którym ustalono nowy termin spłaty skumulowanych pożyczek w wysokości 2.510 tys. zł, jak niżej:

- 10 miesięcznych rat kapitałowych w wysokości 31 tys. zł płatne od 30.06.2020 do 31.03.2021 roku,
- 11 miesięcznych rat kapitałowych w wysokości 100 tys. zł płatne od 30.04.2021 do 28.02.2022 roku,
- 22 miesięcznych rat kapitałowych w wysokości 50 tys. zł płatne od 31.03.2022 roku,

Oprocentowanie skumulowanych pożyczek ustalono w wysokości średniomiesięcznej stopy WIBOR 3M+marża 1,5%. Zabezpieczeniem kwoty pożyczki wynikającej z aneksu jest weksel in blanco wraz z deklaracją wekslową.

4.9. Informacja o udzielonych i otrzymanych poręczeniach i gwarancjach.

Spółka w 2020 r. nie udzieliła żadnych poręczeń, a ich stan ogółem wynosił 731 tys. zł., w tym:

Tabela 14 Poręczenia udzielone ODLEWNI RAFAMET Sp. z o.o. wg stanu na 31.12.2020 r. (w tys. zł).

Kredytodawca /Pożyczkodawca	Data udzielenia poręczenia	Data wygaśnięcia poręczenia	Kwota kredytu poręczenia	Efektywna stopa procentowa [%]	Termin spłaty kredytu
PKO BP S.A.	06.08.2015 r.	15.11.2022 r.	731,0 tys. zł	-	15.11.2022 r.

Emitent na dzień 31.12.2020 r. korzystał z gwarancji bankowych o łącznej wysokości 12.665 tys. zł.

Uzyskane gwarancje dotyczyły zabezpieczenia zwrotu zaliczki, dobrego wykonania kontraktu oraz rękojmi, gwarancji, regwarancji przetargowych, a także regwarancji zwrotu zaliczki. Gwarancje bankowe Spółka uzyskała odpowiednio w BNP Paribas Polska S.A. w Warszawie oraz HSBC Continental Europe S.A. oddział w Polsce. W porównaniu z końcem roku 2019, na dzień 31.12.2020 r. nastąpił spadek wartości gwarancji bankowych, z których korzystał Emitent o kwotę 9.538 tys. zł.

4.10. Objaśnienie różnic pomiędzy wynikami finansowymi wykazanymi w raporcie rocznym, a wcześniej publikowanymi prognozami wyników na 2020 r.

Spółka nie publikowała prognoz wyników finansowych na 2020 rok.

5. OPIS ISTOTNYCH CZYNNIKÓW RYZYKA I ZAGROŻEŃ.

Ryzyko wynikające z COVID-19

Wymienione poniżej ryzyka i zagrożenia prowadzenia działalności przez Emitenta w roku 2021 będą większe niż opisano poniżej lub niewiadome do oszacowania czy przewidzenia już obecnie w następstwie sytuacji umownie nazywanej w tym Rozdziale i wcześniej jako „COVID-19”, tj. jako skutek działań zmierzających do powstrzymania rozprzestrzeniania się koronawirusa SARS-COV-2 (kwarantanny pracowników, przerwy w dostawach materiałów oraz podzespołów kooperacyjnych) lub jako następstwo sytuacji epidemiologicznej w Spółce lub u poddostawców (powstrzymanie się od pracy).

Ryzyko konkurencji

Charakter prowadzonej działalności Emitenta i stosunkowo niewielki rozmiar rynku powodują, iż zagrożenie konkurencyjne należy uznać za porównywalne z innymi sektorami przemysłu maszynowego. Największe zagrożenie konkurencyjne występuje ze strony firm włoskich, niemieckich, hiszpańskich i czeskich, które posiadają wieloletnie doświadczenie w działalności na rynku światowym i ugruntowaną pozycję. Istotnym czynnikiem przewagi konkurencyjnej – w ocenie Emitenta – jest elastyczność i szybkość dostosowania oferty produkcyjnej do specyficznych wymogów poszczególnych odbiorców. Istotnym elementem konkurencyjności jest także skuteczne rozpoznanie rynku ostatecznych odbiorców-użytkowników obrabiarek. Emitent w swoich działaniach handlowych na rynkach międzynarodowych korzysta z usług pośredników handlowych i lokalnych agentów, zatem potencjalnym czynnikiem ryzyka jest nietrafny dobór agenta na obsługiwanym rynku i ewentualne konsekwencje w zakresie skutecznego konkurowania na danym rynku. Zamknięcie lub ograniczenia swobodnego przepływu towarów i ludzi w następstwie COVID-19 może powodować przedkładanie przez klientów lokalnych dostaw nad zagranicznymi na wybranych rynkach sprzedaży obrabiarek.

Ryzyko dotyczące specyfiki działalności operacyjnej i charakteru produktów Emitenta

Produkcja RAFAMET S.A. ma charakter jednostkowy lub małoseryjny, a zawierane kontrakty charakteryzują się wysoką wartością jednostkową i długim czasem realizacji, co stwarza potencjalne zagrożenie związane z relatywnie wysokim wpływem pojedynczych kontraktów na wyniki finansowe oraz ryzyko niepełnej i nieterminowej realizacji płatności za produkt. Celem minimalizacji powyższego ryzyka w kontraktach stosowany jest etapowy tryb płatności. W przypadku kontrahentów z rynków charakteryzujących się małą wiarygodnością wykorzystywane są akredytywy bankowe. Corocznie istotna część produktów Spółki kierowana jest do odbiorców, których właścicielami są podmioty państwowe (w segmencie kolejowym).

Emitent jest w stanie wytwarzać zróżnicowany asortyment obrabiarek, jednakże struktura posiadanego parku maszynowego generalnie jest dostosowana do produkcji obrabiarek o średnich gabarytach (kolejnictwo) oraz wielkogabarytowych (zaplecze przemysłu energetycznego). W przypadku znaczącej zmiany w strukturze popytu na rzecz obrabiarek wielkogabarytowych ograniczeniem w sferze produkcji może być obróbka dużych elementów i ich montaż.

Jednostkowy i małoseryjny charakter produkcji i ograniczenia w elastyczności dostosowania struktury produkcji do zmian popytu mogą powodować wahania przychodów ze sprzedaży i rentowności osiąganą przez Emitenta.

Istotne ryzyko związane jest także z pozyskiwaniem, w skorelowany sposób z procesem produkcyjnym i cyklem finansowania produkcji niektórych istotnych komponentów elektrycznych i mechanicznych obrabiarek, w tym odlewów żeliwnych.

Istotnym czynnikiem ryzyka może stać się skumulowanie zamówień od klientów, co może wpływać na czas realizacji zamówienia. Głównym czynnikiem mającym wpływ na czas produkcji pozostaje wydajność spółki zależnej Emitenta – ODLEWNI RAFAMET Sp. z o.o. W celu ograniczenia tego ryzyka RAFAMET S.A. podjął działania, mające na celu zwiększenie mocy produkcyjnych odlewni oraz zmianę profilu produkcji tej spółki, polegające na odejściu od produkcji detali lekkich na rzecz skoncentrowania się na produkcji detali ciężkich żeliwa szarego i sferoidalnego oraz wprowadzenia na większą skalę produkcji odlewów w oparciu o technologię Lost Foam.

W przypadku przerywania lub przerwania przez COVID-19 międzynarodowego łańcucha dostaw mogą wystąpić przerwy w dostawach towarów osiągalnych z preferowanych rynków i trudności w utrzymaniu rytmu pracy maszyn i ludzi.

Ryzyko rynków zbytu

Emitent sprzedaje produkty głównie na rynkach zagranicznych, w krajach o zróżnicowanej sytuacji makroekonomicznej. Cykl zakupów produktów Emitenta wiąże się co prawda bardziej z koniecznością odnawiania parku maszynowego użytkowników i nie jest bezpośrednio powiązany z bieżącą koniunkturą, ale dłuższe pogorszenie sytuacji makroekonomicznej w danym kraju stanowi zagrożenie dla uzyskiwania stabilnych przychodów i marż na danym rynku. Emitent prowadzi swoją działalność handlową także na rynkach o podwyższonym ryzyku politycznym i w krajach, wobec których społeczność międzynarodowa wprowadziła ograniczenia swobody obrotu. Zaostrzenie sytuacji politycznej i konieczność uzyskiwania licencji eksportowej stanowią zatem czynnik ryzyka.

Sygnaly dochodzące z rynków zagranicznych oraz krajowego nie wskazują na szybką poprawę sytuacji związanej z COVID-19, co powoduje, że perspektywa stabilnego wzrostu rynku sprzedaży obrabiarek ciężkich na świecie jest wątpliwa. Dlatego uważamy, że rok 2021 może być nadal okresem trudnym w aspekcie precyzyjnego lokowania zdolności produkcyjnych i ludzkich oraz selekcjonowania wypłacalnych płatników. Obawy stagnacyjne w gospodarce światowej są uzasadnione, w tym dotyczące gospodarki europejskiej, co dodatkowo może wzmagać walkę cenową pomiędzy firmami konkurującymi o spadające wolumeny zamówień, co z kolei musi powodować spadek rentowności wyrobów.

Ryzyko związane z otoczeniem makroekonomicznym

Otoczenie gospodarcze charakteryzujące się brakiem oznak możliwego wzrostu koniunktury światowej w branży obrabiarek ciężkich i stabilizacją ilości nowych zamówień na wyroby dla branży kolejowej produkowane przez Spółkę - to najważniejsze zewnętrzne czynniki wpływające na warunki funkcjonowania Emitenta. Ze względu na specyfikę produktów na poziom sprzedaży wpływa ogólne tempo wzrostu gospodarczego, a przede wszystkim poziom realizowanych inwestycji (zakupy nowych maszyn). Aktualna sytuacja ekonomiczna wpływa na spadek nakładów inwestycyjnych przedsiębiorstw, co przekłada się na spadek sprzedaży, osiągane wyniki i sytuację finansową. Pogorszenie globalnej sytuacji gospodarczej może negatywnie oddziaływać na sytuację finansową odbiorców i przełożyć się na sytuację finansową Emitenta.

Ryzyko niestabilnego otoczenia prawnego

Istnieje ryzyko wdrożenia sankcji gospodarczych na eksport wyrobów do wybranych państw świata lub wskazanych odbiorców, np. firm lub osób (przeciwdziałanie: dywersyfikacja rynków zbytu).

Ryzyko niedostosowania się do wymogów w zakresie ograniczenia emisji

Zidentyfikowano ryzyko niespełnienia w niedługim czasie wymogów w zakresie emisji pyłów z obecnie eksploatowanej kotłowni węglowej (przeciwdziałanie: wspieranie działań mających na celu doprowadzenie gazu ziemnego do miasta Kuźnia Raciborska i budowa systemu ogrzewania hal fabrycznych w oparciu o ogrzewanie gazowe).

Ryzyka finansowe zostały zdefiniowane w Rozdziale 4 „Sytuacja finansowa” pkt. 4.5. sprawozdania „Zarządzenie ryzykami finansowymi”.

Ryzyka w obszarze społecznym i pracowniczym, środowiskowym oraz w obszarze poszanowania praw człowieka i przeciwdziałania korupcji zostały omówione w Rozdziale 24 sprawozdania „Oświadczenie na temat informacji niefinansowych”.

W ocenie Zarządu Spółka jest w ograniczonym stopniu narażona na działanie opisanych czynników ryzyka i zagrożeń, z zastrzeżeniem, iż wpływ COVID-19 na działalność firmy w roku 2021 oraz na wyniki finansowe tego roku nie jest możliwy do oszacowania liczbowego już obecnie. Plan rzeczowo – finansowy roku 2021 może ulegać zmianom jako rezultat wpływu COVID-19 na poszczególne obszary życia Spółki. Utrzymanie płynności finansowej firmy na przestrzeni poszczególnych miesięcy roku 2021 jest nadrzędnym celem zarządczym firmy w dobie „COVID-19”. Realizacja podstawowych parametrów „Planu rzeczowo – finansowego RAFAMET S.A. na rok 2021” ma pozwolić na utrzymanie miejsc pracy w firmie gwarantujących utrzymanie zdolności produkcyjnych oraz rozwój RAFAMET S.A. w długim okresie.

6. OFEROWANE PRODUKTY, SPRZEDAŻ I RYNKI ZBYTU.

6.1. Produkty i usługi.

Rynek kolejowy – obrabiarki (lekkie i ciężkie) dla przedsiębiorstw eksploatujących tabor szynowy



Tokarki podtorowe UGE 180, UGE 300, UGE 400

Cechą charakterystyczną tokarek podtorowych jest wysoka sztywność konstrukcji oraz stabilność geometryczna. Tokarka podtorowa UGE 180, UGE 300 i UGE 400 N są dwusuportowymi sterowanymi numerycznie tokarkami specjalnymi, przeznaczoną do obróbki kół jezdnych zestawów kołowych pojazdów trakcji szynowej. Ich zasadniczym przeznaczeniem jest reprofilowanie kół pojazdów szynowych, bez konieczności demontażu zestawów kołowych z pojazdu. Zapewnia to radykalne skrócenie czasu wyłączenia pojazdu z ruchu, przez co znacznie wzrasta efektywność jego eksploatacji. Obrabiarki chwalone za wysokie osiągi, zarówno w zakresie wydajności i dokładności obróbki oraz działania wyposażenia pomiarowego.



Tokarki nadtorowe UDA 125, UBF 112, TCG 135

Tokarki nadtorowe przeznaczone są do regeneracji profilu kół pojedynczych zestawów kołowych, tzn. wywiązanych z wózka jezdnego. Mogą być wykonane w wersji przelotowej, umożliwiającej transport zestawu kołowego przez obrabiarkę w linii technologicznej lub w układzie nieprzelotowym, gdzie zestawy kołowe są podawane i odbierane z tej samej strony maszyny. Wysokowydajna obróbka profilu odbywa się w automatycznym cyklu kontrolowanym przez numeryczny układ sterowania sprzężony z cyfrowymi napędami.



Tokarki podtorowe tandem 2UGE 180 i 2UGE 300

Prace nad obrabiarkami typu tandem są odpowiedzią Rafametu na rosnące zapotrzebowanie na maszyny do obróbki profilu jezdnego dla KDP. Tabor ten stawia najwyższe wymagania, dotyczące dokładności obróbki profilu jezdnego kół z powodu zarówno bezpieczeństwa transportu osobowego, jak i komfortu jazdy. Obróbka profilu kół w pojazdach KDP podlega ocenie jej wyników z normami dotyczącymi zależności pomiędzy wszystkimi kołami pojazdu, co implikuje dodatkowe problemy pomiarowo-obróbkowe. Jeżeli obróbka profilu kół odbywa na tokarkach podtorowych, to zestawy kołowe nie wymagają ich wymontowania z pojazdu. Zestawienie dwóch tokarek podtorowych przystosowanych do symultanicznej obróbki czterech kół (dwóch zestawów kołowych zamontowanych w jednym wózku jezdnym) skraca cykl reprofilowania kół i, tym samym, czas wyłączenia pojazdu z eksploatacji.



Tokarka cierna przelotowa UFD 140

W odpowiedzi na rosnącą konkurencję oraz coraz wyższe wymagania odbiorców w obszarze kolei dużych prędkości, Rafamet podjął decyzję projektu nowej tokarki mającej za zadanie lepiej odpowiedzieć na potrzeby odbiorców niż dotychczas oferowane modele UDA 125 oraz UFB 125. Nowa obrabiarka ma cechować się wydajnością porównywalną do produktów najważniejszych konkurentów Spółki (możliwość skrawania, przy przekroju wióra do 18 mm²) jak również ma być pozbawiona uchwytów szczękowych którym towarzyszy ryzyko ewentualnego skałeczenia koła i w efekcie pęknięć zmęczeniowych.



System laserowego pomiaru zestawów kołowych

Spółka we współpracy z firmą Graw Sp. z o.o. oferuje przejezdne laserowe stanowiska pomiarowe. Skanery laserowe 2D umożliwiają pomiar kilku parametrów geometrycznych kół kolejowych. Specjalistyczne oprogramowanie umożliwia analizę zapisanych obrazów i określenie istotnych parametrów, charakteryzujących m.in. kształt profilu. Dane te, w połączeniu z parametrami badanego pojazdu, mogą służyć do analiz zużycia profilu i prognozowania okresu dalszej eksploatacji poszczególnych pojazdów przed wykonaniem regeneracji profilu. Mogą być również przekazane do systemu sterowania tokarką podtorową, umożliwiając optymalne zaplanowanie procesu regeneracji kół.

Rynek kolejowy – producenci taboru kolejowego i zestawów kołowych



Tokarki nadtorowe UDA 125, UFB 125, UFD 140

Tokarki przeznaczone są do regeneracji profilu kół pojedynczych zestawów kołowych. Mogą być wyposażone albo w klasyczny, zabieraczowy system mocowania zestawów kołowych lub w mechanizm przenoszący napęd za pomocą rolek ciernych.

Tokarka do kół KKB 150

Tokarka do kół zbudowana jest na bazie jednostojakowej tokarki karuzelowej wyposażonej w jeden suport pionowy, magazyn narzędzi i system chłodzenia narzędzi. W zależności od potrzeb, może być wykonana w konfiguracji umożliwiającej obróbkę wykańczającą otworu piasty koła, obróbkę obręczy, średniowydajną obróbkę całego koła lub - po doposażeniu jej w mocniejszy napęd główny i drugi suport narzędziowy - wysokowydajną obróbkę całego koła.



Tokarka do osi TOK 80 S

Tokarka do osi TOK 80 CNC jest sterowaną numerycznie obrabiarką specjalną przeznaczoną do toczenia osi zestawów kołowych pojazdów szynowych. Zastosowanie sterowania numerycznego pozwala na automatyczną i wydajną obróbkę według programu technologicznego. Można na niej wykonywać obróbkę zgrubną i wykańczającą osi regenerowanych lub nowych.

Prasa do zestawów kołowych

Prasa do zestawów kołowych przeznaczona jest do montażu i demontażu kół i innych elementów jak tarcze hamulcowe i koła zębate z osi zestawów kołowych. Może być wykonana w różnych wariantach: od podstawowej wersji z jednym cylindrem do prostych zastosowań o niskiej wydajności do w pełni zautomatyzowanych konfiguracji z dwoma cylindrami i bogatym wyposażeniem peryferyjnym do wysokowydajnej pracy, w tym w liniach technologicznych.

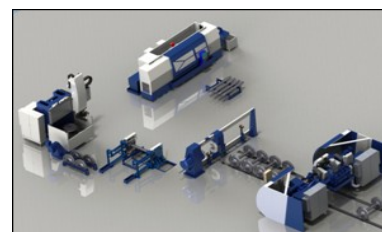

Frezarka do ram wózków

Frezarka do obróbki ram wózków jezdnych pojazdów szynowych jest frezarką typu Gantry umożliwiającą frezowanie przestrzenne 3-osiowe, wiercenie i inne operacje wykonywane za pomocą narzędzi obrotowych we wszystkich płaszczyznach obróbczych. Zastosowanie układu sterowania CNC zapewnia wydajną i automatyczną obróbkę detali według programu.

Rynek wielkogabarytowych obrabiarek jednostkowych (rynek pozakolejowy)



Tokarki karuzelowe trzech serii: KDC, KCI, KCM

Uniwersalne tokarki karuzelowe o szerokim zakresie średnic stołów roboczych od 1.000 mm do 8.000 mm i średnicy toczenia do 13.000 mm, zróżnicowanych prędkościach obrotowych stołu (od 25 do 400 obr./min.) i zróżnicowanym obciążeniu stołu (od 6 do 350 ton). Obrabiarki wyposażone w dodatkowe wrzeciono wiertarsko-frezarskie oraz specjalizowany napęd dla dokładnego kąтового pozycjonowania stołu. Sterowane wyłącznie przez układy sterowania CNC oraz odpowiednio precyzyjne napędy cyfrowe. Obrabiarki posiadają bogate wyposażenie do automatycznej wymiany narzędzi i głowic narzędziowych, jak również do realizacji automatycznego pomiaru narzędzi skrawających i obrabianego detalu.



Frezarki GMC, FBA, HSM

Frezarki bramowe uniwersalne z przesuwym stołem lub przesuwną bramą (Gantry) dla precyzyjnej i wydajnej obróbki różnorodnych detali o dużych wymiarach. Wyposażone w nowoczesne komponenty składowe oraz układy sterowania numerycznego o wszechstronnych możliwościach technicznych i technologicznych. Wyposażone w głowice narzędziowe stałe i przestawne, z napędem wrzeciona o szerokim zakresie regulacji obrotów i wysokiej dokładności biegu wrzeciona.



Ciężkie tokarki poziome TZL, TCE, TCF, TCM

Uniwersalne i specjalizowane tokarki poziome zapewniają precyzyjną obróbkę ciężkich detali. Posiadają budowę modułową, pozwalającą na ich łatwą rozbudowę celem przystosowania do indywidualnych wymagań użytkownika. Wyposażone są w wielopozycyjne głowice rewolwerowe z narzędziami tokarskimi i obrotowymi. Dodatkowy napęd zapewnia dokładne pozycjonowanie kątowe obrabianego detalu, np. dla wykonania prac wiertarskich lub frezarskich. Obrabiarki sterowane są układami CNC i sprzężonymi z nimi napędami regulowanymi cyfrowo. Posiadają precyzyjne systemy pomiaru położenia narzędzia oraz detalu.

Rynek usług wielkogabarytowej obróbki skrawaniem



Firma dysponuje parkiem maszynowym umożliwiającym wykonywanie obróbki wiórowej wielkogabarytowych elementów stalowych i żeliwnych w zakresie toczenia, frezowania, wiercenia, wytaczania. W ramach wolnych mocy przerobowych może zaoferować do 10.000 godzin roboczych.

Remonty i modernizacje obrabiarek

Remonty obrabiarek.

Spółka wykonuje remonty obrabiarek produkcji własnej i obcej. W ramach remontu dokonuje się regeneracji podstawowych elementów obrabiarki, takich jak łoża, stojaki, belki suportowe, suporty, itp. Wymienia się elektryfikację i hydraulikę. Wykonuje się nowe szafy sterownicze i agregaty hydrauliczne.

Modernizacje obrabiarek.

Modernizacja polega na wyposażeniu obrabiarki w układ sterowania numerycznego CNC, integrujący wszystkie dotychczasowe funkcje robocze, zapewniający skrawanie dowolnej ilości profili, w tym profili ekonomicznych oraz umożliwiającą określenie zużycia profilu i przygotowanie optymalnych danych do skrawania.

Usługi

- opracowania dokumentacji konstrukcyjnej na modernizację maszyn i urządzeń produkcji własnej i obcej (dotyczy to modernizacji w zakresie mechanicznym, hydraulicznym, smarowania oraz elektrycznym wraz z opracowaniem oprogramowania PLC),
- opracowania programów technologicznych dla obrabiarek sterowanych numerycznie dla obróbki części,
- obróbka detali (zasadniczo w zakresie obróbki wiórowej),
- pomiary geometryczne maszyn i urządzeń przy użyciu precyzyjnych urządzeń laserowych,
- oprogramowania specjalistyczne do stosowania w produkowanych obrabiarkach,
- serwisy i montaż obrabiarek.

6.2. Struktura asortymentowa sprzedaży.

Podstawowym produktem w 2020 roku, ze sprzedaży którego Spółka osiągnęła swoje przychody w największej części (wg zestawienia „Struktura asortymentowa sprzedaży RAFAMET S.A. w 2020 r.”), bo ponad 80% całości obrotów była grupa „obrabiarki i urządzenia”. Sprzedaż Spółki w zakresie nowych obrabiarek i urządzeń w wyrażeniu wartościowym w 2020 r. osiągnęła podobny poziom jak w 2019 r. W grupie asortymentowej „remonty i modernizacje obrabiarek” nastąpił duży wzrost sprzedaży w stosunku do roku 2019 bo aż o 113%. Również w grupie asortymentowej „pozostała sprzedaż” odnotowano znaczący wzrost sprzedaży w wysokości około 41% w stosunku do wyniku roku poprzedniego. W grupie asortymentowej „części i zespoły obrabiarek” odnotowano spadek sprzedaży o 23% w stosunku do roku 2019.

Tabela 15 Struktura asortymentowa sprzedaży RAFAMET S.A. w 2020 r.

Asortyment	Wykonanie 2020		Wykonanie 2019		Dynamika
	Wartość (tys. zł)	Udział w sprzedaży (%)	Wartość (tys. zł)	Udział w sprzedaży (%)	
Obrabiarki i urządzenia ogółem: w tym: kraj eksport	72 226 24 716 47 510	80,8	71 458 19 455 52 003	85,3	101,1%
Remonty i modernizacje obrabiarek ogółem: w tym: kraj eksport	5 623 5 510 113	6,3	2 639 1 989 650	3,2	213,1%
Części i zespoły obrabiarek ogółem: w tym: kraj eksport	2 499 1 113 1 385	2,8	3 254 1 074 2 180	3,9	76,8%
Pozostała sprzedaż ogółem: w tym: kraj eksport	9 030 3 010 6 020	10,1	6 378 3 946 2 432	7,6	141,6%
Sprzedaż ogółem: w tym: kraj eksport	89 377 34 349 55 028	100	83 729 26 464 57 265	100	106,7%

Wykres 3 Struktura asortymentowa sprzedaży RAFAMET S.A. w 2020 r.

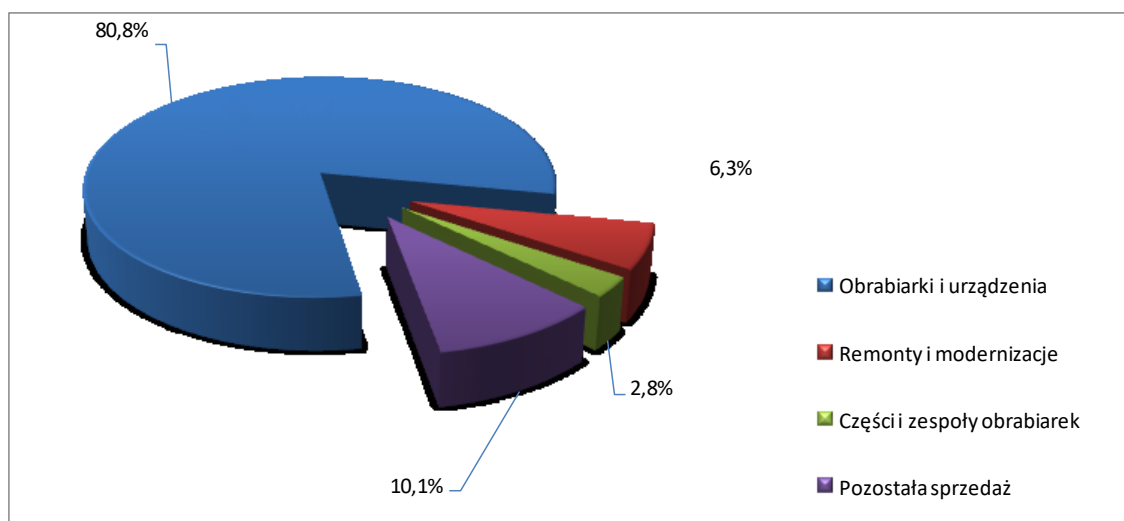

6.3. Informacje o rynkach zbytu z uwzględnieniem podziału na rynki krajowe i zagraniczne.

W 2020 r. Fabryka Obrabiarek RAFAMET S.A. osiągnęła przychody na ogólną wartość 89.377 tys. zł., co stanowi niespełna 7% wzrost sprzedaży w stosunku do przychodów osiągniętych w poprzednim roku sprawozdawczym (83.729 tys. zł w 2019 r.).

Wykres 4 Struktura asortymentowa sprzedaży RAFAMET S.A. w 2020 r. z uwzględnieniem sprzedaży zagranicznej i krajowej.

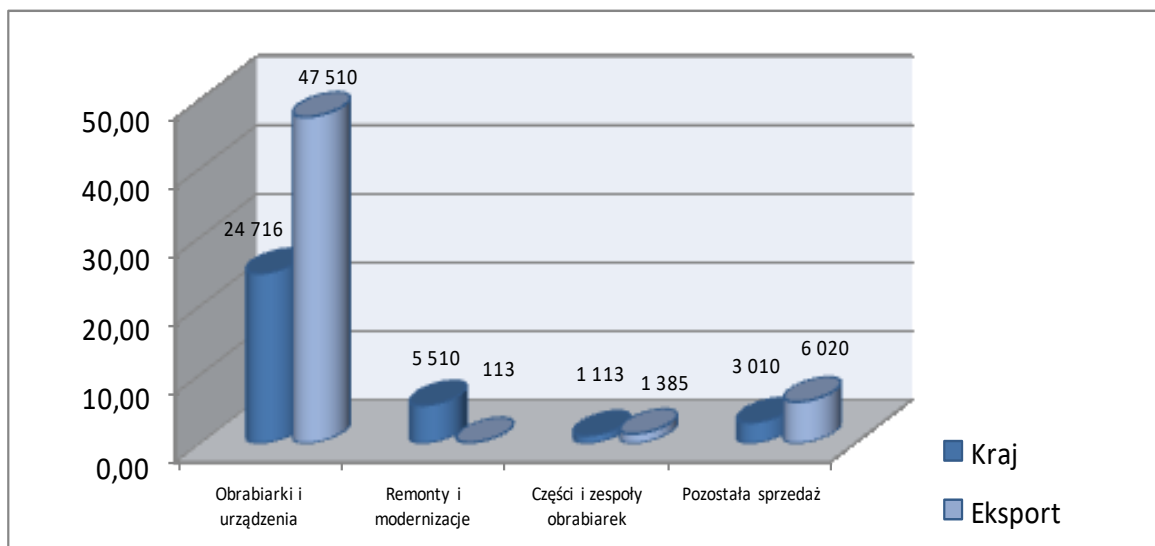

Wykres 5 Sprzedaż RAFAMET S.A. w 2020 r. na wybrane rynki (w tys. PLN).

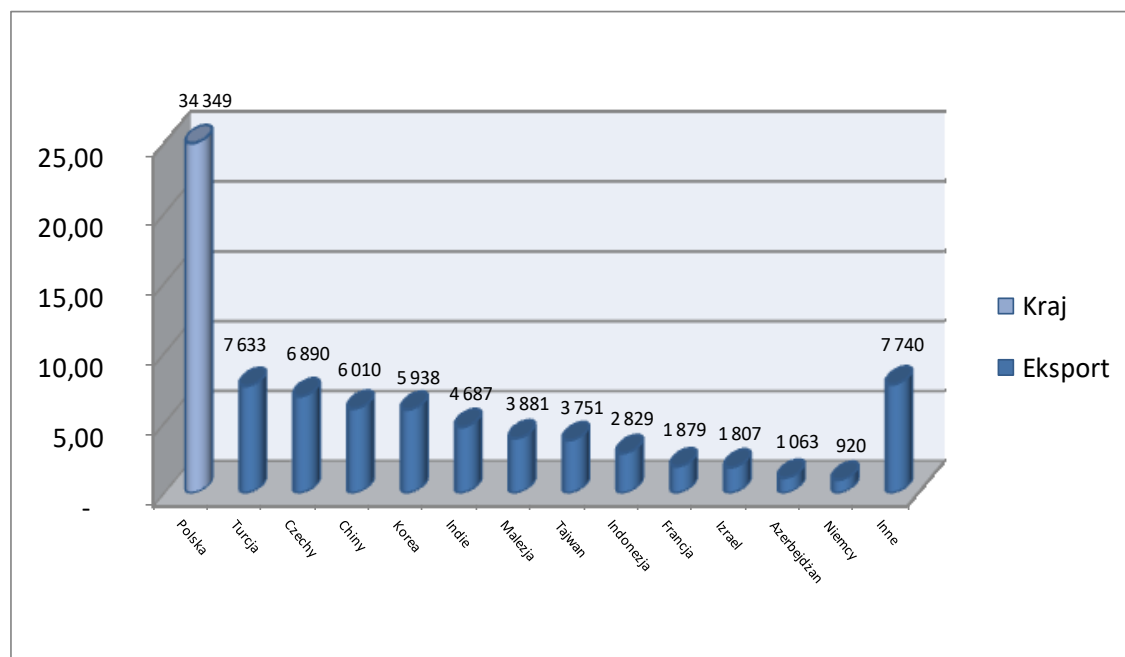

W 2020 r. większą część swoich przychodów Spółka zrealizowała na rynkach zagranicznych. Sprzedaż na te rynki w omawianym okresie wyniosła 55.028 tys. zł, co stanowi ponad 61% ogółu sprzedaży produktów i usług RAFAMET S.A. W 2019 r. sprzedaż na rynki zagraniczne wyniosła 57.265 tys. zł, więc jest to niewielki, bo 4% spadek w stosunku do roku poprzedniego. Największym odbiorcą, na rzecz którego sprzedaż Spółki wyniosła prawie 9% ogółu sprzedaży był w omawianym okresie rynek turecki, gdzie sprzedaż wyrobów i usług wyniosła 7.633 tys. zł. Rynki takie jak czeski i chiński osiągnęły poziom odpowiednio 7,71% i 6,72% wartości sprzedaży, a sprzedaż na te rynki wyniosła odpowiednio 6.890 tys. zł oraz 6.010 tys. zł. Innymi istotnymi rynkami sprzedaży eksportowej dla RAFAMET S.A. były rynki: koreański (odpowiednio 5.938 tys. zł, czyli 6,64% ogółu sprzedaży), indyjski (4.687 tys. zł, czyli 5,24% ogółu sprzedaży), malezyjski (3.551 tys. zł, czyli 3,97% ogółu sprzedaży), tajwański (3.751 tys. zł, co stanowi 4,20% ogółu sprzedaży) oraz indonezyjski (2.829 tys. zł, czyli 3,17% ogółu sprzedaży). Innymi ważnymi rynkami sprzedaży eksportowej dla RAFAMET S.A. były: Francja, Izrael, Azerbejdżan oraz Niemcy. Wartość sprzedaży na te rynki wyniosła 5.669 tys. zł, czyli 6,34% ogółu sprzedaży.

Tabela 16 Sprzedaż RAFAMET S.A. w 2020 r. na wybrane rynki.

Lp.	Wyszczególnienie	Wartość w tys. PLN	Udział w sprzedaży ogółem w %
I.	Sprzedaż ogółem	89 377	100%
II.	Polska, w tym:	34 349	38,4%
1.	PKP INTERCITY Remtrak Sp. z o.o.	14 102	15,77%
2.	PKP INTERCITY S.A.	4 690	5,25%
4.	DB Cargo Polska S.A.	4 667	5,22%
5.	Franz Kaminski Waggonbau – Polska Sp. z o.o.	2 213	2,48%
III.	Sprzedaż zagraniczna, w tym:	55 028	61,6%
1.	Turcja	7 633	8,54%
2.	Czechy	6 890	7,71%
3.	Chiny	6 010	6,72%
4.	Korea	5 938	6,64%
5.	Indie	4 687	5,24%
6.	Malezja	3 551	3,97%
7.	Tajwan	3 751	4,20%
8.	Indonezja	2 829	3,17%
9.	Francja	1 879	2,10%
10.	Izrael	1 807	2,02%
11.	Azerbejdżan	1 063	1,19%
12.	Niemcy	920	1,03%
13.	Inne	7 740	8,66%

W okresie sprawozdawczym sprzedaż krajowa Emitenta wyniosła 34.349 tys. zł, czyli prawie 38% wolumenu sprzedaży ogółem, co oznacza znaczny, bo prawie 30-to procentowy wzrost w porównaniu do roku 2019. Największym krajowym odbiorcą Spółki była firma PKP INTERCITY Remtrak Sp. z o.o. z siedzibą w Toruniu. Emitent zrealizował zamówienia na rzecz tej firmy na łączną kwotę 14.102 tys. zł, czyli 15,8%

ogółu sprzedaży. Kolejny duży odbiorca to firma PKP INTERCITY Sp. z o.o. z siedzibą w Warszawie, na rzecz której Spółka zrealizowała zamówienia na kwotę 4.690 tys. zł, czyli 5,2% ogółu sprzedaży. Innym znaczącym odbiorcą jest DB Cargo Polska Spółka Akcyjna z siedzibą w Warszawie, na rzecz której Spółka zrealizowała zamówienia na kwotę 4.667 tys. zł, czyli 5,2% ogółu sprzedaży. Należy również wspomnieć o firmie Franz Kaminsky Waggonbau – Polska Sp. z o.o. Emitent zrealizował zamówienia na rzecz tej spółki na łączną wartość 2.213 tys. zł, czyli 2,5% ogółu sprzedaży.

7. INFORMACJA O ZAWARTYCH UMOWACH ZNACZĄCYCH.

W 2020 roku zawarto następujące umowy znaczące dla działalności Emitenta:

- Zamówienie z firmy PT ELTRAN INDONESIA na dostawę tokarki portalowej UFD 140 N. Wartość przedmiotu umowy wynosi 1.222.000,00 EUR.
(Raport bieżący nr 1/2020 z dnia 02.01.2020 r.)
- Umowa z PKP Intercity Spółka Akcyjna na wykonanie modernizacji tokarki podtorowej UGE 150N. Wartość przedmiotu umowy określono na kwotę 4.690.000,00 zł.
(Raport bieżący nr 3/2020 z dnia 10.02.2020 r.)
- Zawarcie z bankiem Powszechna Kasa Oszczędności Bank Polski Spółka Akcyjna aneksu nr 10 do umowy kredytu w formie limitu kredytowego wielocelowego z dnia 17.02.2010 r. Dotychczasowa kwota limitu wielocelowego nie uległa zmianie i wynosi 15.000.000,00 zł. Na podstawie zawartego aneksu przesunięciu uległ końcowy okres spłaty kredytu w formie limitu kredytowego wielocelowego na dzień 15.02.2022 r.
(Raport bieżący nr 4/2020 z dnia 17.02.2020 r.)
- Zawarcie z bankiem Powszechna Kasa Oszczędności Bank Polski Spółka Akcyjna aneksu nr 4 do umowy kredytu inwestycyjnego na kwotę 12.000.000,00 zł, zawartej dnia 21.03.2014 r. Na mocy aneksu dokonano zmiany w zabezpieczeniu kredytu, polegającej na obniżeniu hipoteki łącznej kaucyjnej z wcześniej obowiązującej kwoty 14.400.000,00 zł do kwoty 4.200.000,00 zł. Kredyt został udzielony na okres do dnia 20.03.2021 r.
(Raport bieżący nr 5/2020 z dnia 17.02.2020 r.)
- Aneks nr 22 zawarty z Bankiem BGŻ BNP Paribas S.A. do umowy o limit wierzytelności z dnia 29.07.2009 r. Na podstawie aneksu limit wierzytelności został ustalony na poziomie 8.000.000,00 zł, a okres wykorzystania limitu został wydłużony do dnia 13.02.2021 r.
(Raport bieżący nr 6/2020 z dnia 21.02.2020 r.)

- Zawarcie z bankiem mBank S.A. umowy o kredyt obrotowy w wysokości 8.392.000,00 zł. Łączna kwota zaangażowania kredytowego Spółki w banku mBank S.A. na dzień publikacji raportu wynosiła 10.392.000,00 zł. Oprocentowanie kredytu zostało ustalone w oparciu o stawkę WIBOR1M plus marża bankowa. Okres kredytowania upłynął w dniu 29.01.2021 r.
(Raport bieżący nr 7/2020 z dnia 24.02.2020 r.)
- Zawarcie aneksu do umowy o kredyt obrotowy oraz umowy o kredyt obrotowy z mBank S.A. Na mocy Aneksu nr 1 z dnia 15.04.2020 r. do umowy z dnia 20.02.2020 r. o kredyt obrotowy w wysokości 8.392.000,00 zł, kwota kredytu została obniżona do wysokości 2.500.000,00 zł. Kwota kredytu została zmieniona ze względu na brak możliwości wykonania przez Emitenta jednego z zabezpieczeń, tj. cesji wierzytelności z kontraktu. Kredyt powyższy zmienił swoje przeznaczenie stając się z kredytu na finansowanie kontraktu kredytem na refinansowanie innego kontraktu. Okres kredytowania upłynął w dniu 30.09.2020 r.
Umowa o kredyt obrotowy w wysokości 2.500.000,00 zł z dnia 15.04.2020r została zawarta na refinansowanie kontraktu. Okres kredytowania upłynął w dniu 30.09.2020 r.
Łączna kwota zaangażowania kredytowego spółki w mBank S.A. na dzień publikacji raportu wynosiła 7.000.000,00 zł.
(Raport bieżący nr 13/2020 z dnia 20.04.2020 r.)
- Wybór przez Narodowe Centrum Badań i Rozwoju do dofinansowania projektu badawczo – rozwojowego spółki zależnej ODLEWNIA RAFAMET Sp. z o.o. pod nazwą: „Opracowanie innowacyjnej technologii wytwarzania wielkogabarytowych odlewów z żeliwa sferoidalnego o specjalnych własnościach w technologii Full Mould, dedykowanych do produkcji narzędzi tłoczących w sektorze automotive”, złożonego w ramach konkursu nr 1/1.1.1/2020 Szybka Ścieżka. Suma kosztów kwalifikowanych projektu wynosi 17.898.387,50 zł, a kwota dofinansowania to 7.481.798,13 zł. Emitent udzielił podmiotowi zależnemu promesy pożyczki w wysokości 10.500.000,00 zł przeznaczonej na finansowanie powyższego projektu badawczo – rozwojowego.
(Raport bieżący nr 17/2020 z dnia 25.05.2020 r.)
W dniu 16.09.2020 r. Emitent poinformował o podpisaniu przez Narodowe Centrum Badań i Rozwoju umowy ze spółką zależną ODLEWNIA RAFAMET Sp. z o.o. na dofinansowanie przez NCBR realizacji projektu pt.: „Opracowanie innowacyjnej technologii wytwarzania wielkogabarytowych odlewów z żeliwa sferoidalnego o specjalnych własnościach w technologii Full Mould, dedykowanych do produkcji narzędzi tłoczących w sektorze automotive” w ramach konkursu nr 1/1.1.1/2020 Szybka Ścieżka.
(Raport bieżący nr 32/2020 r. z dnia 16.09.2020 r.)
- Zawarcie z Agencją Rozwoju Przemysłu S.A. (Pożyczkodawca) umowy pożyczki w wysokości 9.000.000,00 zł z przeznaczeniem na zasilenie kapitału obrotowego Spółki (Pożyczkobiorca).

Oprocentowanie pożyczki zostało ustalone w oparciu o stawkę WIBOR1M plus marża. Okres spłaty pożyczki upływa w dniu 31.12.2022 r.

(Raport bieżący nr 20/2020 z dnia 16.06.2020 r.)

- Zawarcie przez Emitenta, jako członka konsorcjum wraz z firmą NEXS M&N Co. z Korei Południowej, umowy z firmą Seoul Metro Corporation na dostawę, między innymi, dwóch tokarek podtorowych typu UGE 300 N. Umowa została podpisana na bazie DDP Seul, Korea Południowa. Wartość przedmiotu umowy brutto wynosi 3.225.000.000,00 KRW., z czego udział Emitenta wynosi 2.525.175.000,00 KRW.

(Raport bieżący nr 24/2020 z dnia 29.06.2020 r.)

W dniu 12.08.2020 r. Emitent przekazał do publicznej wiadomości informację od kontrahenta Seoul Metro Corporation, że decyzją sądu w Seulu, po złożeniu protestu przez firmę Ecomaister Co., Ltd., która była uczestnikiem postępowania przetargowego, z dniem 13 sierpnia 2020 r. zostało zawieszono wykonanie umowy.

(Raport bieżący nr 30/2020 z dnia 12.08.2020 r.)

- Podpisanie przez HSBC France (Spółka Akcyjna) Oddział w Polsce aneksu nr 24 z dnia 03.07.2020 r. do umowy o kredyt w rachunku bieżącym, gwarancje i akredytywy z dnia 14.10.2009 r. Przedmiotem umowy było udzielenie kredytu w rachunku bieżącym oraz gwarancji do wysokości określonego limitu 6.000.000,00 EUR. W aneksie nr 24 został określony nowy termin dostępności limitu na dzień 25.06.2021 r.

(Raport bieżący nr 25/2020 z dnia 10.07.2020 r.)

- Uzyskanie informacji od spółki zależnej RAFAMET SERVICE & TRADE Sp. z o.o. (Wykonawca) o wyborze oferty tej spółki jako najkorzystniejszej w postępowaniu przeprowadzonym w ramach przetargu ogłoszonego przez Koleje Wielkopolskie Sp. z o.o. (Zamawiający) na zakup w formie leasingu finansowego wraz z dostawą i montażem nowej tokarki podtorowej.

(Raport bieżący nr 28/2020 z dnia 06.08.2020 r.)

W dniu 28.08.2020 r. spółka zależna RAFAMET SERVICE & TRADE Sp. z o.o. podpisała ze spółką Koleje Wielkopolskie Sp. z o.o. umowę na zakup w formie leasingu finansowego wraz z dostawą i montażem nowej tokarki podtorowej. Całkowite wynagrodzenie Wykonawcy wynosi 5.000.000,00 zł netto.

(Raport bieżący nr 31/2020 z dnia 06.08.2020 r.)

- W dniu 05.10. 2020 r., w wykonaniu umowy leasingu zawartej w dniu 28.08.2020 r. pomiędzy spółką Koleje Wielkopolskie Sp. z o.o. a spółką zależną od Emitenta RAFAMET SERVICE & TRADE Sp. z o.o., została zawarta umowa pomiędzy Emitentem (Wykonawca) a spółką zależną RAFAMET SERVICE & TRADE Sp. z o.o. (Zamawiający) na sprzedaż przez RAFAMET S.A. spółce zależnej tokarki podtorowej, sterowanej komputerowo wraz z oprogramowaniem w języku polskim, przyna-

czonej do obróbki mechanicznej zarysu zewnętrznego kół zestawów kołowych i tarcz hamulcowych w kolejowych pojazdach szynowych.

Całkowite wynagrodzenie Wykonawcy wynosi 4.850.000,00 zł netto.

(Raport bieżący nr 34/2020 z dnia 05.10.2020 r.)

- Zawarcie przez spółkę zależną ODLEWNIA RAFAMET Sp. z o.o. z bankiem Millennium S.A. następujących aneksów:

- aneks do umowy o kredyt obrotowy w wysokości 6.000.000,00 zł;
oprocentowanie kredytu zostało ustalone w oparciu o stawkę WIBOR 1M + marża banku; okres kredytowania upływa w dniu 09.08.2022 r.,
- aneks do umowy o kredyt w rachunku bieżącym w wysokości 6.200.000,00 zł;
oprocentowanie kredytu zostało ustalone w oparciu o stawkę WIBOR 1M + marża banku; okres kredytowania upływa w dniu 05.09.2022 r.,
- aneks do umowy o linię na gwarancje bankowe - limit do maksymalnej wysokości 1.000.000,00zł;
okres obowiązywania linii upływa w dniu 03.08.2021 r.

Łączna kwota zaangażowania spółki zależnej w banku Millennium S.A. na dzień publikacji raportu wynosi 13.200.000,00 zł.

(Raport bieżący nr 29/2020 z dnia 11.08.2020 r.)

- Potwierdzenie zamówienia otrzymanego z firmy URC Construction Pvt. Ltd. z Indii w ramach konsorcjum, którego Emitent jest członkiem. Konsorcjum to zostało powołane w celu: zaprojektowania, produkcji, montażu, uruchomienia i kompleksowej usługi utrzymania w ruchu obrabiarek i urządzeń dwóch warsztatów naprawczych taboru szynowego Pune Metro Rail w miejscowościach Rangehil i Vanaz, wraz z wyszkoleniem personelu użytkownika. Przedmiotem zamówień są dwie tokarki podtorowe UGE 180 N wraz z częściami zamiennymi i towarzyszącymi usługami. Wartość przedmiotu dostawy na warunkach DDP Pune, Indie wynosi 1.662.944,00 EUR.

(Raport bieżący nr 33/2020 z dnia 30.09.2020 r.)

- Otrzymanie zamówienia z firmy INVEHO UFF z Francji na wykonanie portalowej tokarki kołowej typu UDA 125N. Wartość zamówienia to 953.000,00 EUR.

(Raport bieżący nr 35/2020 z dnia 08.12.2020 r.)

- Zawarcie umowy z firmą SNCF Voyageurs z Francji na wykonanie dokumentacji technicznej (tzw. „pierwsza transza”) dotyczącej dwóch portalowych tokarek kołowych typu UFD 140N, z opcją dostawy dwóch portalowych tokarek kołowych typu UFD 140N (tzw. „druga transza”). Wartość przedmiotu umowy (pierwsza transza) wynosi 52.000 EUR, wartość opcji (druga transza) wynosi 2.480.350 EUR. Łączna wartość przedmiotu umowy to 2.532.350 EUR.

(Raport bieżący nr 36/2020 z dnia 09.12.2020 r.)

- Potwierdzenie zamówienia otrzymanego z firmy Benima Engineering Sdn Bhd z Malezji na dostawę: tokarki podtorowej typu tandem 2UGE 180N oraz tokarki kołowej ciernej UFB 125N wraz z częściami zamiennymi i towarzyszącymi usługami. Wartość przedmiotu dostawy na warunkach FOB Port Europejski wynosi 2.260.000,00 EUR.
(Raport bieżący nr 37/2020 z dnia 23.12.2020 r.)

8. INWESTYCJE.

8.1. Inwestycje zrealizowane w roku 2020.

Nakłady inwestycyjne w okresie sprawozdawczym wyniosły łącznie 3.651,2 tys. zł. Do najważniejszych zadań inwestycyjnych zrealizowanych w 2020 r. należy zaliczyć:

- 1) zakup maszyn i urządzeń na kwotę 1.506,1 tys. zł,
- 2) modernizację maszyn i urządzeń na kwotę 1.374,7 tys. zł,
- 3) zakup środków transportu na kwotę 384,1 tys. zł.
- 4) zakup sprzętu komputerowego i środków łączności na kwotę 175,2 tys. zł,
- 5) zakup aparatury kontrolno pomiarowej na kwotę 97,7 tys. zł,
- 6) modernizację obiektów budowlanych i budowli na kwotę 92,1 tys. zł,
- 7) pozostałe wydatki inwestycyjne na kwotę 21,3 tys. zł.

Głównym źródłem finansowania inwestycji były środki własne.

8.2. Ocena możliwości realizacji zamierzeń inwestycyjnych, w tym inwestycji kapitałowych, w porównaniu do wielkości posiadanych środków, z uwzględnieniem możliwych zmian w strukturze finansowania tej działalności.

W roku 2021 planowane są duże inwestycje maszynowe w rozbudowę parku maszynowego Emitenta. Zaplanowane wydatki na ten cel wyniosą około 12,5 MPLN, z czego za nabycie zewnętrzne maszyn przeznaczono kwotę około 10 MPLN. Wydatki będą dotyczyły zakupu 3+2 osiowego centrum frezarskiego średniej wielkości, specjalistycznej frezarko-wiertarki średniej wielkości, frezarki bramowej 2mx4m oraz centrum tokarskiego.

Finansowanie inwestycji nastąpi na bazie 5 letnich umów leasingowych lub zostanie częściowo sfinansowane ze środków własnych Emitenta. W roku 2021 Emitent spłaci ostatnie raty (1,2 MPLN) kredytu inwestycyjnego zaciągniętego na budowę Hali Montażu II w roku 2016, co umożliwi zaciągnięcie nowych inwestycyjnych zobowiązań długoterminowych.

9. ZAOPATRZENIE.

Źródła zaopatrzenia Spółki w 2020 roku nie uległy zasadniczej zmianie, z uwagi na stabilny asortyment produkowanych wyrobów i usług. Spółka posiada dobrze rozwiniętą i zdywersyfikowaną bazę dostawców dla grupy materiałów i usług o strategicznym znaczeniu dla produkcji. Wartość zakupu tych materiałów w wartości zakupów ogółem wynosi 70,10%, a ich udział w wartości przychodów ze sprzedaży stanowi 37,96%, zaś udział kosztów zakupu ogółem w wartości sprzedaży wynosi 54,16%.

Udział wartości zakupów poszczególnych kategorii w wartości sprzedaży i w zakupach ogółem kształtuje się następująco:

Tabela 17 Struktura udziału kosztów zakupów RAFAMET S.A.

L.p.	Kategoria	Udział wartości zakupów	
		w wartości sprzedaży	w wartości zakupów ogółem
1.	Odlewy odkuwki i inne materiały hutnicze	6,99%	12,91%
2.	konstrukcje spawane i usługi obróbcze	4,66%	8,61%
3.	Sterowania i napędy oraz osprzęt elektryczny	9,57%	17,67%
4.	Aparatura i osprzęt hydrauliki siłowej	3,90%	7,21%
5.	Łożyska, prowadnice i przekładnie śrubowe	1,87%	3,45%
6.	Reduktory i komponenty mechaniczne	6,58%	12,15%
7.	Narzędzia uszczelnienia i elementy złączne	2,91%	5,37%
8.	Opakowania, oleje, farby i usługi produkcyjne	1,48%	2,73%
9.	Pozostałe kategorie (w tym węgiel)	16,20%	29,90%
	Ogółem	54,16%	100,00%

Główni dostawcy kluczowego asortymentu w 2020 r.:

- ODLEWNIA RAFAMET Sp. z o.o. - modele i odlewy żeliwne,
- „EMSTAL” Dąbie - odkuwki i materiały stalowe,
- „STAL – TRANS” Piekary Śląskie - wyroby walcowane,
- PPHU „KON- BUD” Motkowice - osłony i konstrukcje,
- „KMTM” S.C. Racibórz - konstrukcje spawane i wypałki,
- „SIEMENS” Sp. z o.o. - sterowania i napędy,
- ZPAS Przygórze S.A. - szafy sterownicze i osłony
- „ELEKTROART” Racibórz - aparatura elektryczna,
- APS - linały pomiarowe,
- „HYDAC” Sp. z o.o. - zasilacze i elementy hydrauliki siłowej,
- „ARGO-HYTOS” Sp. z o.o. Zator - zasilacze i elementy hydrauliki siłowej,
- NORMAPRESS - armatura hydrauliczna
- „MARAT” Sp. z o.o. Rybnik - łożyska i chłodziwo,

- TLC Łożyska sp. j. - łożyska i pasy,
- MAY FRAN International - komponenty mechaniczne,
- KABELSCHLEPP Sp. z o.o. - osłony i transportery,
- BEFARED - zespoły napędowe, części maszyn,
- „SANDVIK Polska” Sp. z o.o. - płytki skrawające,
- Centrala Techniczna „ELTECH” Sp. z o.o. - narzędzia i płytki skrawające.
- „RAFAMET SERVICE & TRADE” Sp. z o.o. - tłumaczenia i usługi serwisowe,
- FRB Bandurski - fundamenty,
- Polska Grupa Górnicza - węgiel energetyczny.

Udział żadnego dostawcy nie przekroczył 10% przychodów ze sprzedaży RAFAMET S.A.

10. BADANIA I ROZWÓJ, ZARZĄDZANIE JAKOŚCIĄ.

A. Projekty badawczo rozwojowe

Tabela 18 Projekty badawczo - rozwojowe.

Lp.	Tematyka
1.	Opracowanie dokumentacji konstrukcyjnej i oprogramowania dla tokarki podtorowej 2UGE 180N (wersja tandem o zmiennym rozstawie osi 1600-2500 mm). Próby i badania obrabiarki.
2.	Kontynuacja prac nad dokumentacją konstrukcyjną rodziny dwusuportowych, wysokowydajnych tokarek karuzelowych do produkcji kół kolejowych typu KKB 150 N.
3.	Opracowanie dokumentacji konstrukcyjnej i oprogramowania dla urządzenia pomiarowego do zestawów kołowych typu SP 125N. Próby i badania prototypu.
4.	Modernizacja obrabiarek typu TCF 200 CNC i TCG 135N marki POREBA.
5.	Wdrożenie systemu zbierania, magazynowania i analizowania informacji na temat stanu maszyny (parametry pracy, błędy, awarie, itp.).
6.	Wdrożenie systemu przepływu informacji pomiędzy oferowanymi urządzeniami opartego o reguły IoT - Internet of Things.
7.	Dostosowanie oprogramowania tokarek typu UBF 125N do najnowszych wymagań w zakresie możliwości pomiarowych i opracowania wyników (pomiar stożkowatości ekwiwalentnej profilu, pomiar wielokątności)

Nakłady osobowe (wynagrodzenia) na prace B+R wyniosły 1.921 tys. zł.

B. Wartości niematerialne i prawne

Tabela 19 Wartości niematerialne i prawne.

L.p.	Temat	Koszty w tys. zł
1.	Zakup dokumentacji 3RS800	107
2.	Zakup dokumentacji	29
3.	Przedłużenie ochrony znaku towarowego RAFAMET w Rosji	3,2
4.	Usługi kancelarii patentowej	4,4
5.	Usługi kancelarii patentowej w USA	24
	Razem	167,6

C. Nakłady inwestycyjne.

Nakłady inwestycyjne w ramach działalności badawczo-rozwojowej w 2020 r. wynosiły 37 tys. zł.

Razem wydatki na badania i rozwój w 2020 r. wynosiły 2.125,6 tys. zł.

D. Instytucje współpracujące.

Instytucje współpracujące to m.in.: dostawcy wyposażenia, materiałów, komponentów oraz oprogramowania, klienci, szkoły wyższe (Politechnika Śląska w Gliwicach), biura projektowe, Urząd Patentowy RP, Kancelarie patentowe.

Zintegrowany System Zarządzania (ZSZ) i Wewnętrzny System Kontroli (WSK)

Zgodnie z zasadą odpowiedzialności za jakość, działania projakościowe realizowane są w toku produkcji przez powołane do tego służby i komórki organizacyjne. Rola Kontroli Jakości polega na inicjowaniu przedsięwzięć jakościowych i nadzorowaniu zgodności działań z ustalonymi procedurami postępowania przyjętego w Systemie Zarządzania Jakością opartego aktualnie o normę PN-EN ISO 9001:2015 oraz na odbiorze wyrobów w całym cyklu wyrobów.

Kontrola Jakości pełni w Spółce wiodącą rolę w zabezpieczaniu wymaganej jakości produkcji, a w szczególności w:

- zapewnieniu czynności kontrolno-odbiorczych w całym cyklu technologicznym produkcji,
- zapewnieniu spójności pomiarowej w Zakładzie,
- dostarczaniu wyrobów zgodnych z wymaganiami i oczekiwaniami odbiorców.

Działania korekcyjno - zapobiegawcze inicjowane są przez Kontrolę Jakości w oparciu o wyniki:

- jakościowe uzyskiwane w toku technologicznym produkcji (wyniki prób i badań),
- ekonomiczne przedsiębiorstwa, ze szczególnym uwzględnieniem kosztów jakości,
- rewizji funkcjonowania Zintegrowanego Systemu Zarządzania,
- badań jakości typu,
- analiz i badań sfery poprodukcyjnej.

Kontrola Jakości w schemacie organizacyjnym Spółki zajmuje bardzo ważne miejsce, ponieważ jest to organ, który inicjuje, nadzoruje oraz bierze udział w planowaniu działań projakościowych.

Kontrola Jakości realizuje swoje zadania zgodnie z Zintegrowanym Systemem Zarządzania, oraz Polityką Jakości, Środowiska i BHP, gdzie pierwszym punktem jest dążenie do rozpoznania i zaspokojenia potrzeb klienta.

Oczekiwania klienta można spełnić przez wykonanie dla niego dobrego wyrobu, dlatego konieczne jest pogłębianie świadomości i wiedzy poprzez szkolenia. Pracownicy kontroli jakości zostali przeszkoleni przez firmę zewnętrzną w zakresie „Kontrola Jakości w Firmie”, co pogłębiło wiedzę i świadomość problemów związanych z jakością.

W celu zapewnienia odpowiedniego poziomu prowadzenia pomiarów a przez to uzyskania wiarygodnych wyników zakupiono zestaw poziomnic. Zestaw zawiera dwie poziomnice i laptop z oprogramowaniem do obliczania błędów kształtu. Algorytm obliczeniowy programu jest znormalizowany, przez co wyniki pomiarów są niepodważalne dla odbiorców zewnętrznych, szczególnie zagranicznych. Ponadto program umożliwia wizualizację wyników pomiarów w postaci 3D, co jest dodatkowym atutem.

Kontrola Jakości wykonuje także działania korekcyjno-zapobiegawcze mające na względzie nie tylko poprawienie jakości, ale i efektywności produkcji.

Wdrożone w RAFAMET S.A. systemy zarządzania zgodne z poniższymi normami zapewniają pełny nadzór nad projektowaniem, wytwarzaniem, kontrolą obrotu obrabiarkami i narzędziami mechanicznymi oraz prowadzoną działalnością usługową w zakresie instalowania, naprawy i konserwacji obrabiarek i narzędzi mechanicznych do obróbki metalu oraz obróbką mechaniczną elementów metalowych.

Tabela 20 Zintegrowany system zarządzania w RAFAMET S.A.

L.p	Certyfikat zgodności z normą	Jednostka certyfikująca	Akredytacja	Numer certyfikatu	Data nadania	Data ważności certyfikatu	Data przyznania pierwszego certyfikatu
1.	ISO 9001:2015 (jakość)	Bureau Veritas Certification	UKAS Management Systems	PL011324/U	27.05.2020	29.05.2023	26.11.1996
2.	ISO 14001:2015 (środowisko)	Bureau Veritas Certification	UKAS Management Systems	PL011324/U	27.05.2020	29.05.2023	03.06.2011
3.	PN-N 18001:2004 (bhp)	Bureau Veritas Certification	UKAS Management Systems	PL011324/U	27.05.2020	29.05.2023	03.06.2011
4.	Art. 11 ust. 2 ustawy z 29.11.2000 (o obrocie z zagranicą ..)	Polskie Centrum Badań i Certyfikacji S.A.	Polskie Centrum Akredytacji	W-81/10/2019	21.06.2019	20.06.2022	16.07.2007

Zintegrowany system zarządzania to udokumentowany i spójny system zarządzania spełniający od 1996 roku wymagania normy ISO 9001 w zakresie jakości, od 2011 roku dodatkowo wymagania normy ISO 14001 w zakresie ochrony środowiska oraz normy PN-N-18001 w zakresie bezpieczeństwa i higieny pracy, a od roku 2020 ISO 45001. Jego wdrożenie umożliwiło skuteczne i równoczesne zarządzanie wieloma podsystemami, poprzez ustanowienie i realizację jednolitej polityki. W 2017 r. dostosowano zintegrowany system zarządzania do nowych norm: ISO 9001:2015 i ISO 14001:2015. W roku 2020 przeprowadzono audit przejścia z PN 18001:2004 do OHSAS 18001:2007, a następnie do ISO 45001:2018 w zakresie zarządzania bezpieczeństwem i higieną pracy. Recertyfikacja systemu przeprowadzona przez międzynarodową jednostkę certyfikującą Bureau Veritas Certification w 2020 roku potwierdziła zgodność z normami ISO 9001:2015, ISO 14001:2015 oraz ISO 45001:2018. Pozytywne były również wyniki audytów strony drugiej przeprowadzone przez współpracujące ze Spółką firmy: Siemens oraz Alstom.

ZSZ umożliwia sprzedaż wyrobów i usług o jakości spełniającej oczekiwania klientów przy zachowaniu bezpiecznych warunków pracy, racjonalnym kształtowaniu środowiska i gospodarowaniu zasobami środowiska zgodnie z zasadą zrównoważonego rozwoju. Przejawia się to w prowadzeniu działalności w sposób zgodny z przepisami prawa, w tym prawa miejscowego oraz decyzjami i pozwoleniami miejsco-

wych urzędów, w szczególności w zakresie wytwarzania i postępowania z odpadami, emisji do powietrza czy pozwoleniem wodno-prawnym. Zgodnie z dokumentacją systemu prowadzone są pomiary geometrii detali własnych oraz wszystkich dostarczonych w ramach kooperacji, pomiary geometrii i parametrów elektrycznych wpływających na bezpieczeństwo użytkowania, a także głośności wszystkich produkowanych obrabiarek. Ponadto prowadzone są pomiary obrabiarek i urządzeń w ramach usług klientów, systematyczne pomiary w zakresie wielkości emisji substancji do powietrza, badania jakości odprowadzanych ścieków, badania fizykochemiczne i mikrobiologiczne pobieranej wody. Wszystkie przyrządy pomiarowe, którymi dokonywane są pomiary okresowo są sprawdzane w celu zapewnienia ciągłości pomiarowej z wzorcami krajowymi. Procesy produkcyjne prowadzone są w taki sposób, aby maksymalnie ograniczyć powstawanie uciążliwych dla środowiska zanieczyszczeń. Powstające w toku produkcji oraz podczas montażu maszyn u odbiorców odpady są segregowane i ściśle ewidencjonowane, a tam gdzie jest to możliwe, powtórnie wykorzystywane. Kryteria środowiskowe oraz bezpieczeństwa i higieny pracy uwzględniane są również podczas realizacji zakupów i współpracy z podwykonawcami oraz odbiorcami. W zakresie dostaw dba się, aby stosowane substancje i mieszaniny chemiczne były ewidencjonowane i posiadały aktualne karty charakterystyki substancji chemicznych, a z dostawcami uzgadniane są zasady dotyczące postępowania z opakowaniami po substancjach niebezpiecznych. W zakresie produkcji, a także zakupu maszyn i urządzeń, brane są pod uwagę: energooszczędność, minimalizacja hałasu i wymagania w zakresie stosowanych substancji.

Polskie Centrum Badań i Certyfikacji S.A. w 2020 roku przeprowadziło audit nadzoru funkcjonującego w RAFAMET S.A. Wewnętrznego System Kontroli i oceniło zgodność z wymaganiami zawartymi w art. 11 ust. 2 ustawy z dnia 29.11.2000 r. o obrocie z zagranicą towarami, technologiami i usługami o znaczeniu strategicznym dla bezpieczeństwa państwa, a także dla utrzymania międzynarodowego pokoju i bezpieczeństwa. System ten reguluje zasady obrotu z zagranicą towarami o znaczeniu strategicznym, określa sposób ewidencji eksportu, importu i tranzytu, wymaga poznania i weryfikacji zagranicznego partnera, dokładnego określenia parametrów technicznych towaru będącego przedmiotem obrotu oraz posiadania wiedzy na temat właściwego wykorzystania towaru. Posiadając własny Wewnętrzny System Kontroli będący fragmentem szerszego systemu łączącego polskie przedsiębiorstwa, polskie instytucje rządowe i organizacje międzynarodowe ustalające reguły i zasady handlu, RAFAMET S.A. jest w stanie chronić swój handlowy interes oraz swój wizerunek w oczach partnerów zagranicznych.

11. ZATRUDNIENIE I WYNAGRODZENIA.

Emitent na przestrzeni 2020 roku prowadził stałą analizę zasobów ludzkich, a decyzje w sprawie korelacji poziomu zatrudnienia ze stanem posiadanej kontraktacji produkcyjnej podejmowane były na bieżąco. Stan zatrudnienia z 352 etatów na 31.12.2019 r. wzrósł do 354 etatów na 31.12.2020 r., czyli o niecały 1%.

Przeciętne zatrudnienie w RAFAMET S.A. w 2020 r. wyniosło 355 etatów i było o 0,57% wyższe od przeciętnego zatrudnienia roku 2019. Na stanowiskach nierobotniczych zatrudnienie wyniosło 168 etatów (47,32%), a na stanowiskach robotniczych 187 etatów (52,68%). W grupie pracowników na stanowiskach nierobotniczych największy odsetek stanowili pracownicy na stanowiskach inżynieryjno – technicznych (54,76%), natomiast w grupie pracowników na stanowiskach robotniczych - osoby zatrudnione przy produkcji bezpośredniej (79,68%).

Tabela 21 Informacja o przeciętnym zatrudnieniu w 2020 r.

Wyszczególnienie	Przeciętne zatrudnienie (w etatach)	
	2020	2019
Stanowiska nierobotnicze	168	167
Stanowiska robotnicze	187	186
	355	353

Wykres 6 Struktura zatrudnienia wg grup zawodowych w 2020 r.

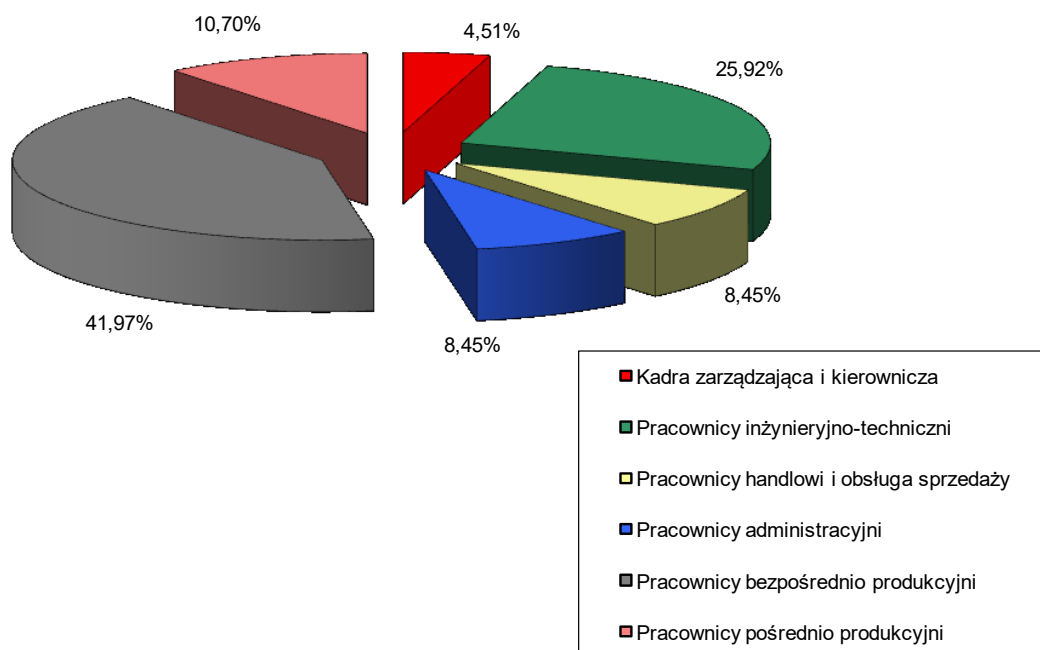

Według stanu na dzień 31.12.2020 r. pracownicy posiadający wykształcenie wyższe i średnie stanowili 73,67% ogółu zatrudnionych, co jest wynikiem realizacji przez Zarząd założonych celów i kierunków polityki kadrowej, polegających na konsekwentnym pozyskiwaniu na stanowiska robotnicze pracowników o wyższych kwalifikacjach.

Wykres 7 Struktura zatrudnienia wg wykształcenia na dzień 31.12.2020 r.

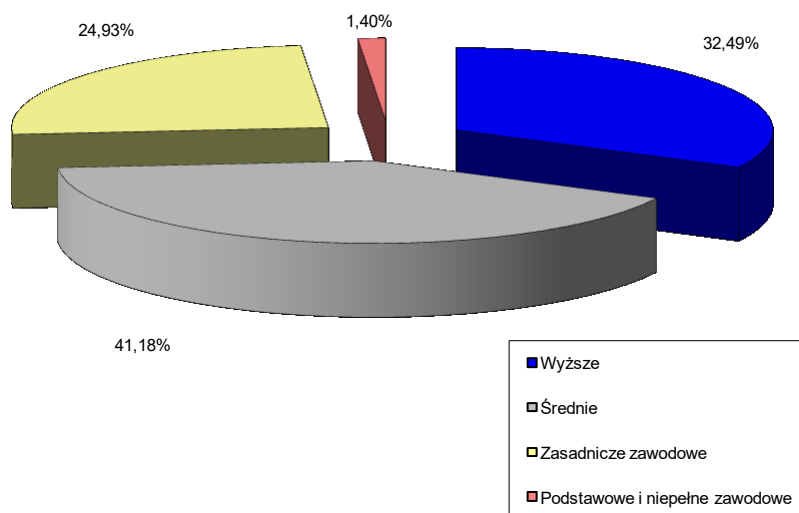

W okresie sprawozdawczym Spółka realizowała plan szkoleń opracowany w oparciu o potrzeby poszczególnych komórek organizacyjnych. W ramach jego realizacji pracownicy wzięli udział w wielu szkoleniach zewnętrznych i wewnętrznych, dofinansowano także naukę na technicznych studiach zaocznych oraz studiach podyplomowych.

Łącznie ze szkoleń oraz z innych form doksztalania skorzystało 100 pracowników. Na szkolenia pracownicze i dofinansowanie nauki w formach szkolnych i pozaszkolnych w 2020 r. wydatkowano kwotę 70,5 tys. zł, tj. o około 43% więcej niż w roku 2019.

Za okres od 01.01.2020 r. do 31.12.2020 r. osobowy fundusz wynagrodzeń wyniósł 22.483. tys. zł., co stanowi wzrost o 3,1 % w stosunku do wykonania roku poprzedniego. Przeciętne miesięczne wynagrodzenie z osobowego funduszu płac wyniosło 5.278 zł i było o 128 zł wyższe niż w roku 2019, co stanowi wzrost o 2,5 %. Wydajność pracy na jednego zatrudnionego (liczona w odniesieniu do przychodów ogółem) wyniosła 251,766 tys. zł, zatem w stosunku do roku poprzedniego nastąpił jej wzrost o 6,1 %. Zobowiązania wobec zatrudnionych były w okresie sprawozdawczym regulowane terminowo.

12. WYNAGRODZENIA OSÓB ZARZĄDZAJĄCYCH I NADZORUJĄCYCH.

Wartość wynagrodzeń, nagród i korzyści wypłaconych członkom Zarządu w okresie sprawozdawczym przedstawia poniższe zestawienie:

Tabela 22 Wynagrodzenia członków Zarządu RAFAMET S.A. w 2020 r.

Imię i nazwisko	Funkcja	Kwota (w tys. zł)
E. Longin Wons	Prezes Zarządu	370
Maciej Michalik	Wiceprezes Zarządu	317
Razem		687

Łączna kwota wynagrodzenia członków Zarządu RAFAMET S.A. obejmuje wynagrodzenie z tytułu umowy o świadczenie usług.

W 2020 r. członkowie Zarządu RAFAMET S.A. E. Longin Wons (Przewodniczący Rady Nadzorczej) oraz Maciej Michalik (Członek Rady Nadzorczej) zasiadając w Radzie Nadzorczej ODLEWNI RAFAMET Sp. z o.o. nie otrzymali z tego tytułu wynagrodzenia.

W 2020 r. E. Longin Wons pełnił funkcję Prezesa Zarządu, a Maciej Michalik Wiceprezesa Zarządu w spółce zależnej PORĘBA MACHINE TOOLS Sp. z o.o. i również z tytułu pełnienia tych funkcji nie pobierali oni wynagrodzenia.

Wartość wynagrodzeń wypłaconych obecnym i byłym członkom Rady Nadzorczej:

Tabela 23 Wynagrodzenia członków Rady Nadzorczej w 2020 r.

Imię i nazwisko	Funkcja	Kwota (w tys. zł)
Janusz Paruzel	Przewodniczący Rady Nadzorczej	87,19
Paweł Sulecki	Zastępca Przewodniczącego Rady Nadzorczej	84,55
Aleksander Gaczek	Członek Rady Nadzorczej	84,55
Michał Tatarek	Członek Rady Nadzorczej	84,55
Marek Kaczyński	Członek Rady Nadzorczej	84,55
Razem		425,39

13. INFORMACJA O WSZELKICH UMOWACH ZAWARTYCH Z OSOBAMI ZARZĄDZAJĄCYMI.

W dniu 28.08.2017 r. zawarto umowę o świadczenie usług zarządzania oraz umowę o zakazie konkurencji pomiędzy Fabryką Obrabiarek RAFAMET S.A. i Emanuelem Longinem Wonsem. Umowa obowiązuje od 01.09.2017 r. W razie rozwiązania albo wypowiedzenia przez Spółkę umowy, Zarządzającemu przysługują odprawę w wysokości 3 – krotności wynagrodzenia stałego miesięcznego, pod warunkiem pełnienia przez niego funkcji Prezesa Zarządu – Dyrektora Naczelnego przez okres co najmniej 12 miesięcy przed rozwiązaniem umowy. Ponadto, z umowy o zakazie konkurencji wynika, że z tytułu przestrzegania

zakazu konkurencji określonego w umowie, Zarządzającemu przysługuje odszkodowanie w wysokości 6 - krotności wynagrodzenia stałego przez okres 6 miesięcy po ustaniu pełnienia przez Zarządzającego funkcji w Zarządzie Spółki.

W dniu 27.06.2018 r. zawarto aneks do umowy o pracę z dnia 25.06.2008 r. dotyczący Pana Macieja Michalika. Pan Maciej Michalik zawiesił pełnienie funkcji Dyrektora Sprzedaży Zagranicznej i Krajowej Fabryki Obrabiarek RAFAMET S.A. Zapisy w aneksie do umowy o pracę zawartej dnia 25.06.2008 r. z Dyrektorem Sprzedaży Zagranicznej i Krajowej przewidują, w przypadku odwołania Pracownika z pełnionej funkcji, że Pracownikowi przysługuje odprawa pieniężna w wysokości 12 miesięcznego wynagrodzenia zasadniczego z miesiąca poprzedzającego odwołanie. Ponadto, w dniu 27.06.2018 r. zawarto Umowę o zakazie konkurencji pomiędzy Fabryką Obrabiarek RAFAMET S.A. a Dyrektorem Sprzedaży Zagranicznej i Krajowej, która określa zasady wypłaty odszkodowań w zamian za powstrzymanie się, w okresie 12 miesięcy (od dnia odwołania, nabycia praw emerytalno-rentowych lub wypowiedzenia), od zajmowania się interesami konkurencyjnymi bez zgody Spółki. Wysokość odszkodowania stanowi iloczyn wynagrodzenia zasadniczego określonego w umowie o pracę i liczby miesięcy obowiązywania zakazu. W dniu 28.06.2018 r. zawarto umowę o świadczenie usług zarządzania pomiędzy Fabryką Obrabiarek RAFAMET S.A a Maciejem Michalikiem. Z tytułu tej umowy o Zarządzanie, w razie jej rozwiązania albo wypowiedzenia przez Spółkę, Zarządzającemu nie przysługuje odprawa z tego tytułu ani odszkodowanie z tytułu powstrzymania się przez okres 12 miesięcy od zajmowania się interesami konkurencyjnymi. Umowa weszła w życie z datą zawarcia.

W 2020 r. z osobami zarządzającymi Emitenta nie zawierano innych umów przewidujących rekompensatę w przypadku ich rezygnacji lub zwolnienia z zajmowanego stanowiska bez ważnej przyczyny lub gdy ich odwołanie lub zwolnienie następuje z powodu połączenia Emitenta przez przejęcie.

14. INFORMACJE O WSZELKICH ZOBOWIĄZANIACH WYNIKAJĄCYCH Z EMERYTUR I ŚWIADCZEŃ O PODOBNYM CHARAKTERZE DLA BYŁYCH OSÓB ZARZĄDZAJĄCYCH, NADZORUJĄCYCH ALBO BYŁYCH CZŁONKÓW ORGANÓW ADMINISTRUJĄCYCH ORAZ O ZOBOWIĄZANIACH ZACIĄgniĘTYCH W ZWIĄZKU Z TYMI EMERYTURAMI.

W roku 2020 nie wystąpiły zobowiązania wynikające z emerytur i świadczeń o podobnym charakterze, dla byłych osób zarządzających, nadzorujących albo byłych członków organów administrujących oraz zobowiązania zaciągnięte w związku z tymi emeryturami.

15. ZASADY ZARZĄDZANIA PRZEDSIĘBIORSTWEM EMITENTA.

W 2020 r. nie nastąpiły zmiany w podstawowych zasadach zarządzania przedsiębiorstwem Emitenta i jego Grupą Kapitałową.

16. DZIAŁALNOŚĆ SPONSORINGOWA I CHARYTATYWNA EMITENTA.

RAFAMET S.A. jako największy gospodarczy pracodawca na terenie gminy Kuźnia Raciborska oraz istotny pracodawca w powiecie raciborskim, w poczuciu odpowiedzialności firmy za lokalną społeczność od lat prowadzi działania ukierunkowane na lokalne inicjatywy i wspieranie działań prospołecznych oraz dobroczynnych w zakresie edukacji, kultury i sportu. Poprzez działalność w obszarze społecznej odpowiedzialności biznesu RAFAMET S.A. buduje wizerunek nie tylko jako stabilnego pracodawcy, ale również firmy odpowiedzialnej społecznie.

W 2020 r., zgodnie z przyjętymi założeniami, Spółka zrealizowała następujące działania:

- 1) przekazanie darowizny na wsparcie osób narażonych na skutki zagrożenia epidemicznego, w szczególności przebywających w szpitalach, domach dziecka i domach seniora,
- 2) wsparcie rzeczowe personelu szpitala zakaźnego w Raciborzu z okazji Międzynarodowego Dnia Pielęgniarek i Położnych,
- 3) sfinansowanie metalowego pojemnika na nakrętki w ogólnopolskiej akcji „SERCE”,
- 4) wsparcie działalności sportowej, rekreacyjnej i wychowawczej Klubu Sportowego „STAL” w Kuźni Raciborskiej,
- 5) sponsorowanie projektu medialno – edukacyjnego „Czas na zawodowców”, realizowanego przez Wydawnictwo Nowiny Sp. z o.o. w Raciborzu, którego głównymi celami są: zachęcanie młodzieży do zdobywania zawodów i kompetencji odpowiadających potrzebom współczesnego, lokalnego i regionalnego rynku pracy, prezentowanie potencjału raciborskiego szkolnictwa zawodowego, informowanie o kierunkach rozwoju lokalnego rynku pracy i miejscowych pracodawców,
- 6) współorganizacja wraz z Miejskim Ośrodkiem Kultury, Sportu i Rekreacji w Kuźni Raciborskiej V Kuźniańskiego Półmaratonu Leśnego,
- 7) dofinansowanie organizowanego przez Klub Szachowy „SILESIA” w Raciborzu XX Międzynarodowego Turnieju Szachowego o puchar Prezydenta Raciborza,
- 8) wsparcie finansowe organizowanego przez Miejski Klub Zapaśniczy „UNIA” z siedzibą w Raciborzu Pucharu Polski seniorów w zapasach w stylu klasycznym oraz Mistrzostw Polski Juniorów w zapasach w stylu klasycznym,
- 9) renowacja zabytkowych obiektów położonych na terenie powiatu raciborskiego.

Na działalność charytatywno – sponsoringową Emitenta w roku 2020 przeznaczono kwotę 105,4 tys. zł.

17. INFORMACJA O ŁĄCZNEJ LICZBIE I WARTOŚCI NOMINALNEJ AKCJI SPÓŁKI, BĘDĄCYCH W POSIADANIU OSÓB ZARZĄDZAJĄCYCH I NADZORUJĄCYCH.

Stan posiadania akcji Spółki przez osoby zarządzające oraz nadzorujące RAFAMET S.A., według stanu na dzień 31.12.2020 r., przedstawia poniższa tabela:

Tabela 24 Stan posiadania akcji RAFAMET S.A. przez osoby zarządzające i nadzorujące.

Osoba	Funkcja	Ilość akcji	Udział w ogólnej liczbie głosów na ZWZ (%)
E. Longin Wons	Prezes Zarządu	31.770	0,73
Maciej Michalik	Wiceprezes Zarządu	5.000	0,12
Paweł Sutecki	Zastępca Przewodniczącego Rady Nadzorczej	7.729	0,18
Michał Tatarek	Członek Rady Nadzorczej	216.735	5,02

18. OCHRONA ŚRODOWISKA.

Emitent w okresie objętym sprawozdaniem realizował wszelkie zobowiązania wynikające z pozwoleń na korzystanie ze środowiska naturalnego, a także przestrzegał ustalonych limitów: poboru wody podziemnej, odprowadzania ścieków, emisji do powietrza gazów i pyłów z emitorów zlokalizowanych na terenie zakładu oraz wytwarzania odpadów.

Prowadzone są systematyczne badania jakości i ilości pobieranej wody zgodnie z wymaganiami sanitarnymi i pozwoleniem wodnoprawnym. Ścieki przemysłowe odprowadzane są do rzeki za pośrednictwem ogólnospławnej kanalizacji i zakładowej oczyszczalni, w oparciu o posiadane zintegrowane pozwolenie. Prowadzone są ponadto pomiary ilościowe i jakościowe ścieków.

Emitent posiada pozwolenie na wprowadzanie pyłów i gazów do powietrza z instalacji zlokalizowanych na terenie zakładu. Prowadzona jest ewidencja zanieczyszczeń wprowadzanych do powietrza oraz okresowe pomiary kontrolne.

Proces produkcyjny firmy jest źródłem powstawania odpadów. W tym celu Emitent uzyskał odpowiednie zezwolenia na prowadzenie działalności. Wszystkie wytwarzane odpady przekazywane są do unieszkodliwiania odbiorcom posiadającym stosowne zezwolenia. Prowadzona jest na bieżąco ewidencja ilościowa i jakościowa wytwarzanych odpadów z zastosowaniem kart ewidencji i kart przekazania odpadów w systemie BDO. Wprowadzając produkty w opakowaniu Spółka zapewnia odzysk w tym recykling odpadów opakowaniowych za pośrednictwem organizacji działającej w tym zakresie.

Tabela 25 Koszty RAFAMET S.A. związane z ochroną środowiska.

Wyszczególnienie	Koszty poniesione w 2020 r. (w tys. zł)	Koszty poniesione w 2019 r. (w tys. zł)
pobór wody podziemnej	18,00	7,56
odprowadzenie ścieków	27,28	20,32
emisja do powietrza	32,13	33,58
gospodarka odpadami	113,40	55,607
odzysk i recykling odpadów opakowaniowych	0,84	0,76
aktualizacja dostępów do programów środowiskowych	1,54	1,5
pomiary hałasu w środowisku	-	1,7
Razem	193,19	121,03

Fabryka Obrabiarek RAFAMET S.A. posiada certyfikat systemu zarządzania środowiskiem ISO 14001:2015 w połączeniu z certyfikacją 9001:2015 i 45001:2018. System zarządzania w zakresie środowiska umożliwia Emitentowi prowadzenie w sposób ciągły i systematyczny kontroli wpływu, jaki wywiera swoją działalnością na środowisko naturalne. Zarządzanie środowiskiem jest bardzo istotnym elementem działalności Spółki, dlatego podejmowane są dobrowolnie dodatkowe kroki w celu zmniejszenia negatywnego oddziaływania na środowisko oraz systematyzowania działań poprawiających skuteczność środowiskową.

19. TRANSAKCJE ZAWARTE PRZEZ EMITENTA Z PODMIOTAMI POWIĄZANYMI NA INNYCH WARUNKACH NIŻ RYNKOWE.

W okresie objętym raportem Emitent nie zawierał transakcji z podmiotami powiązаныmi na innych warunkach niż rynkowe. Informacje dotyczące transakcji z podmiotami powiązаныmi znajdują się w Informacji dodatkowej do sprawozdania finansowego.

20. INFORMACJE O POSTĘPOWANIACH SĄDOWYCH.

W 2020 roku Emitent i jednostki od niego zależne nie toczyły przed sądem, organem właściwym dla postępowania arbitrażowego ani też przed organem administracji publicznej istotnych postępowań dotyczących zobowiązań oraz wierzytelności.

21. UMOWY ZAWARTE Z PODMIOTEM UPRAWNIONYM DO BADANIA SPRAWOZDAŃ FINANSOWYCH.

W dniu 05.06.2019 r. została zawarta z firmą audytorską UHY ECA Audyt Sp. z o.o. Sp. k. (01-377 Warszawa, ul. Połczyńska 31A) umowa na wykonanie przeglądu śródrocznego jednostkowego sprawozdania finansowego RAFAMET S.A. oraz skonsolidowanego sprawozdania finansowego na dzień 30.06.2019 r. oraz 30.06.2020 r. i badanie jednostkowego sprawozdania finansowego RAFAMET S.A. oraz skonsolidowanego sprawozdania finansowego za rok 2019 i 2020.

Emitent korzystał z usług UHY ECA Audyt Sp. z o.o. Sp. k. Firma audytorska dokonała przeglądu i badań jednostkowych sprawozdań finansowych oraz skonsolidowanych sprawozdań finansowych za lata 2017 i 2018.

Wyboru firmy audytorskiej do badania i przeglądu sprawozdań finansowych RAFMET S.A. oraz Grupy Kapitałowej RAFAMET dokonała Rada Nadzorcza Spółki, jako podmiot do tego uprawniony.

Tabela 26 Wynagrodzenie (należne lub wypłacone) podmiotowi uprawnionemu do badania sprawozdań finansowych.

Przedmiot umowy	UHY ECA Audyt Sp. z o.o. Sp. k.	
	2020	2019
Badanie rocznych sprawozdań finansowych spółek i skonsolidowanego sprawozdania finansowego	34,0	34,0
Przegląd sprawozdań finansowych spółek i skonsolidowanego sprawozdania finansowego	21,0	21,0
Usługi doradztwa podatkowego	-	-
Pozostałe usługi poświadczające	-	-
Razem	55,0	55,0

22. INFORMACJE O PRZYJĘTEJ STRATEGII ROZWOJU RAFAMET S.A I JEGO GRUPY KAPITAŁOWEJ ORAZ DZIAŁANIACH PODJĘTYCH W RAMACH JEJ REALIZACJI W OKRESIE OBJĘTYM RAPORTEM WRAZ Z OPISEM PERSPEKTYW ROZWOJU DZIAŁALNOŚCI EMITENTA CO NAJMNIEJ W NAJBLIŻSZYM ROKU OBROTOWYM.

22.1. Przewidywany rozwój Emitenta.

Spółka jako zasadę działania przyjmuje koncentrację na działaniach gwarantujących stałe osiągnięcie rentowności produkcji, utrzymywanie zdolności wytwórczych na wysokim poziomie oraz rozwój zdolności do kreowania innowacyjnego, zrównoważonego rozwoju.

„Strategia Rozwoju RAFAMET na lata 2018 – 2022” zdefiniowała obszary funkcjonowania Spółki i sparametryzowała strategiczne cele do osiągnięcia do roku 2022, wraz z określeniem głównych inicjatyw ich realizacji.

Misja Spółki, którą jest „Sprzedaż wyrobów i usług o jakości spełniającej oczekiwania Klientów przy zachowaniu bezpiecznych warunków pracy i szacunku dla środowiska naturalnego”, jest niezmienna.

Wizja firmy sięgająca roku 2022 określa pozycję rynkową, finansową i organizacyjną Spółki w głównych obszarach jej aktywności biznesowej w następujący sposób:

- utrzymanie pozycji czołowego światowego producenta obrabiarek do obróbki profili jezdnych kół pojazdów szynowych,
- odbudowa pozycji renomowanego dostawcy ciężkich tokarek poziomych marki Poręba,
- bardzo dobra rentowność biznesu (wskaźnik opisany został poprzez oczekiwany poziom marży EBIDTA),
- innowacyjność asortymentowa i takie jej postrzeganie przez otoczenie,

- zrównoważony rozwój całej firmy również w aspekcie stabilnego, dobrze płatnego miejsca pracy, przy ciągłym minimalizowaniu szkodliwych wpływów działalności Spółki na środowisko oraz przy zapewnieniu bezpiecznych warunków pracy.

Pomimo otoczenia zewnętrznego w postaci COVID-19, celem działań zarządczych Spółki w roku 2021, będzie realizacja wybranych celów Nowej Polityki Przemysłowej Kraju, w tym przede wszystkim poprzez kreowanie projektów innowacyjnych oraz paradoksalnie „wykorzystanie” trudnego okresu COVID-19 na przeprowadzenie kilku znaczących inwestycji maszynowych, których celem będzie usprawnienie procesu technologicznego w firmie, połączonego z poprawą efektywności i produktywności pracy całej firmy (elementy Strategii Produktywności NPPK). Cele te są wypadkową strategii firmy i posiadanego portfela zamówień handlowo - produkcyjnych. Chcemy, aby Innowacje oraz Wzrost Produktywności jako strategiczne wyzwania rozwojowe firmy były obecne w codziennych jej działaniach, tak w zakresie myślenia o nowych produktach i rynkach, jak również w odniesieniu do modyfikacji kultury organizacyjnej firmy.

Przez kilka ostatnich lat inżynierowie Spółki intensywnie pracowali nad rozwojem portfolio o nowe, innowacyjne wyroby. Powstały: dokumentacja mechaniczna tokarki karuzelowej typu KKB 150 N do wysoko-wydajnej produkcji kół kolejowych, portalowa tokarka o napędzie ciernym i wysokich parametrach eksploatacyjnych typu UFD 140 do naprawy zestawów kołowych, stanowisko pomiarowe do zestawów kołowych typu SP 125, przeciągarka szynowo – drogowa typu 3RS 300 oraz uniwersalna tokarka pozioma typu TCG 135 do obróbki warsztatowej zestawów kołowych. W 2021 roku zostaną zakończone prace dokumentacyjne dotyczące obrabiarki KKB 150. W bieżącym roku powstanie również pełna dokumentacja przeciągarki szynowo-drogowej 3RS 800 (tzn. o maksymalnej masie pojazdu przeciąganego do 800 ton) oraz rozpoczęta zostanie budowa tego wyrobu w wersji prototypowej.

Prace B+R oraz projektowe roku 2021 zostały przekierowane na fazę ulepszeń oraz modernizacji wyżej wymienionych wyrobów oraz istniejącego asortymentu, a także na etap testowania oraz analiz technicznych (konstrukcyjnych i technologicznych) poprawności i adekwatności zastosowanych rozwiązań. I tak na rok 2021 zaplanowane jest wdrożenie do produkcji tokarki UGE 180N przystosowanej do obróbki zestawów kołowych o nacisku na oś do 30 t. (obecna wersja tej maszyny dopuszczała maksymalny nacisk na oś koła do 18 t.) Wymaga to wielu zmian konstrukcyjnych m.in. w korpusie obrabiarki, szynach dojazdowych i dociążnikach.

Spółka nie wstrzymuje w roku 2021 inwestycji, planując ich wykonanie na wysokim poziomie. W wyniku tych inwestycji zostaną zwiększone parametry wydajnościowe pracy maszyn wydziałów obróbki skrawaniem oraz doposażone zostaną wydziały montażu oraz kontroli jakości w sprzęt przyspieszający realizację zadań produkcyjnych.

Celem strategicznym przygotowywanych przedsięwzięć handlowo-produkcyjnych oraz inwestycyjnych jest stabilny, systematyczny wzrost wartości RAFAMET S.A., wyrażający się rosnącą kapitalizacją giełdową Spółki i wykorzystywaniem przewag konkurencyjnych dla pojawiających się biznesowych szans

rynkowych. Emitent planuje ukierunkować wysiłek organizacyjny i biznesowy na podniesienie efektywności produkcji i sprzedaży.

Działania marketingowe i handlowe najbliższego okresu koncentrują się na pozyskaniu zamówień dla asortymentu kolejowego, jak również w odniesieniu do tokarek pionowych i poziomych. Celem handlowo – marketingowym na rok 2021 i kolejne lata jest pozyskanie zamówień na obrabiarki karuzelowe typu KCI do wysokowydajnej obróbki bardzo twardych materiałów oraz obrabiarki marki PORĘBA typu TCF, TCE, TCM, TRB oraz TZL.

Kierunki wysiłków marketingowych i sprzedaży na rok 2021 to Europa (Polska, Czechy, Francja, Turcja, Rosja, Węgry), Afryka Północna (Maroko), Afryka Środkowa (Mauretania, Etiopia), Afryka Południowa (RPA), Azja (Azerbejdżan, Kazachstan, Mongolia), Bliski Wschód (Arabia Saudyjska, Katar) oraz Daleki Wschód (Chiny, Tajlandia, Indie, Malezja, Indonezja, Singapur, Tajwan, Korea Południowa, Japonia). Pracujemy nad jednostkowymi kontraktami dla firm z Australii oraz USA.

22.2. Czynniki zewnętrzne i wewnętrzne istotne dla rozwoju Spółki.

Plany rozwojowe Spółki będą wypadkową stopnia funkcjonowania gospodarki światowej z COVID-19 i tempa powrotu gospodarek narodowych do „normalności”. Wiele działań Spółki będzie wynikało z dostosowania się do zastosowanych instrumentów wsparcia krajowych gospodarek przez poszczególne rządy krajowe. Sytuacja w branży kolejowej, w tym bardzo niszowego rynku producentów obrabiarek dla kolejnictwa, będzie ważnym zewnętrznym czynnikiem warunkującym realizację przyjętych założeń 2021 roku.

Czynnikiem zewnętrznym wpływającym na działalność i wyniki RAFAMET S.A. za rok 2021 będzie kształtowanie się relacji kursowych (PLN/EUR oraz PLN/USD). Elementem, który poprawiłby wykonanie planu sprzedaży roku 2021 byłoby osłabienie się na przestrzeni roku wartości waluty krajowej w relacji do wyżej wymienionych walut, co z uwagi na kurs bilansowy zanotowany na dzień 31.12.2021 roku może być trudne.

Pozytywnym czynnikiem przy realizacji planu 2021 r. będzie zaplanowane kolejne dostosowanie poziomu wynagrodzeń do oczekiwań płacowych pracowników firmy oraz konkurencyjnych warunków rynkowych.

Istotnym wewnętrznym czynnikiem utrudniającym realizację zamierzeń Zarządu na rok 2021 będzie konieczność utrzymania poziomu zatrudnienia, przy uwzględnieniu dużych odejść pracowniczych na emerytury w tym okresie. Ważnym czynnikiem wspierającym realizację celów zarządczych na rok 2021 jest przeprowadzony w latach ubiegłych i kontynuowany na bieżąco program inwestycji zarówno infrastrukturalnych, jak i maszynowo - rozwojowych (obrabiaarki, urządzenia pomiarowe, komputeryzacja firmy).

23. OŚWIADCZENIE O STOSOWANIU ŁADU KORPORACYJNEGO.

Zgodnie z § 70 ust. 6 pkt 5 Rozporządzenia Ministra Finansów z dnia 29.03.2018 r. w sprawie informacji bieżących i okresowych przekazywanych przez emitentów papierów wartościowych oraz warunków uznawania za równoważne informacji wymaganych przepisami prawa państwa niebędącego państwem członkowskim (Dz.U.2018.757) Emitent przekazuje poniższe oświadczenie o stosowaniu ładu korporacyjnego w RAFAMET S.A. w roku 2020.

1. *Wskazanie zbioru zasad ładu korporacyjnego, któremu podlega RAFAMET S.A. oraz miejsce, gdzie tekst zbioru zasad jest publicznie dostępny.*

RAFAMET S.A. w 2020 r. stosował „Dobre Praktyki Spółek Notowanych na GPW”, przyjęte Uchwałą Nr 26/1413/2015 Rady Nadzorczej Giełdy Papierów Wartościowych w Warszawie S.A. z dnia 13.10.2015 r. Dokument „Dobre Praktyki Spółek Notowanych na GPW” jest dostępny na stronie internetowej Giełdy Papierów Wartościowych w Warszawie S.A. (www.gpw.pl) oraz na stronie internetowej Emitenta (www.rafamet.com).

Emitent nie stosuje żadnego innego, oprócz wymienionego powyżej, zbioru zasad ładu korporacyjnego. Spółka nie stosuje praktyk w zakresie ładu korporacyjnego, które wykraczają poza wymogi przewidziane prawem krajowym.

2. *Zasady ładu korporacyjnego nie stosowane przez Emitenta w 2020 r.*

Emitent w 2020 r. nie stosował wymienionych poniżej zasad ładu korporacyjnego:

I. Polityka informacyjna i komunikacja z inwestorami

I.Z.2. Spółka, której akcje zakwalifikowane są do indeksów giełdowych WIG20 lub mWIG40, zapewnia dostępność swojej strony internetowej również w języku angielskim, przynajmniej w zakresie wskazanym w zasadzie I.Z.1. Niniejszą zasadę powinny stosować również spółki spoza powyższych indeksów, jeżeli przemawia za tym struktura ich akcjonariatu lub charakter i zakres prowadzonej działalności.

Zasada nie jest stosowana.

Komentarz Spółki: *Spółka nie zapewnia dostępności swojej strony internetowej w języku angielskim w zakresie wskazanym w zasadzie I.Z.1, albowiem nie przemawia za tym struktura akcjonariatu. Jednakże na stronie internetowej Spółki znajduje się sekcja relacji inwestorskich w języku angielskim, w której publikowane są wybrane istotne informacje w tym zakresie.*

II. Zarząd i Rada Nadzorcza

II.Z.7. W zakresie zadań i funkcjonowania komitetów działających w radzie nadzorczej zastosowanie mają postanowienia Załącznika I do Zalecenia Komisji Europejskiej, o którym mowa w zasadzie II.Z.4. W przypadku gdy funkcję komitetu audytu pełni rada nadzorcza, powyższe zasady stosuje się odpowiednio.

Zasada nie jest stosowana.

Komentarz Spółki: Rada Nadzorcza Emitenta liczy 5 osób, tj. minimalną liczbę członków wymaganą przepisami kodeksu spółek handlowych dla organu nadzoru w spółce publicznej. W związku z tym w Radzie Nadzorczej Spółki funkcjonuje obecnie wyłącznie Komitet Audytu. Członkowie Rady Nadzorczej posiadają odpowiednią wiedzę i kompetencje w zakresie realizacji zadań komitetów.

II.Z.10.1. Poza czynnościami wynikającymi z przepisów prawa raz w roku rada nadzorcza sporządza i przedstawia zwyczajnemu walnemu zgromadzeniu:

ocenę sytuacji spółki, z uwzględnieniem oceny systemów kontroli wewnętrznej, zarządzania ryzykiem, compliance oraz funkcji audytu wewnętrznego; ocena ta obejmuje wszystkie istotne mechanizmy kontrolne, w tym zwłaszcza dotyczące raportowania finansowego i działalności operacyjnej;

Zasada nie jest stosowana.

Komentarz Spółki: Rada Nadzorcza nie sporządza oceny sytuacji Spółki w zakresie opisanym w niniejszej zasadzie. Sporządzana corocznie ocena sprawozdania Zarządu i sprawozdania finansowego Spółki, w opinii Rady Nadzorczej, zawiera elementy umożliwiające dokonanie przez Walne Zgromadzenie prawidłowej oceny sytuacji Spółki.

III. Systemy i funkcje wewnętrzne

III.Z.3. W odniesieniu do osoby kierującej funkcją audytu wewnętrznego i innych osób odpowiedzialnych za realizację jej zadań zastosowanie mają zasady niezależności określone w powszechnie uznanych, międzynarodowych standardach praktyki zawodowej audytu wewnętrznego.

Zasada nie jest stosowana.

Komentarz Spółki: W strukturze organizacyjnej Spółki nie wyznaczono osoby wyłącznie kierującej funkcją audytu wewnętrznego. Osoby odpowiedzialne za ten obszar realizują równocześnie inne zadania.

III.Z.4. Co najmniej raz w roku osoba odpowiedzialna za audyt wewnętrzny (w przypadku wyodrębnienia w spółce takiej funkcji) i zarząd przedstawiają radzie nadzorczej własną ocenę skuteczności funkcjonowania systemów i funkcji, o których mowa w zasadzie III.Z.1, wraz z odpowiednim sprawozdaniem.

Zasada nie jest stosowana.

Komentarz Spółki: Ocena skuteczności funkcjonowania systemów i funkcji, o których mowa w zasadzie III.Z.1 dokonywana jest wewnętrznie w razie konieczności. Zarząd przedstawia Radzie Nadzorczej informacje w tym zakresie na wniosek lub jeśli jest to uzasadnione w ocenie Zarządu.

- III.Z.5. Rada nadzorcza monitoruje skuteczność systemów i funkcji, o których mowa w zasadzie III.Z.1, w oparciu między innymi o sprawozdania okresowo dostarczane jej bezpośrednio przez osoby odpowiedzialne za te funkcje oraz zarząd spółki, jak również dokonuje rocznej oceny skuteczności funkcjonowania tych systemów i funkcji, zgodnie z zasadą II.Z.10.1. W przypadku gdy w spółce działa komitet audytu, monitoruje on skuteczność systemów i funkcji, o których mowa w zasadzie III.Z.1, jednakże nie zwalnia to rady nadzorczej z dokonania rocznej oceny skuteczności funkcjonowania tych systemów i funkcji.

Zasada nie jest stosowana.

Komentarz Spółki: Rada Nadzorcza doraźnie monitoruje skuteczność systemów kontroli wewnętrznej, zarządzania ryzykiem, compliance oraz funkcji audytu wewnętrznego, jednakże nie sporządza rocznej oceny skuteczności funkcjonowania tych systemów i funkcji.

IV. Walne zgromadzenie i relacje z akcjonariuszami

- IV.Z.2. Jeżeli jest to uzasadnione z uwagi na strukturę akcjonariatu spółki, spółka zapewnia powszechnie dostępną transmisję obrad walnego zgromadzenia w czasie rzeczywistym.

Zasada nie jest stosowana.

Komentarz Spółki:

Struktura akcjonariatu nie uzasadnia przeprowadzania transmisji obrad walnego zgromadzenia w czasie rzeczywistym. W ciągu ostatnich kilku lat na walnym zgromadzeniu było reprezentowane zwykle około lub ponad 80% kapitału zakładowego.

V. Konflikt interesów i transakcje z podmiotami powiązаныmi

- V.Z.6. Spółka określa w regulacjach wewnętrznych kryteria i okoliczności, w których może dojść w spółce do konfliktu interesów, a także zasady postępowania w obliczu konfliktu interesów lub możliwości jego zaistnienia. Regulacje wewnętrzne spółki uwzględniają między innymi sposoby zapobiegania, identyfikacji i rozwiązywania konfliktów interesów, a także zasady wyłączenia członka zarządu lub rady nadzorczej od udziału w rozpatrywaniu sprawy objętej lub zagrożonej konfliktem interesów.

Zasada nie jest stosowana.

Komentarz Spółki: Spółka nie posiada regulacji wewnętrznych określających kryteria i okoliczności, w których może dojść w Spółce do konfliktu interesów, a także zasady postępowania w obliczu konfliktu interesów lub możliwości jego zaistnienia, albowiem w przeszłości zda-

rzenia takie nie wystąpiły. W przypadku zaistnienia zdarzeń tego typu, spółka rozważy zasadność wprowadzenia stosownych regulacji wewnętrznych.

VI. Wynagrodzenia

VI.R.3. Jeżeli w radzie nadzorczej funkcjonuje komitet do spraw wynagrodzeń, w zakresie jego funkcjonowania ma zastosowanie zasada II.Z.7.

Zasada nie jest stosowana.

Komentarz Spółki: W Radzie Nadzorczej nie funkcjonuje komitet do spraw wynagrodzeń.

VI.Z.1. Programy motywacyjne powinny być tak skonstruowane, by między innymi uzależniać poziom wynagrodzenia członków zarządu spółki i jej kluczowych menedżerów od rzeczywistej, długoterminowej sytuacji finansowej spółki oraz długoterminowego wzrostu wartości dla akcjonariuszy i stabilności funkcjonowania przedsiębiorstwa.

Zasada nie jest stosowana.

Komentarz Spółki: Zasady wynagradzania Zarządu ustala Rada Nadzorcza na podstawie uchwały Walnego Zgromadzenia, która ustala również zasady premiowania członków Zarządu, zależne od osiągnięcia przez Spółkę i Grupę Kapitałową określonych na dany rok wyników finansowych. Zasady wynagradzania kluczowych menedżerów określa Zakładowy Układ Zbiorowy Pracy, zaś premii uzależniona jest od realizacji określonych celów oraz bieżących wyników finansowych.

VI.Z.2. Aby powiązać wynagrodzenie członków zarządu i kluczowych menedżerów z długookresowymi celami biznesowymi i finansowymi spółki, okres pomiędzy przyznaniem w ramach programu motywacyjnego opcji lub innych instrumentów powiązanych z akcjami spółki, a możliwością ich realizacji powinien wynosić minimum 2 lata.

Zasada nie jest stosowana.

Komentarz Spółki: Obowiązujące w Spółce zasady wynagradzania i premiowania członków Zarządu i jej kluczowych menedżerów nie przewidują przyznawania wynagrodzenia w postaci opcji i innych instrumentów powiązanych z akcjami spółki.

VI.Z.4. Spółka w sprawozdaniu z działalności przedstawia raport na temat polityki wynagrodzeń, zawierający co najmniej:

- 1) ogólną informację na temat przyjętego w spółce systemu wynagrodzeń,
- 2) informacje na temat warunków i wysokości wynagrodzenia każdego z członków zarządu, w podziale na stałe i zmienne składniki wynagrodzenia, ze wskazaniem kluczowych parametrów ustalania zmiennych składników wynagrodzenia i zasad wypłaty odpraw oraz innych płatności z tytułu rozwiązania stosunku pracy, zlecenia lub innego stosunku prawnego o podobnym charakterze – oddzielnie dla spółki i każdej jednostki wchodzącej w skład grupy kapitałowej,

- 3) informacje na temat przysługujących poszczególnym członkom zarządu i kluczowym menedżerom pozafinansowych składników wynagrodzenia,
- 4) wskazanie istotnych zmian, które w ciągu ostatniego roku obrotowego nastąpiły w polityce wynagrodzeń, lub informację o ich braku,
- 5) ocenę funkcjonowania polityki wynagrodzeń z punktu widzenia realizacji jej celów, w szczególności długoterminowego wzrostu wartości dla akcjonariuszy i stabilności funkcjonowania przedsiębiorstwa.

Zasada nie jest stosowana.

Komentarz Spółki: Spółka w sprawozdaniu z działalności przedstawia informacje dotyczące wynagrodzeń w zakresie przewidzianym obowiązującymi przepisami prawa.

3. Opis głównych cech stosowanych systemów kontroli wewnętrznej i zarządzania ryzykiem w odniesieniu do procesu sporządzania sprawozdań finansowych.

Zarząd RAFAMET S.A., w wykonaniu swoich statutowych zadań, jest odpowiedzialny za system kontroli wewnętrznej w Spółce i skuteczność jego funkcjonowania w procesie sporządzania okresowych sprawozdań finansowych.

Nadzór merytoryczny i organizacyjny nad procesem przygotowania jednostkowych i skonsolidowanych sprawozdań finansowych i raportów okresowych Spółki sprawuje Główny Księgowy.

Dane finansowe stanowiące podstawę sprawozdań finansowych i raportów okresowych pochodzą z systemu księgowo – finansowego, zawierającego dane rejestrowane zgodnie ze stosowanymi w Spółce i Grupie Kapitałowej Międzynarodowymi Standardami Sprawozdawczości Finansowej.

Niezależny biegły rewident, który zgodnie ze Statutem Spółki wybierany jest przez Radę Nadzorczą, dokonuje przeglądu śródrocznego jednostkowego sprawozdania finansowego Spółki i skonsolidowanego sprawozdania finansowego Grupy Kapitałowej oraz badania rocznego jednostkowego sprawozdania finansowego Spółki i skonsolidowanego sprawozdania finansowego Grupy Kapitałowej.

Działająca w Spółce Rada Nadzorcza wykonuje statutowe obowiązki kontrolne i nadzorcze w zakresie: procesów sprawozdawczości finansowej, skuteczności funkcjonowania kontroli wewnętrznej oraz systemów identyfikacji i zarządzania ryzykiem, monitorowania relacji Spółki z podmiotami powiązanymi, zapewnienia niezależności audytorów. Funkcje konsultacyjno – doradcze dla Rady Nadzorczej pełni Komitet Audytu. Szczegółowy zakres działań realizowany przez Komitet Audytu został przedstawiony w pkt. 11 i 12 niniejszego oświadczenia.

4. Akcjonariusze posiadający znaczne pakiety akcji.

Struktura akcjonariatu na dzień sporządzenia sprawozdania, w ilości odpowiadającej co najmniej 5% ogólnej liczby głosów na ZWZ Spółki, przedstawiała się następująco:

Tabela 27 Struktura akcjonariatu RAFAMET S.A.

Akcjonariusze	Liczba akcji / liczba głosów na walnym zgromadzeniu	% w kapitale zakładowym / % w ogólnej liczbie głosów na walnym zgromadzeniu
Agencja Rozwoju Przemysłu S.A.	2.042.214	47,29%
PROMACK Sp. z o.o.	939.680	21,76%
Krzysztof Jędrzejewski	345.455	8,00%
ISKRA Sp. z o.o.	140.000	3,24%
Michał Tatarek z podmiotem powiązanym	261.735	6,06%

5. Posiadacze specjalnych uprawnień kontrolnych z tytułu posiadania papierów wartościowych Emitenta.

Spółka nie emitowała papierów wartościowych dających ich posiadaczom specjalne uprawnienia kontrolne. Każda akcja daje na walnym zgromadzeniu prawo do jednego głosu, jeżeli ustawa nie stanowi inaczej.

6. Ograniczenia w wykonywaniu prawa głosu.

Akcje Spółki nie są objęte ograniczeniami w zakresie wykonywania prawa głosu.

7. Ograniczenia w przenoszeniu prawa własności papierów wartościowych.

Nie istnieją ograniczenia dotyczące przenoszenia prawa własności papierów wartościowych Emitenta.

8. Zasady powoływania i odwoływania osób zarządzających oraz ich uprawnienia.

Szczegółowe zasady działania Zarządu określa Statut Spółki oraz Regulamin Zarządu przyjęty przez Zarząd Uchwałą nr 19/VIII/20 z dnia 14.05.2020 r., zatwierdzony przez Radę Nadzorczą Uchwałą nr 23/XI/2020 z dnia 26.10.2020 r. W sprawach nieuregulowanych Regulaminem Zarządu oraz Statutem Spółki mają zastosowanie przepisy Kodeksu spółek handlowych.

Zgodnie ze Statutem Fabryki Obrabiarek RAFAMET S.A. Zarząd Spółki może być jedno lub wieloosobowy. Wspólna kadencja Zarządu trwa pięć kolejnych lat.

Liczbę członków Zarządu określa Rada Nadzorcza, która powołuje Prezesa Zarządu, a na jego wniosek pozostałych członków Zarządu, w tym Wiceprezesów.

Prezes, Wiceprezes, członek Zarządu lub cały Zarząd Spółki mogą być odwołani przez Radę Nadzorczą przed upływem kadencji. Mandaty wszystkich członków Zarządu, w tym również wybranych w trakcie kadencji, wygasają z dniem odbycia Walnego Zgromadzenia zatwierdzającego sprawozdanie finansowe i sprawozdanie z działalności Spółki za ostatni rok ich urzędowania. Mandat członka Zarządu wygasa przed upływem kadencji w przypadku zrzeczenia się mandatu w drodze wypowiedzenia (rezygnacja członka Zarządu), odwołania przez Radę Nadzorczą, a także śmierci członka Zarządu.

Zarząd prowadzi sprawy Spółki i reprezentuje Spółkę we wszystkich czynnościach sądowych i pozasądowych. Do zakresu uprawnień Zarządu należą wszystkie sprawy nie zastrzeżone do kompetencji innych organów Spółki, w tym podejmowanie decyzji co do nabycia i zbycia nieruchomości, użytkowania wieczystego lub udziału w nieruchomości. Zarząd działa na podstawie uchwalonego przez siebie regulaminu, który podlega zatwierdzeniu przez Radę Nadzorczą. W zakresie reprezentacji, w przypadku Zarządu wieloosobowego, do składania oświadczeń i podpisywania w imieniu Spółki wymagane jest współdziałanie Prezesa i członka Zarządu lub dwóch członków Zarządu, albo jednego członka Zarządu łącznie z prokurentem.

Zarząd wykonuje swoje prace pod przewodnictwem Prezesa Zarządu, który organizuje pracę Zarządu oraz czuwa nad zgodnością działań Zarządu z prawem i interesem Spółki. Prezes Zarządu określa kompetencje i rozdział zadań dla innych członków Zarządu. Prezes Zarządu jest odpowiedzialny za organizowanie, prowadzenie i nadzorowanie spraw Spółki. W przypadku nieobecności Prezesa Zarządu za organizowanie, prowadzenie i nadzorowanie spraw Spółki odpowiedzialny jest inny członek Zarządu lub dyrektor wskazany przez Prezesa Zarządu. Posiedzenia Zarządu zwoływane są przez Prezesa Zarządu lub zastępującego go członka Zarządu.

9. Zasady zmiany Statutu Spółki.

Zmiana Statutu Spółki należy do kompetencji Walnego Zgromadzenia. Uchwała dotycząca zmiany Statutu zapada większością trzech czwartych głosów. Zmiana Statutu wymaga wpisu do rejestru.

10. Sposób działania Walnego Zgromadzenia i jego uprawnienia oraz opis praw akcjonariuszy i sposobu ich wykonywania.

Szczegółowe zasady działania Walnego Zgromadzenia, jego uprawnień oraz praw akcjonariuszy i wykonywania prawa głosu określa Statut Spółki oraz Regulamin Walnego Zgromadzenia Fabryki Obrabiarek RAFAMET S.A. w Kuźni Raciborskiej, uchwalony przez WZA w dniu 23.06.2010 r. W sprawach nieuregulowanych Regulaminem Walnego Zgromadzenia oraz Statutem Spółki mają zastosowanie przepisy Kodeksu spółek handlowych.

Zwyczajne Walne Zgromadzenie zwołuje Zarząd Spółki w terminie sześciu miesięcy po upływie roku obrotowego lub Rada Nadzorcza w przypadku, gdy Zarząd nie zwoła Zwyczajnego Walnego Zgromadzenia w tym terminie.

Nadzwyczajne Walne Zgromadzenie zwołuje Zarząd z własnej inicjatywy lub Rada Nadzorcza, jeżeli zwołanie go uzna za wskazane. Nadzwyczajne Walne Zgromadzenie może być również zwołane przez akcjonariuszy reprezentujących co najmniej połowę kapitału zakładowego lub co najmniej połowę ogółu głosów w Spółce. Akcjonariusze wyznaczają przewodniczącego tego zgromadzenia. Akcjonariusz lub akcjonariusze reprezentujący co najmniej jedną dwudziestą kapitału zakładowego mogą żądać zwołania Nadzwyczajnego Walnego Zgromadzenia i umieszczenia określonych spraw w porządku obrad tego zgromadzenia. Jeżeli w terminie dwóch tygodni od dnia przedstawienia żądania Zarządowi Nadzwyczajne Walne Zgromadzenie nie zostanie zwołane, sąd rejestrowy może upoważnić do zwołania tego Zgromadzenia akcjonariuszy występujących z tym żądaniem.

Walne Zgromadzenie zwołuje się przez ogłoszenie dokonywane na stronie internetowej Spółki oraz w sposób określony dla przekazywania informacji bieżących zgodnie z przepisami o ofercie publicznej i warunkach wprowadzania instrumentów finansowych do zorganizowanego systemu obrotu oraz o spółkach publicznych. Ogłoszenie powinno być dokonane co najmniej na dwadzieścia sześć dni przed terminem Walnego Zgromadzenia.

Walne Zgromadzenie może podejmować uchwały jedynie w sprawach objętych porządkiem obrad. Porządek obrad ustala Zarząd lub Rada Nadzorcza (w sytuacji zwołania Walnego Zgromadzenia przez ten organ).

Akcjonariusz lub Akcjonariusze reprezentujący co najmniej 1/20 kapitału zakładowego mogą żądać umieszczenia określonych spraw w porządku obrad najbliższego Walnego Zgromadzenia. Żądanie powinno być zgłoszone Zarządowi nie później niż 21 dni przed wyznaczonym terminem Zgromadzenia. Żądanie powinno zawierać uzasadnienie lub projekt uchwały dotyczącej proponowanego porządku obrad i może zostać złożone w postaci elektronicznej. Zarząd jest obowiązany niezwłocznie, jednak nie później niż na 18 dni przed wyznaczonym terminem Walnego Zgromadzenia, ogłosić zmiany w porządku obrad, wprowadzone na żądanie akcjonariuszy. Ogłoszenie to następuje w sposób właściwy dla zwołania Walnego Zgromadzenia.

Akcjonariusz lub akcjonariusze reprezentujący co najmniej 1/20 kapitału zakładowego mogą przed terminem Walnego Zgromadzenia zgłaszać Spółce na piśmie lub przy wykorzystaniu środków komunikacji elektronicznej projekty uchwał dotyczące spraw wprowadzonych do porządku obrad Walnego Zgromadzenia lub spraw, które mają zostać wprowadzone do porządku obrad. Spółka niezwłocznie ogłasza projekty uchwał na stronie internetowej. Każdy z akcjonariuszy może również podczas Walnego Zgromadzenia zgłaszać projekty uchwał dotyczące spraw wprowadzonych do porządku obrad.

Walne Zgromadzenia odbywają się w siedzibie Spółki lub w Warszawie.

Walne Zgromadzenie może podejmować uchwały bez względu na liczbę obecnych akcjonariuszy i reprezentowanych akcji. Uchwały Walnego Zgromadzenia zapadają bezwzględną większością głosów oddanych, o ile przepisy ustawy lub Statut nie stanowią inaczej.

Głosowanie jest jawne. Tajne głosowanie zarządza się przy wyborach oraz nad wnioskami o odwołanie członków organów Spółki lub likwidatorów, bądź o pociągnięcie ich do odpowiedzialności, jak również w sprawach osobowych. Poza tym tajne głosowanie należy zarządzić na żądanie choćby jednego akcjonariusza obecnego lub reprezentowanego na Walnym Zgromadzeniu. Uchwała w sprawie istotnych zmian przedmiotu działalności Spółki zapada w jawnym głosowaniu imiennym oraz winna być ogłoszona.

Obrady Walnego Zgromadzenia otwiera Przewodniczący Rady Nadzorczej lub osoba przez niego wskazana, po czym zarządza wybór Przewodniczącego Walnego Zgromadzenia. W przypadku nieobecności na Walnym Zgromadzeniu osób, o których mowa powyżej, Walne Zgromadzenie otwiera Prezes Zarządu albo osoba wyznaczona przez Zarząd. Osoba otwierająca Walne Zgromadzenie oraz akcjonariusze uprawnieni do głosowania zgłaszają do protokołu kandydatów na Przewodniczącego. Przewodniczącym może być wybrana osoba, która jest uprawniona do głosowania na Walnym Zgromadzeniu. Zasady i tryb przeprowadzenia głosowania zarządza osoba otwierająca Walne Zgromadzenie. Wyboru Przewodniczącego dokonuje się przez głosowanie tajne. Przewodniczącym zostaje ten ze zgłoszonych kandydatów, który wyraził zgodę na kandydowanie, a w głosowaniu uzyskał największą ilość ważnie oddanych głosów. Otwierający Walne Zgromadzenie czuwa nad prawidłowym przebiegiem głosowania, ogłasza kogo wybrano Przewodniczącym oraz przekazuje tej osobie kierowanie obradami. W przypadku uzyskania przez poszczególnych kandydatów takiej samej ilości głosów, osoba otwierająca Walne Zgromadzenie zarządza powtórne głosowanie danych kandydatów, aż do uzyskania większości. Jeżeli okaże się to konieczne i uzasadnione potrzebami Zgromadzenia, możliwe jest powołanie Zastępcy, na wniosek wybranego uprzednio Przewodniczącego.

Uchwały Walnego Zgromadzenia powinny być umieszczone w protokole sporządzanym przez notariusza. W protokole należy stwierdzić prawidłowość zwołania Walnego Zgromadzenia, jego zdolność do powzięcia uchwał, wymienić powzięte uchwały, a przy każdej uchwale: liczbę akcji z których oddano ważne głosy, procentowy udział tych akcji w kapitale zakładowym, łączną liczbę ważnych głosów, liczbę głosów „za”, „przeciw” i „wstrzymujących się” oraz zgłoszone sprzeciwy. Do protokołu należy dołączyć odpowiednie dokumenty, m.in. dowody zwołania Walnego Zgromadzenia i listę obecności z podpisami uczestników Walnego Zgromadzenia. Wypis protokołu wraz z dowody zwołania Walnego Zgromadzenia oraz pełnomocnictwami udzielonymi przez akcjonariuszy Zarząd dołącza do księgi protokołów. Akcjonariusze mogą przeglądać księgi protokołów oraz mogą żądać wydania poświadczonych przez Zarząd odpisów uchwał.

Do kompetencji Walnego Zgromadzenia należy:

- 1) rozpatrzenie i zatwierdzenie sprawozdania Zarządu z działalności Spółki oraz sprawozdania finansowego za ubiegły rok obrotowy,
- 2) powzięcie uchwały o podziale zysków lub pokryciu strat,
- 3) udzielanie absolutorium członkom organów Spółki z wykonania przez nich obowiązków,
- 4) zmiana przedmiotu przedsiębiorstwa Spółki,
- 5) zmiana Statutu Spółki,
- 6) podwyższenie lub obniżenie kapitału zakładowego,
- 7) połączenie Spółki i przekształcenie Spółki,

- 8) rozwiązanie i likwidacja Spółki,
- 9) emisja obligacji zamiennych lub z prawem pierwszeństwa,
- 10) wszelkie postanowienia dotyczące roszczeń o naprawienie szkody wyrządzonej przy zawiązaniu Spółki lub sprawowaniu zarządu lub nadzoru,
- 11) podejmowanie uchwał w sprawie tworzenia i znoszenia kapitałów i funduszy celowych,
- 12) podejmowanie uchwał w innych sprawach nie wymienionych w punktach poprzedzających oraz w Statucie, a zastrzeżonych w przepisach kodeksu spółek handlowych i innych powszechnie obowiązujących przepisach dla Walnego Zgromadzenia.

Prawo do uczestniczenia w Walnym Zgromadzeniu mają tylko osoby będące akcjonariuszami Spółki na 16 dni przed datą Walnego Zgromadzenia (dzień rejestracji uczestnictwa w Walnym Zgromadzeniu) na zasadach określonych w k.s.h. Akcjonariusz może uczestniczyć w walnym zgromadzeniu oraz wykonywać prawo głosu osobiście lub przez pełnomocnika.

Do podstawowych praw i obowiązków osób uprawnionych do głosowania należy w szczególności:

- a) wykonywanie prawa głosu,
- b) składanie wniosków,
- c) żądanie przeprowadzenia tajnego głosowania,
- d) prawo do sprzeciwu i żądania jego zaprotokołowania,
- e) zadawanie pytań i żądanie od obecnych na posiedzeniu członków Zarządu i Rady Nadzorczej wyjaśnień w sprawach związanych z przyjętym porządkiem obrad,
- f) przestrzeganie ustalonego porządku obrad, przepisów prawa, postanowień Statutu, Regulaminu WZA oraz dobrych obyczajów.

11. Skład osobowy organów zarządzających i nadzorujących oraz zasady ich działania.

Zarząd

W okresie od 01.01.2020 r. do 31.12.2020 r. Spółką kierował Zarząd w składzie:

- E. Longin Wons – Prezes Zarządu,
- Maciej Michalik – Wiceprezes Zarządu.

Członkowie Zarządu RAFAMET S.A. łączą jednocześnie funkcje w organie zarządzającym z pełnieniem funkcji operacyjnego kierownictwa w strukturze organizacyjnej Spółki. Prezes Zarządu sprawuje jednocześnie funkcję Dyrektora Naczelnego, natomiast Wiceprezes Zarządu – Dyrektora Handlowego.

Regulamin Zarządu RAFAMET S.A. określa zakres i tryb pracy Zarządu oraz sposób podejmowania uchwał.

Zarząd wykonuje swoje prace pod przewodnictwem Prezesa Zarządu, który organizuje pracę Zarządu oraz czuwa nad zgodnością działań Zarządu z prawem i interesem Spółki. Prezes Zarządu określa kom-

petencje i rozdział zadań dla innych członków Zarządu. Prezes Zarządu jest odpowiedzialny za organizowanie, prowadzenie i nadzorowanie spraw Spółki. W przypadku nieobecności Prezesa Zarządu za realizację tych zadań odpowiedzialny jest inny członek Zarządu lub dyrektor wskazany przez Prezesa Zarządu. Zarząd Spółki może powoływać Radę Dyrektorów jako organ opiniujący i doradczy i określić jej skład osobowy.

Posiedzenia Zarządu zwoływane są przez Prezesa Zarządu lub zastępującego go członka Zarządu co najmniej raz w miesiącu. Porządek posiedzenia Zarządu ustala Prezes Zarządu lub zastępujący go członek Zarządu i może on być uzupełniony na wniosek choćby jednego członka Zarządu. Udział w posiedzeniach Zarządu jest obowiązkowy. Na posiedzenie Zarządu mogą być zaproszone inne osoby. Posiedzeniu Zarządu przewodniczy Prezes Zarządu.

Z posiedzenia Zarządu sporządza się protokół, który powinien zawierać: porządek obrad, imiona i nazwiska obecnych członków Zarządu, ilość oddanych głosów za poszczególnymi uchwałami, zdania odrębne i podpisy obecnych członków Zarządu. Materiały pomocnicze będące przedmiotem obrad (plany, sprawozdania, wnioski) są dołączone do protokołu.

Postanowienia Zarządu zapadają w formie uchwał, które są protokołowane. Uchwały Zarządu zapadają bezwzględną większością głosów. Zarząd może podejmować uchwały w trybie pisemnym lub przy wykorzystaniu środków bezpośredniego porozumiewania się na odległość. W posiedzeniu Zarządu można uczestniczyć również przy wykorzystaniu środków bezpośredniego porozumiewania się na odległość – środków komunikacji elektronicznej, a Spółka zobowiązana jest zapewnić tym obradom wymogi, które umożliwią dwustronną komunikację w czasie rzeczywistym dla wszystkich osób uczestniczących w tych obradach oraz zobowiązana jest zapewnić bezpieczeństwo komunikacji elektronicznej.

Członkowie Zarządu mogą brać udział w podejmowaniu uchwał Zarządu, oddając swój głos na piśmie za pośrednictwem innego członka Zarządu. Głosowanie jest jawne. Tajne głosowanie zarządza się w sprawach osobistych oraz na wniosek choćby jednego członka Zarządu biorącego udział w posiedzeniu.

W przypadku sprzeczności interesów Spółki z interesami członka Zarządu, jego współmałżonka, krewnych i powinowatych do drugiego stopnia oraz osób, z którymi jest powiązany osobiście, członek Zarządu powinien wstrzymać się od udziału w rozstrzygnięciu takich spraw i może żądać zaznaczenia tego w protokole.

Organizację pracy Zarządu zapewnia Dział Szefa Biura Zarządu.

Rada Nadzorcza

W okresie od 01.01.2020 r. do 31.12.2020 r. funkcję organu nadzorczego pełniła Rada Nadzorcza w składzie:

- Janusz Paruzel – Przewodniczący Rady Nadzorczej,
- Paweł Sułeczki – Zastępca Przewodniczącego Rady Nadzorczej,
- Aleksander Gaczek – Członek Rady Nadzorczej,

- Marek Kaczyński – Członek Rady Nadzorczej,
- Michał Tatarek – Członek Rady Nadzorczej.

Szczegółowe zasady działania Rady Nadzorczej określa Statut Spółki oraz Regulamin Rady Nadzorczej przyjęty Uchwałą nr 22/XI/2020 z dnia 26.10.2020 r. W sprawach nieuregulowanych Regulaminem Rady Nadzorczej oraz Statutem Spółki mają zastosowanie przepisy k.s.h. oraz inne powszechnie obowiązujące przepisy.

Rada Nadzorcza składa się co najmniej z pięciu członków powoływanych i odwoływanych przez Walne Zgromadzenie. Wspólna kadencja Rady Nadzorczej trwa trzy lata, z tym że członkowie Rady mogą być wybierani ponownie.

Mandaty członka Rady wygasają:

- 1) z dniem odbycia Walnego Zgromadzenia zatwierdzającego sprawozdanie finansowe za ostatni pełny rok obrotowy pełnienia funkcji członka Rady Nadzorczej,
- 2) z chwilą śmierci, rezygnacji lub odwołania ze składu Rady Nadzorczej,
- 3) równocześnie z dniem wygaśnięcia mandatu pozostałych członków Rady Nadzorczej, jeżeli członek Rady Nadzorczej powołany został na okres wspólnej kadencji,
- 4) z dniem odwołania członka Rady przez Walne Zgromadzenie Akcjonariuszy.

W miejsce ustępującego przed wygaśnięciem mandatu lub w miejsce zmarłego członka Rady, Rada Nadzorcza może dokooptować członka Rady, lecz liczba członków dokooptowanych nie może przekraczać połowy ogólnej liczby członków Rady Nadzorczej. Dokooptowani członkowie Rady powinni być przedstawieni do zatwierdzenia na najbliższym Walnym Zgromadzeniu. Mandaty nowo wybranych lub dokooptowanych w trakcie kadencji członków Rady Nadzorczej wygasają z upływem odnośnej kadencji. Członkowie Rady Nadzorczej wykonują swoje prawa i obowiązki osobiście.

Rada Nadzorcza wykonuje swoje obowiązki kolegialnie, może jednak delegować swoich członków do samodzielnego pełnienia określonych czynności nadzorczych.

Do kompetencji Rady Nadzorczej należy stały nadzór nad działalnością Spółki w zakresie przewidzianym w kodeksie spółek handlowych oraz wybór podmiotu uprawnionego do badania sprawozdań finansowych.

Do szczególnych kompetencji Rady Nadzorczej należy:

- 1) ocena sprawozdania Zarządu z działalności Spółki oraz sprawozdania finansowego za ubiegły rok obrotowy, w zakresie ich zgodności z księgami i dokumentami, jak i stanem faktycznym,
- 2) ocena wniosków Zarządu dotyczących podziału zysku albo pokrycia straty,
- 3) składanie Walnemu Zgromadzeniu corocznego pisemnego sprawozdania z wyników oceny, o której mowa w pkt. 1 i 2,
- 4) badanie i kontrola działalności oraz stanu finansowego Spółki,
- 5) zatwierdzanie, na wniosek Zarządu, wyboru firmy audytorskiej badającej roczne sprawozdanie finan-

sowe Spółki,

- 6) ustalanie wynagrodzenia dla członków Zarządu Spółki oraz innych warunków umowy lub kontraktów z nimi zawieranych,
- 7) zwalnianie członków Zarządu z zakazu konkurencji,
- 8) wyrażanie zgody na wypłatę zaliczki na poczet dywidendy,
- 9) prawo do uczestniczenia w Walnym Zgromadzeniu Akcjonariuszy,
- 10) prawo Rady i członka Rady Nadzorczej do zaskarżania uchwał Walnego Zgromadzenia Akcjonariuszy naruszających dobre obyczaje i godzących w interes Spółki lub mających na celu pokrzywdzenie akcjonariusza.

W ciągu 14 dni od daty wyboru Rady Nadzorczej przez Walne Zgromadzenie Akcjonariuszy odbywa się jej pierwsze posiedzenie, na którym Rada wybiera ze swojego grona Przewodniczącego Rady i jego Zastępcę, a w miarę potrzeby, także Sekretarza Rady.

Wyboru dokonuje się w głosowaniu tajnym, bezwzględną większością głosów obecnych na posiedzeniu członków Rady. W razie potrzeby Rada Nadzorcza, na kolejnym posiedzeniu, może dokonać wyborów uzupełniających.

Przewodniczący Rady Nadzorczej, a w przypadku jego nieobecności Zastępca Przewodniczącego, zwołuje posiedzenia Rady i przewodniczy na nich. Przewodniczący Rady Nadzorczej poprzedniej kadencji zwołuje i otwiera pierwsze posiedzenie nowo wybranej Rady i przewodniczy na nim do chwili wyboru Przewodniczącego.

Rada Nadzorcza może odwołać Przewodniczącego, jego Zastępcę i Sekretarza Rady.

Do obowiązków Przewodniczącego Rady Nadzorczej należy w szczególności:

- 1) zwoływanie posiedzeń Rady Nadzorczej i przewodniczenie na nich,
- 2) zawieranie umów o pracę z członkami Zarządu Spółki w imieniu Spółki oraz dokonywanie innych czynności prawnych, w tym związanych ze stosunkiem pracy pomiędzy Spółką a członkiem Zarządu,
- 3) zwoływanie i otwieranie pierwszego posiedzenia nowo wybranej Rady Nadzorczej i przewodniczenie na nim do chwili wyboru Przewodniczącego Rady,
- 4) otwieranie Walnego Zgromadzenia i przewodniczenie na nim do chwili wyboru Przewodniczącego Walnego Zgromadzenia Akcjonariuszy,
- 5) sprawowanie bieżącego nadzoru nad protokołowaniem posiedzeń Rady oraz podpisywanie korespondencji wychodzącej Rady Nadzorczej.

Zastępca Przewodniczącego Rady Nadzorczej wykonuje obowiązki Przewodniczącego Rady w razie jego długotrwałej nieobecności, a w szczególności w okresie jego urlopu wypoczynkowego i nieobecności spowodowanej chorobą.

W okresach pomiędzy posiedzeniami Radę Nadzorczą reprezentuje wobec Zarządu Spółki Przewodniczący Rady, a w razie jego nieobecności Zastępca Przewodniczącego albo inny członek Rady upoważniony przez Radę Nadzorczą.

Rada Nadzorcza odbywa posiedzenia nie rzadziej niż jeden raz na kwartał.

Przewodniczący Rady ma obowiązek zwołać posiedzenie Rady także na pisemny wniosek Zarządu Spółki lub członka Rady. W takim przypadku posiedzenie Rady powinno zostać zwołane w ciągu dwóch tygodni od daty zgłoszenia żądania.

Zawiadomienie o zwołaniu posiedzenia, zawierające porządek obrad wysyłane jest członkom Rady w sposób zapewniający jego doręczenie co najmniej na siedem dni przed datą posiedzenia.

Dla ważności uchwał Rady Nadzorczej wymagane jest zawiadomienie o posiedzeniu wszystkich członków Rady oraz obecność na posiedzeniu co najmniej połowy członków Rady, w tym Przewodniczącego, bądź w przypadku jego nieobecności Zastępcy Przewodniczącego. Rada Nadzorcza podejmuje uchwały bezwzględną większością głosów członków obecnych na posiedzeniu, a w posiedzeniu bierze udział co najmniej połowa członków Rady. W przypadku równej ilości głosów decyduje głos przewodniczącego obradom Rady. Podejmowanie uchwał możliwe jest również w trybie pisemnym lub przy wykorzystaniu środków bezpośredniego porozumiewania się na odległość – środków komunikacji elektronicznej, również w sprawach, dla których Statut Spółki przewiduje głosowanie tajne, o ile żaden z członków Rady Nadzorczej nie zgłosi sprzeciwu. Uchwała jest ważna, gdy wszyscy członkowie Rady zostali powiadomieni o treści projektu uchwały oraz co najmniej połowa członków Rady wzięła udział w podejmowaniu uchwały. Powołana przez Radę Nadzorczą komisja lub inna upoważniona osoba dokonuje obliczenia złożonych głosów. Oddanie głosu możliwe jest także na piśmie za pośrednictwem innego członka Rady, za wyjątkiem spraw wprowadzonych do porządku obrad na posiedzeniu Rady Nadzorczej. Rada Nadzorcza podejmuje uchwały w głosowaniu jawnym. Przewodniczący obrad zarządza tajne głosowanie z własnej inicjatywy lub na wniosek co najmniej dwóch członków Rady Nadzorczej. Tajne głosowanie zarządza się ponadto przy powołaniu do pełnienia funkcji i odwołaniu z funkcji w Radzie Nadzorczej.

Z posiedzeń Rady Nadzorczej sporządzane są protokoły zawierające w szczególności: numer kolejny, porządek obrad, datę i miejsce posiedzenia, listę obecności, streszczenie dyskusji, treść podjętych uchwał i ich uzasadnienie, wynik głosowania. Protokół winien być podpisany przez wszystkich obecnych na posiedzeniu członków Rady. Protokół z posiedzenia przyjmowany jest na kolejnym posiedzeniu Rady Nadzorczej, przy czym przyjęcie protokołu nie wstrzymuje wykonania ustaleń Rady.

Komitet Audytu

W ramach Rady Nadzorczej funkcjonuje Komitet Audytu, którego zasady działania reguluje ustawa o biegłych rewidentach, firmach audytorskich oraz nadzorze publicznym, a także Regulamin Komitetu Audytu z dnia 09.10.2017 r. Komitet Audytu składa się z co najmniej trzech członków powoływanych na okres kadencji Rady Nadzorczej.

W okresie od 01.01.2020 r. do 31.12.2020 r. w skład Komitetu Audytu wchodził wszyscy członkowie Rady Nadzorczej, a funkcję Przewodniczącego Komitetu Audytu pełnił Pan Janusz Paruzel.

Do zadań Komitetu Audytu należy w szczególności:

- 1) monitorowanie:
 - a) procesu sprawozdawczości finansowej,
 - b) skuteczności systemów kontroli wewnętrznej i systemów zarządzania ryzykiem oraz audytu wewnętrznego, w tym w zakresie sprawozdawczości finansowej,
 - c) wykonywania czynności rewizji finansowej, w szczególności przeprowadzania przez firmę audytorską badania, z uwzględnieniem wszelkich wniosków i ustaleń Komisji Nadzoru Audytowego wynikających z kontroli przeprowadzonej w firmie audytorskiej;
- 2) kontrolowanie i monitorowanie niezależności biegłego rewidenta i firmy audytorskiej, w szczególności w przypadku, gdy na rzecz Spółki świadczone są przez firmę audytorską inne usługi niż badanie;
- 3) informowanie Rady Nadzorczej o wynikach badania oraz wyjaśnianie, w jaki sposób badanie to przyczyniło się do rzetelności sprawozdawczości finansowej w Spółce, a także jaka była rola komitetu audytu w procesie badania;
- 4) dokonywanie oceny niezależności biegłego rewidenta oraz wyrażanie zgody na świadczenie przez niego dozwolonych usług niebędących badaniem w Spółce;
- 5) opracowywanie polityki wyboru firmy audytorskiej do przeprowadzania badania;
- 6) opracowywanie polityki świadczenia przez firmę audytorską przeprowadzającą badanie, przez podmioty powiązane z tą firmą audytorską oraz przez członka sieci firmy audytorskiej dozwolonych usług niebędących badaniem;
- 7) określanie procedury wyboru firmy audytorskiej przez Spółkę;
- 8) przedstawianie Radzie Nadzorczej rekomendacji dotyczących wyboru biegłego rewidenta lub firmy audytorskiej przeprowadzającej badanie sprawozdań finansowych Spółki. Rekomendacja powinna spełniać wymogi wykazane w rozporządzeniu UE oraz ustawie o biegłych rewidentach;
- 9) przedkładanie Radzie Nadzorczej oraz Zarządowi zaleceń mających na celu zapewnienie rzetelności procesu sprawozdawczości finansowej w Spółce.

W ramach czynności nadzoru dotyczących sprawozdawczości finansowej, Komitet Audytu w szczególności:

- 1) analizuje przedstawiane przez Zarząd informacje dotyczące istotnych zmian w rachunkowości lub sprawozdawczości finansowej oraz szacunkowych danych lub ocen, które mogą mieć istotne znaczenie dla sprawozdawczości finansowej Spółki,
- 2) otrzymuje informacje dotyczące harmonogramu badania sprawozdań finansowych Spółki,
- 3) dokonuje analizy sprawozdania dodatkowego dla Komitetu, o którym mowa w art. 11 rozporządzenia UE i omawia treść tego sprawozdania z firmą audytorską przeprowadzającą badanie sprawozdań finansowych Spółki,
- 4) przedstawia Radzie Nadzorczej rekomendacje w sprawie zatwierdzenia zbadanego przez audytora rocznego sprawozdania finansowego,
- 5) monitoruje poprawność, kompletność i rzetelność informacji zawartych w sprawozdaniach finansowych Spółki oraz terminowość procesu sprawozdawczości,

6) dokonuje przeglądu efektywności procesu badania sprawozdania finansowego oraz odpowiedzi Zarządu na udzielone w toku tego procesu rekomendacje.

W ramach czynności nadzoru dotyczących kontroli wewnętrznej Komitet Audytu bada w szczególności:

- 1) adekwatność prowadzonych przez Zarząd systemów identyfikacji, monitorowania i zmniejszania zagrożeń dla działalności Spółki,
- 2) systemy kontroli wewnętrznej w celu zapewnienia zgodności z przepisami i wewnętrznymi regulacjami oraz procedury zapewniające efektywne działanie tych systemów,
- 3) efektywność audytu wewnętrznego oraz dostępność odpowiednich źródeł informacji i ekspertyz celem zapewnienia odpowiedniego reagowania na wskazówki i zalecenia audytorów zewnętrznych,
- 4) przestrzeganie dyscypliny finansowej i właściwe funkcjonowanie systemów redukujących możliwość powstania nieprawidłowych zjawisk w funkcjonowaniu Spółki.

12. Informacje dodatkowe dot. Komitetu Audytu.

- **wskazanie osób spełniających ustawowe kryteria niezależności**

Kryteria niezależności w rozumieniu przepisów ustawy o biegłych rewidentach, firmach audytorskich oraz nadzorze publicznym, zgodnie ze złożonymi Spółce oświadczeniami, spełniali w roku 2020 następujący członkowie Komitetu Audytu: Aleksander Gaczek, Marek Kaczyński oraz Janusz Paruzel.

- **wskazanie osób posiadających wiedzę i umiejętności w zakresie rachunkowości lub badania sprawozdań finansowych, ze wskazaniem sposobu ich nabycia**

Kryterium dotyczące posiadania wiedzy i umiejętności w zakresie rachunkowości lub badania sprawozdań finansowych w rozumieniu przepisów ustawy o biegłych rewidentach, firmach audytorskich oraz nadzorze publicznym, zgodnie ze złożonym Spółce oświadczeniem, spełniał w roku 2020 wyłącznie Przewodniczący Komitetu Audytu Pan Janusz Paruzel.

- **wskazanie osób posiadających wiedzę i umiejętności z zakresu branży, w której działa emitent, ze wskazaniem sposobu ich nabycia**

Kryterium dotyczące posiadania wiedzy i umiejętności z zakresu branży, w której działa Emitent, ze wskazaniem sposobu ich nabycia, zgodnie ze złożonym Spółce oświadczeniem, spełniali w roku 2020 następujący członkowie Komitetu Audytu: Aleksander Gaczek, Janusz Paruzel, Paweł Sułecki, oraz Michał Tatarek.

Poniżej przedstawiamy informacje dotyczące posiadanego wykształcenia oraz przebiegu pracy zawodowej członków Komitetu Audytu pełniących funkcje w 2020 r.

Janusz Paruzel – Przewodniczący Komitetu Audytu

Posiada wykształcenie wyższe ekonomiczne – ukończył Szkołę Główną Handlową w Warszawie na kierunku Handel Zagraniczny. Posiada uprawnienia do zasiadania w radach nadzorczych spółek Skarbu Państwa. Ukończył szereg szkoleń i kursów w zakresie zarządzania, finansów i księgowości, prawa spółek oraz handlu i marketingu. Doświadczenie zawodowe to m.in: Pepsico Trading, Grupa Lubawa S.A., Len S.A., Miranda S.A., Fabryka Firanek Wisan S.A., Dominet (Fortis) Bank o/Stalowa Wola, Siarkopol Tarnobrzeg Sp. z o.o., Grupa TAURON Polska Energia.

Aleksander Gaczek - Członek Komitetu Audytu

Uzyskał absolutorium na Wydziale Prawa i Administracji Uniwersytetu Śląskiego. Posiada uprawnienia do zasiadania w radach nadzorczych spółek Skarbu Państwa oraz doświadczenie zawodowe m.in. w następujących podmiotach: Katowickie Przedsiębiorstwo Gospodarki Maszynami Budownictwa Miejskiego, Centrum Eksportowe „SIMPEX”, Aqua Park Katowice Sp. z o.o., Katowicka Specjalna Strefa Ekonomiczna S.A. (Pełnomocnik Zarządu). Zasiadał także w radach nadzorczych następujących podmiotów: Fundusz Górnośląski, Wojewódzki Fundusz Ochrony Środowiska i Gospodarki Wodnej w Katowicach, Górnośląskie Towarzystwo Lotnicze, Katowickie Wodociągi S.A., Miejskie Przedsiębiorstwo Wodociągów i Kanalizacji Sp. z o.o. w Mysłowicach.

Marek Kaczyński – Członek Komitetu Audytu

Pan Marek Kaczyński jest absolwentem Wydziału Prawa i Administracji Uniwersytetu Jagiellońskiego. Posiada tytuł radcy prawnego, aplikację radcowską ukończył w Okręgowej Izbie Radców Prawnych w Katowicach. Ukończył ponadto Kolegium Zarządzania i Finansów – Podyplomowe Studia Menedżerskie Oparte Na Strukturze Programu MBA w Szkole Głównej Handlowej w Warszawie.

Doświadczenie zawodowe to m.in.: IAC Equity I S.A., Organic Life S.A., Mostostal Zabrze S.A., Hydrapres S.A., Ignis Avem Capital S.A., Autokopex sp. z o.o., Kancelaria Radcy Prawnego Marek Kaczyński, KOPEX S.A., KOPEX Finance&Restructuring sp. z o.o., PBSZ 1 Sp. z o.o., KOPEX Construction Sp. z o.o., KOPEX MIN-LIV d.o.o., KOPEX MIN d.o.o., Elgór+Hansen S.A., KOPEX Foundry Sp. z o.o., Hansen Sicherheitstechnik AG, Węgliki Spiekane Baildonit Sp. z o.o., Śląskie Towarzystwo Wiertnicze DALBIS Sp. z o.o., KOPEX – Przedsiębiorstwo Budowy Szybów S.A., Fabryka Maszyn i Urządzeń TAGOR S.A., Kopex Machinery S.A. Kopex Hydraulika Siłowa Sp. z o.o., KOPEX EX-COAL Sp. z o.o., KOPEX – EKO Sp. z o.o., Energia w kogeneracji EWK S.A. oraz Machcińska, Lampart i Partnerzy-Kancelaria Radców Prawnych Sp.p. w Zabrze.

Paweł Sulecki - Członek Komitetu Audytu

Ukończył Wydział Fizyki Uniwersytetu Warszawskiego (licencjat) oraz zarządzanie małymi i średnimi przedsiębiorstwami w Wyższej Szkole Zarządzania i Marketingu (tytuł magistra) oraz Podyplomowe Studia Menedżersko-Finansowe w Szkole Głównej Handlowej w Warszawie, a także Akademię GPW Growth organizowaną przez Giełdę Papierów Wartościowych w Warszawie. Posiada uprawnienia do zasiadania w radach nadzorczych spółek z udziałem Skarbu Państwa. Doświadczenie zawodowe: ARP S.A., POLA-

NEX Sp. z o.o., Ad Notam Polska Sp. z o.o., CREOTECH S.A., Fujifilm Polska Distribution Sp. z o.o. oraz Fujitsu General Poland FGP Sp. z o.o.

Michał Tatarek - Członek Komitetu Audytu

Posiada wykształcenie wyższe, jest absolwentem Wyższej Szkoły Ubezpieczeń i Bankowości w Warszawie, kierunku finanse i bankowość, w zakresie usługi finansowe. Związany z AGORA S.A., Browarem Męcka Wola/k. Sieradza, inwestor na rynku nieruchomości i na GPW. Od wielu lat jest akcjonariusz RAFAMET S.A., od 2006 r. posiada powyżej 5% kapitału Emitenta.

- **informacja czy na rzecz emitenta były świadczone przez firmę audytorską badającą jego sprawozdanie finansowe dozwolone usługi niebędące badaniem i czy w związku z tym dokonano oceny niezależności tej firmy audytorskiej oraz wyrażano zgodę na świadczenie tych usług**

Na rzecz Emitenta nie były świadczone przez firmę audytorską UHY ECA Audyt Sp. z o.o. Sp. k., badającą jego sprawozdanie finansowe, dozwolone usługi niebędące badaniem.

- **główne założenia opracowanej polityki wyboru firmy audytorskiej do przeprowadzania badania oraz polityki świadczenia przez firmę audytorską przeprowadzającą badanie, przez podmioty powiązane z tą firmą audytorską oraz przez członka sieci firmy audytorskiej dozwolonych usług niebędących badaniem**

„Polityka i procedura wyboru firmy audytorskiej do przeprowadzania badania ustawowego sprawozdań finansowych RAFAMET S.A. i Grupy Kapitałowej RAFAMET oraz polityka świadczenia przez firmę audytorską, podmiot powiązany z firmą autorską lub członka jego sieci dozwolonych usług niebędących badaniem” została przyjęta przez Komitet Audytu uchwałą nr 1/X/2017 z dnia 20.10.2017 r.

Polityka wyboru firmy audytorskiej

Wyboru podmiotu uprawnionego do badania sprawozdań finansowych dokonuje Rada Nadzorcza, działając na podstawie rekomendacji Komitetu Audytu. Rada Nadzorcza dokonuje wyboru firmy audytorskiej przy uwzględnieniu zasady bezstronności i niezależności tego podmiotu.

Rekomendacja, a następnie wybór firmy audytorskiej winny być dokonywane z uwzględnieniem poniższych wytycznych:

- 1) cena usługi,
- 2) doświadczenie podmiotu w badaniu sprawozdań finansowych jednostek zainteresowania publicznego oraz badaniu sprawozdań finansowych jednostek o podobnej do podmiotów Grupy Kapitałowej branży i profilu działalności,
- 3) doświadczenie podmiotu w badaniu sprawozdań finansowych spółek notowanych na Giełdzie Papierów Wartościowych w Warszawie S.A.,
- 4) zapewnienie świadczenia wymaganego zakresu usług,
- 5) przeprowadzenie badania w terminach określonych przez Spółkę,

6) pozycja podmiotu uprawnionego na rynku usług audytorskich.

Maksymalny czas nieprzerwanego trwania zleceń badań ustawowych przeprowadzanych przez tę samą firmę audytorską lub firmę audytorską powiązaną z tą firmą audytorską lub jakiegokolwiek członka sieci działającej w państwach Unii Europejskiej, do której należą te firmy audytorskie, nie może przekraczać 5 lat. Kluczowy biegły rewident nie może przeprowadzać badania ustawowego w podmiotach Grupy Kapitałowej przez okres dłuższy niż 5 lat. Kluczowy biegły rewident może ponownie przeprowadzać badanie ustawowe po upływie co najmniej 3 lat od zakończenia ostatniego badania ustawowego.

Pierwsza umowa o badanie sprawozdania finansowego jest zawierana z firmą audytorską na okres nie krótszy niż dwa lata z możliwością przedłużenia na kolejne co najmniej dwuletnie okresy. Koszty przeprowadzenia badania sprawozdania finansowego ponosi badana jednostka.

Procedura wyboru firmy audytorskiej

Zapytanie ofertowe dotyczące wyboru firmy audytorskiej do ustawowego badania sprawozdania finansowego RAFAMET S.A. i ustawowego badania skonsolidowanego sprawozdania finansowego Grupy Kapitałowej RAFAMET sporządza Główny Księgowy RAFAMET S.A., w porozumieniu z Komitetem Audytu. Następnie zapytania ofertowe kieruje do wybranych podmiotów spełniających wymagania dotyczące obowiązkowej rotacji podmiotu uprawnionego do badania i kluczowego biegłego rewidenta. Główny Księgowy odpowiadając na zapytania podmiotów uprawnionych do badania biorących udział w procedurze wyboru, przygotowuje dokumentację przetargową oraz prowadzi negocjacje z zainteresowanymi oferentami.

Złożone oferty Spółka przedkłada Komitetowi Audytu, zaś Komitet Audytu przedstawia Radzie Nadzorczej rekomendację, w której:

- 1) wskazuje firmę audytorską, której proponuje powierzyć badanie ustawowe,
- 2) oświadcza, że rekomendacja jest wolna od wpływów stron trzecich,
- 3) stwierdza, że Spółka nie zawarła umów zawierających klauzule, o których mowa w art. 66 ust. 5a ustawy z dnia 29 września 1994 r. o rachunkowości.

W następstwie przedłożonej przez Komitet Audytu rekomendacji Rada Nadzorcza dokonuje wyboru podmiotu uprawnionego do badania sprawozdań finansowych. Jeżeli decyzja Rady Nadzorczej w zakresie wyboru firmy audytorskiej odbiega od rekomendacji Komitetu Audytu, Rada Nadzorcza uzasadnia przyczyny niezastosowania się do rekomendacji Komitetu Audytu oraz przekazuje takie uzasadnienie do wiadomości organu zatwierdzającego sprawozdanie finansowe.

Rada Nadzorcza dokonuje wyboru firmy audytorskiej do końca II kwartału roku obrotowego, za który będzie badane sprawozdanie finansowe. Informacja o wyborze firmy audytorskiej przekazywana jest do publicznej wiadomości.

Polityka świadczenia przez firmę audytorską przeprowadzającą badanie, przez podmioty powiązane z tą firmą audytorską oraz przez członka sieci firmy audytorskiej dozwolonych usług niebędących badaniem

Firma audytorska przeprowadzająca ustawowe badanie lub podmiot powiązany z tą firmą audytorską, ani żaden z członków sieci, do której należy firma audytorska nie świadczą bezpośrednio ani pośrednio na

rzecz Spółki ani podmiotów Grupy Kapitałowej żadnych zabronionych usług niebędących badaniem sprawozdań finansowych ani czynnościami rewizji finansowej. Usługami zabronionymi nie są:

- 1) usługi, o których mowa w art. 15 ust. 3 ustawy z dnia 7 grudnia 2000 r. o funkcjonowaniu banków spółdzielczych, ich zrzeszaniu się i bankach zrzeszających,
- 2) usługi:
 - a) przeprowadzania procedur należytej staranności (due dilligence) w zakresie kondycji ekonomiczno-finansowej,
 - b) wydawania listów poświadczających,
 - wykonywane w związku z prospektem emisyjnym Spółki, przeprowadzane zgodnie z krajowym standardem usług pokrewnych i polegające na przeprowadzaniu uzgodnionych procedur,
- 3) usługi atestacyjne w zakresie informacji finansowych pro forma, prognoz wyników lub wyników szacunkowych, zamieszczane w prospekcie emisyjnym Spółki,
- 4) badanie historycznych informacji finansowych do prospektu, o którym mowa w rozporządzeniu Komisji (WE) nr 809/2004 z dnia 29 kwietnia 2004 r. wykonującym dyrektywę 2003/71/WE Parlamentu Europejskiego i Rady w sprawie informacji zawartych w prospektach emisyjnych oraz formy, włączenia przez odniesienie i publikacji takich prospektów emisyjnych oraz rozpowszechniania reklam,
- 5) weryfikacja pakietów konsolidacyjnych,
- 6) potwierdzanie spełnienia warunków zawartych umów kredytowych na podstawie analizy informacji finansowych pochodzących ze zbadanych przez daną firmę audytorską sprawozdań finansowych,
- 7) usługi atestacyjne w zakresie sprawozdawczości dotyczącej ładu korporacyjnego, zarządzania ryzykiem oraz społecznej odpowiedzialności biznesu,
- 8) usługi polegające na ocenie zgodności informacji ujawnianych przez instytucje finansowe i firmy inwestycyjne z wymogami w zakresie ujawniania informacji dotyczących adekwatności kapitałowej oraz zmiennych składników wynagrodzeń,
- 9) poświadczenia dotyczące sprawozdań lub innych informacji finansowych przeznaczonych dla organów nadzoru, rady nadzorczej lub innego organu nadzorczego Spółki lub właścicieli, wykraczające poza zakres badania ustawowego i mające pomóc tym organom w wypełnianiu ich ustawowych obowiązków.

Świadczenie usług, o których mowa powyżej, możliwe jest jedynie w zakresie niezwiązanym z polityką podatkową Spółki, po przeprowadzeniu przez Komitet Audytu oceny zagrożeń i zabezpieczeń niezależności, o której mowa w art. 69-73 ustawy o biegłych rewidentach, firmach audytorskich oraz nadzorze publicznym i wyrażaniu przez Komitet Audytu zgody na świadczenie tychże dozwolonych usług.

- **informacja czy rekomendacja dotycząca wyboru firmy audytorskiej do przeprowadzenia badania spełniała obowiązujące warunki, a w przypadku gdy wybór firmy audytorskiej nie dotyczył przedłużenia umowy o badanie sprawozdania finansowego - czy rekomendacja ta została sporządzona w następstwie zorganizowanej przez emitenta procedury wyboru spełniającej obowiązujące kryteria**

Procedura wyboru firmy audytorskiej do przeprowadzenia badania sprawozdań Emitenta i jego Grupy Kapitałowej została rozpoczęta przed wejściem w życie przepisów ustawy z dnia 11.05.2017 r. o biegłych

rewidentach, firmach audytorskich oraz nadzorze publicznym oraz przed przyjęciem przez Komitet Audytu RARAFMET S.A. w dniu 20.10.2017 r. „Polityki i procedury wyboru firmy audytorskiej do przeprowadzenia badania ustawowego sprawozdań finansowych RAFAMET S.A. i Grupy Kapitałowej RAFAMET oraz polityki świadczenia przez firmę audytorską, podmiot powiązany z firmą autorską lub członka jego sieci dozwolonych usług niebędących badaniem”.

Rada Nadzorcza dokonała w dniu 22.05.2019 r. wyboru firmy UHY ECA Audyt Sp. z o.o. Sp. k. (31-523 Kraków, ul. Moniuszki 50), jako podmiotu uprawnionego do badania i przeglądu za rok 2019 i 2020 następujących sprawozdań finansowych:

- 1) półrocznego sprawozdania finansowego Spółki za półrocze zakończone 30 czerwca,
- 2) półrocznego skonsolidowanego sprawozdania finansowego Grupy Kapitałowej za półrocze zakończone 30 czerwca,
- 3) rocznego sprawozdania finansowego Spółki,
- 4) rocznego skonsolidowanego sprawozdania finansowego Grupy Kapitałowej.

Emitent korzystał z usług tej firmy przy badaniu i przeglądzie sprawozdań finansowych za lata 2017 i 2018.

- **liczba odbytych posiedzeń Komitetu Audytu**

W okresie sprawozdawczym Komitet Audytu odbył cztery posiedzenia w następujących terminach:

- 30.03.2020 r.,
- 19.05.2020 r.,
- 02.09.2020 r.,
- 26.10.2020 r.

13. Opis polityki różnorodności.

Elementy polityki różnorodności nie zostały w Spółce sformalizowane w postaci dokumentu polityki różnorodności w odniesieniu do władz spółki oraz jej kluczowych menedżerów. Udział poszczególnych osób w wykonywaniu funkcji zarządczych, nadzorczych i kierowniczych w strukturach spółki jest uzależniony przede wszystkim od kompetencji, kwalifikacji i doświadczenia zawodowego. Funkcje członków organu zarządzającego i nadzorczego powierzone zostały konkretnym osobom niezależnie od ich płci, kierunku wykształcenia czy wieku, ale według merytorycznego przygotowania oraz doświadczenia tych osób.

Pomimo braku sformalizowanej polityki różnorodności działania w obszarze zarządzania kadrami uwzględniają kluczowe elementy różnorodności, które naszym zdaniem pozwalają na wybór kandydatów zapewniających efektywną realizację strategii oraz rozwój Spółki, począwszy od najniższego, a skończywszy na najwyższym szczeblu zarządzania. RAFAMET S.A. dokłada starań, aby stosowane były zasady równego traktowania i zarządzania różnorodnością w miejscu pracy, a szczególnie w obszarze rekrutacji, wynagrodzeń, awansów, dostępu do szkoleń, ochrony przed mobbingiem oraz ochrony przed nieuzasadnionym zwolnieniem.

24. OŚWIADCZENIE NA TEMAT INFORMACJI NIEFINANSOWYCH.

Niniejsze oświadczenie stanowi realizację art. 49b ust. 2 ustawy z dnia 29 września 1994 r. o rachunkowości (t.j. Dz.U. z 2021 r. poz. 217) i obejmuje informacje niefinansowe dotyczące Fabryki Obrabiarek RAFAMET S.A. za okres od 01.01.2020 r. do 31.12.2020 r.

Oświadczenie zostało sporządzone w oparciu o dane niefinansowe zidentyfikowane, przy uwzględnieniu istotności poszczególnych obszarów dla Emitenta oraz jego interesariuszy, których wyboru dokonano na podstawie ich oddziaływania na Spółkę.

Grupy interesariuszy zidentyfikowane jako istotne dla Spółki
<ol style="list-style-type: none"> 1. Klienci 2. Dostawcy 3. Pracownicy 4. Inwestorzy, analitycy giełdowi 5. Instytucje finansowe 6. Środowisko naukowe 7. Samorząd 8. Organizacje non-profit 9. Społeczność lokalna 10. Media
Zagadnienia niefinansowe zidentyfikowane jako istotne dla Spółki
OBSZAR ŚRODOWISKO NATURALNE
<ol style="list-style-type: none"> 1. Woda 2. Ścieki 3. Odpady 4. Emisja do atmosfery 5. Hałas 6. Obszary chronione 7. Energia i paliwa
OBSZAR SPOŁECZNY I PRACOWNICZY
<ol style="list-style-type: none"> 1. Zatrudnienie 2. Wynagrodzenia 3. Środowisko pracy 4. Równość i różnorodność 5. Dialog społeczny 6. Bezpieczeństwo i higiena pracy 7. Rozwój i edukacja 8. Społeczności lokalne i zaangażowanie społeczne 9. Bezpieczeństwo produktów i ich użytkowników 10. Informacja o zagrożeniu COVID-19
OBSZAR POSZANOWANIE PRAW CZŁOWIEKA I PRZECIWDZIAŁANIE KORUPCJI

OBSZAR ZARZĄDCZY

1. Model biznesowy RAFAMET S.A.

Głównym przedmiotem działalności Fabryki Obrabiarek RAFAMET S.A. jest produkcja obrabiarek, działalność usługowa w zakresie instalowania, naprawy i konserwacji obrabiarek oraz obróbka mechaniczna elementów metalowych. Obecna działalność RAFAMET S.A. to przede wszystkim produkcja sterowanych numerycznie obrabiarek skrawających specjalizowanych dla kolejnictwa, w szczególności obrabiarek do reprofilowania kół zestawów kołowych pojazdów szynowych oraz wielkogabarytowych obrabiarek jednostkowych typu tokarki pionowe i poziome oraz frezarki bramowe, w tym typu gantry.

Strategia działania RAFAMET S.A. nie wprowadza żadnych ograniczeń politycznych, geograficznych czy klimatycznych co do rynków zbytu poza wynikającymi z kryteriów przyjmowanych przez społeczność międzynarodową, które mają na celu utrzymanie pokoju i bezpieczeństwa światowego.

RAFAMET S.A. funkcjonuje w środowisku rynkowym, które charakteryzuje się ograniczoną liczbą konkurujących podmiotów. Biorąc jednak pod uwagę niszowy charakter prowadzonej działalności i stosunkowo niewielki rozmiar rynku zagrożenie konkurencyjne (głównie ze strony firm niemieckich, włoskich i hiszpańskich posiadających ugruntowaną światową reputację, zasoby finansowe na prace badawczo-rozwojowe i marketing) należy uznać za porównywalne z innymi sektorami przemysłu maszynowego.

Niektóre technologie stosowane przez RAFAMET S.A. do produkcji są unikalne w skali kraju i świata. Są rezultatem prac B+R, efektem idei pracowników firmy, sugestii klientów i dostawców oraz stałej modernizacji istniejących produktów.

Obecne ścieżki strategicznego rozwoju Spółki zakładają rozwój organiczny pomijający potencjalne możliwości ekspansji poprzez przejęcia i fuzje. Odrzucono również koncepcje skracania łańcucha dostaw i przejmowania dostawców jako nieodpowiednią dla RAFAMET S.A. Wyzwaniem rozwojowym dla Spółki jest rozbudowa bazy kooperacyjnej w zakresie pozyskiwania usług bezpośrednio i pośrednio produkcyjnych oraz zagwarantowanie stabilnych dostaw komponentów i podzespołów maszynowych.

Firma otwiera się na pracowników z zagranicy, w tym przede wszystkim z Ukrainy i Białorusi. Kierunkiem działań, który Spółka chce rozwijać jest stopniowa rezygnacja z dostaw na niektóre rynki (np. Chiny, Indie) wybranych części i podzespołów możliwych do zakupu na rynkach lokalnych przez klienta lub partnera biznesowego.

Spółka widzi potrzebę powiększenia potencjału własnych biur konstrukcyjnych i technologicznych w celu zapewnienia potencjału innowacyjnego kreowania wyrobów. Spółka będzie otwarta na współpracę z wyspecjalizowanymi biurami inżynieryjnymi w kraju i zagranicą oraz jednostkami naukowymi.

Unikalna technologia, wysoka jakość oferowanych produktów, w tym w zakresie zgodności wymiarowej wyrobu z wymaganiami geometrycznej specyfikacji produktu (GSP), wysoki poziom kwalifikacji pracowników, a także duża elastyczność rynkowa oraz krótkie terminy dostaw i dobra obsługa posprzedażowa, tworzą katalog przewag konkurencyjnych Spółki pozwalających na zajmowanie specyficznej niszy rynkowej, ale i osiągnięcie na niej pozycji czołowego gracza światowego. Zagadnienia te są jednak obszarami, które warto i trzeba poprawiać szukając w nich dalszych przewag konkurencyjnych, jak i kierunków optymalizacji kosztów działania.

Analiza wewnętrzna potencjału strategicznego organizacji wskazuje, że wysoka jakość produktów i dostosowanie ich do specyficznych potrzeb konkretnego klienta oraz pozycja i image firmy to czynniki budujące na dzień dzisiejszy znaczącą pozycję rynkową firmy, pomimo średniej oceny efektywności czy ochrony własności przemysłowej.

Spółka jako zasadę działania przyjmuje koncentrację na działaniach gwarantujących stałe osiągnięcie rentowności produkcji, utrzymywanie zdolności wytwórczych na wysokim poziomie oraz rozwój zdolności do kreowania innowacyjnego zrównoważonego rozwoju.

Misją firmy jest: „Sprzedaż wyrobów i usług o jakości spełniającej oczekiwania Klientów przy zachowaniu bezpiecznych warunków pracy i szacunku dla środowiska naturalnego.”

Wizja firmy określa pozycję rynkową, finansową i organizacyjną Spółki w głównych obszarach jej aktywności biznesowej w następujący sposób:

- utrzymanie pozycji czołowego światowego producenta obrabiarek do obróbki profili jezdnych kół pojazdów szynowych,
- odbudowa pozycji renomowanego dostawcy ciężkich tokarek poziomych marki Poręba,
- bardzo dobra rentowność biznesu (wskaźnik opisany został poprzez poziom marży EBIDTA),
- innowacyjność asortymentowa i takie jej postrzeganie przez otoczenie,
- zrównoważony rozwój całej firmy również w aspekcie stabilnego, dobrze płatnego miejsca pracy, przy ciągłym minimalizowaniu szkodliwych wpływów działalności Spółki na środowisko oraz przy zapewnieniu bezpiecznych warunków pracy.

Tabela 28 Kluczowe wskaźniki efektywności.

Wskaźniki efektywności	2020	2019
Przychody ze sprzedaży (w tys. zł)	89 377	83 729
Ebitda	8 443	8 292
Marża Ebitda	9,9%	9,90%
Zysk netto (w tys. zł)	1 326	771

2. Ład zarządczy.

Fabryka Obrabiarek RAFAMET S.A. powstała w wyniku przekształcenia przedsiębiorstwa państwowego pod nazwą Fabryka Obrabiarek RAFAMET i wpisana została do rejestru handlowego w 2001 r. Od roku 2007 Spółka jest notowana na Gieldzie Papierów Wartościowych w Warszawie i zaliczana do sektora „Urządzenia mechaniczne”.

Spółka stosuje zasady ładu korporacyjnego zachowując standardy właściwego zarządzania, uregulowane w takich dokumentach jak: Statut RAFAMET S.A., Regulamin Zarządu, Regulamin Rady Nadzorczej, Regulamin Komitetu Audytu oraz Regulamin Walnego Zgromadzenia. Ponadto Spółka stosuje „Dobre Praktyki Spółek Notowanych na GPW”. Działania w tym zakresie pozwalają na właściwe rozłożenie odpowiedzialności w Spółce oraz ściśle określenie funkcji jej kluczowych organów, co przekłada się na proces podejmowania decyzji zarządczych.

Funkcjonujący w RAFAMET S.A. Zintegrowany System Zarządzania to udokumentowany i spójny system zarządzania spełniający od 1996 roku wymagania normy ISO 9001 w zakresie jakości, od 2011 roku dodatkowo wymagania normy ISO 14001 w zakresie ochrony środowiska oraz normy PN-N-18001 w zakresie bezpieczeństwa i higieny pracy, a od roku 2020 normy ISO 45001.

W 2017 r. dostosowano zintegrowany system zarządzania do nowych norm: ISO 9001:2015 i ISO 14001:2015. W roku 2020 przeprowadzono audit przejścia z PN 18001:2004 do OHSAS 18001:2007, a następnie do ISO 45001:2018 w zakresie zarządzania bezpieczeństwem i higieną pracy. Recertyfikacja systemu przeprowadzona przez międzynarodową jednostkę certyfikującą Bureau Veritas Certification w 2020 roku potwierdziła zgodność z normami ISO 9001:2015, ISO 14001:2015 oraz ISO 45001:2018.

Polskie Centrum Badań i Certyfikacji S.A. w 2020 roku przeprowadziło audit nadzoru funkcjonującego w RAFAMET S.A. Wewnętrznego Systemu Kontroli i oceniło zgodność z wymaganiami zawartymi w art. 11 ust. 2 ustawy z dnia 29.11.2000 r. o obrocie z zagranicą towarami, technologiami i usługami o znaczeniu strategicznym dla bezpieczeństwa państwa, a także dla utrzymania międzynarodowego pokoju i bezpieczeństwa. System ten reguluje zasady obrotu z zagranicą towarami o znaczeniu strategicznym, określa sposób ewidencji eksportu, importu i tranzytu, wymaga poznania i weryfikacji zagranicznego partnera, dokładnego określenia parametrów technicznych towaru będącego przedmiotem obrotu oraz posiadania wiedzy na temat właściwego wykorzystania towaru. Posiadając własny Wewnętrzny System Kontroli będący fragmentem szerszego systemu łączącego polskie przedsiębiorstwa, polskie instytucje rządowe i organizacje międzynarodowe ustalające reguły i zasady handlu, RAFAMET S.A. jest w stanie chronić swój handlowy interes oraz swój wizerunek w oczach partnerów zagranicznych.

3. Zarządzanie ryzykiem.

Zarząd Emitenta identyfikuje i monitoruje ryzyka zewnętrzne i wewnętrzne, mogące wpływać na Spółkę opisane w niniejszym sprawozdaniu w Rozdziale 4 „Sytuacja finansowa” pkt. 4.5. „Zarządzanie ryzykami finansowymi” oraz w Rozdziale 5 „Opis istotnych czynników ryzyka i zagrożeń”.

Pozostałe ryzyka dotyczące obszarów omawianych w oświadczeniu na temat informacji niefinansowych opisane są w dalszej części niniejszego Rozdziału 24.

OBSZAR ŚRODOWISKO NATURALNE

Fabryka Obrabiarek RAFAMET S.A. opracowała, wdrożyła i utrzymuje Zintegrowany System Zarządzania obejmujący wszystkie regulacje wynikające z normy PN-EN ISO 9001:2015, PN-EN ISO 14001:2015 oraz PN-EN ISO 45001:2018. Prowadzi działalność w oparciu o zasadę polityki zrównoważonego rozwoju, zakładającą świadome i odpowiednio ukształtowane relacje pomiędzy wzrostem gospodarczym, dbałością o środowisko naturalne oraz zdrowie człowieka. Świadoma wpływu prowadzonej działalności na środowisko naturalne działa w sposób dla środowiska przyjazny, realizując procesy ukierunkowane na doskonalenie metod zapobiegania negatywnym skutkom oddziaływania na środowisko. Elementem strategii działalności firmy jest utrzymanie i ciągłe doskonalenie Systemu Zarządzania Środowiskowego, zgodnego z normą ISO 14001:2015. Przestrzegane są wymagania prawne i inne uregulowania środowiskowe, mające zastosowanie w prowadzonej działalności gospodarczej. Podejmowane są również działania mające na celu zahamowanie ewentualnych negatywnych wpływów wywieranych przez jakikolwiek aspekt działalności na środowisko naturalne.

Mając na celu realizację niniejszej polityki realizowane są następujące cele strategiczne:

- realizacja odpowiedniej, selekcyjnej gospodarki odpadami,
- minimalizacja ilości zanieczyszczeń emitowanych do powietrza i wody,
- optymalizacja zużycia surowców i materiałów eksploatacyjnych i przeznaczonych do produkcji,
- eliminacja ryzyka wystąpienia awarii środowiskowych przez stały monitoring maszyn, urządzeń i instalacji.

Polityka środowiskowa realizowana jest w szczególności poprzez:

- stosowanie w procesach produkcyjnych surowców i technologii sprawdzonych pod względem bezpieczeństwa dla ludzi i środowiska,
- działania zmierzające do ochrony zasobów naturalnych poprzez ograniczanie zużycia papieru, wody, energii elektrycznej i paliw,
- doskonalenie procesów technologicznych, inwestycje i modernizacje urządzeń zmierzających do zmniejszenia szkodliwego wpływu na środowisko.

W firmie propaguje i przekazuje się systemowo pracownikom informacje na temat ochrony środowiska, motywując ich do zachowań proekologicznych. Kadra kierownicza na wszystkich szczeblach zarządzania

firmy jest aktywnie zaangażowana w realizację strategicznych celów środowiskowych i monitoruje poziom ich realizacji. Wprowadzono szereg wewnętrznych regulacji oraz procedur zapewniających przestrzeganie obowiązujących norm w obszarze ochrony środowiska. Określono obszary wpływu na środowisko i zidentyfikowano wszystkie aspekty środowiskowe. Ustalono środki służące nadzorowi oraz doskonaleniu i weryfikacji działań dotyczących tych aspektów, które wywierają znaczący wpływ na środowisko. Na bieżąco śledzone są obowiązujące Spółkę ustawowe wymagania prawne i inne dotyczące ochrony środowiska i związane z prowadzoną działalnością gospodarczą firmy. W celu identyfikacji awarii dokonano podziału instalacji zakładu na węzły, które stanowiły podstawę do wykonania analizy zagrożeń środowiskowych. W wyniku przeprowadzonej analizy został określony poziom ryzyka dla ważniejszych zagrożeń występujących w wytypowanych procesach. We wszystkich rozpatrywanych przypadkach ryzyko wystąpienia awarii określone zostało na poziomie średnim i niskim, wskazując w ten sposób, że wszystkie zastosowane środki zabezpieczające przed wystąpieniem awarii są wystarczające. Ocena ryzyka w obszarach środowiskowych została opracowana dla następujących instalacji i obszarów; kotłowni, hartowni, urządzeń klimatyzacyjnych i chłodniczych, urządzeń spalinowych i gazowych, rozdzielni głównej i stacji transformatorowo-rozdzielczych, eksploatacji obrabiarek, gospodarki smarowniczej, transportu wyrobu, magazynów odpadów niebezpiecznych i innych niż niebezpieczne, serwisowania u klienta, magazynowania środków chemicznych, myjni do mycia, czyszczenia i odtłuszczenia części, warsztatu ładowania wózków akumulatorowych, oczyszczalni ścieków, lakierni, poboru wód, podwykonawców świadczących usługi na terenie Spółki.

1. Woda.

Zakład prowadzi pobór wód z własnych ujęć, na które posiada pozwolenie wodno prawne, udzielone na pobór wód podziemnych na potrzeby technologiczno-produkcyjne i socjalno-bytowe. Racjonalne zarządzanie zużyciem wody w zakładzie realizowane jest poprzez kształtowanie świadomości poszanowania zużycia wody wśród zatrudnionych pracowników oraz prowadzenie systemu pomiaru wody w zakładzie. Ilości pobieranej wody ze studni są rejestrowane na wodomierzach zainstalowanych w obudowie każdej eksploatowanej studni, co umożliwia odpowiednią kontrolę w zakresie dotrzymywania warunków dyktowanych ich ustaloną wydajnością oraz warunkami pozwolenia wodnoprawnego. Pobierana woda wykorzystywana jest również do celów pitnych, w związku z tym prowadzone są systematyczne badania wody, zgodnie z wymaganiami w sprawie jakości wody przeznaczonej do spożycia przez ludzi.

Tabela 29 Kluczowe wskaźniki zużycia wody.

Zużycie wody	Ilość (tys.m ³)	
	2020	2019
Ogółem	24	27
Woda zużyta na cele socjalno-bytowe	11	12
Woda zużyta do celów produkcyjnych	14	15

2. Ścieki.

Na terenie zakładu powstają ścieki bytowe, deszczowe i przemysłowe ujmowane przez kanalizację ogólnospławną. Mieszanki tych ścieków stanowiące ścieki przemysłowe, po oczyszczeniu w mechanicznej oczyszczalni ścieków odprowadzane są wylotem do rzeki. Dla instalacji oczyszczalni ścieków zlokalizowanej na terenie Spółki, zakład posiada pozwolenie zintegrowane na odprowadzanie ścieków. Określone są dopuszczalne wartości ilości ścieków i wskaźników zanieczyszczeń występujących w ściekach przemysłowych odprowadzanych do rzeki. Prowadzony jest monitoring ilości, stanu i składu ścieków odprowadzanych do wód.

Tabela 30 Kluczowe wskaźniki odprowadzania ścieków.

Ścieki	Ilość (tys.m ³)	
	2020	2019
Ogółem	56	52
Ścieki techniczno-bytowe	19	20
Ścieki deszczowe	37	32

Wytworzone odpady powstające w związku z eksploatacją oczyszczalni ścieków przekazywane są uprawnionym firmom zewnętrznym posiadającym stosowne pozwolenia w zakresie gospodarowania odpadami. W celu monitorowania ilości powstających odpadów prowadzona jest ewidencja ilościowa i jakościowa powstających odpadów.

Tabela 31 Kluczowe wskaźniki odpadów ściekowych.

Rodzaj odpadu	2020		2019	
	Ilość wytworzona (Mg)	Ilość przekazana (Mg)	Ilość wytworzona (Mg)	Ilość przekazana (Mg)
Skratki	0,0	0,0	0,630	1,00
Inne nie wymienione odpady (osady z poletek)	0,0	0,0	10,560	10,560

3. Odpady.

Gospodarka odpadami na terenie zakładu prowadzona jest w oparciu o posiadane pozwolenie na wytwarzanie i zbieranie odpadów. W celu monitorowania ilości powstających odpadów Spółka prowadzi ewidencję ilościową i jakościową powstających odpadów, zgodnie z przyjętym katalogiem odpadów. Ewidencja odpadów prowadzona jest z zastosowaniem karty ewidencji odpadów, prowadzonej dla każdego rodzaju odpadów odrębnie oraz karty przekazania odpadów systemie BDO. Odpady przekazywane są do zagospodarowania uprawnionym firmom zewnętrznym, posiadającym wymagane pozwolenia w zakresie gospodarowania odpadami.

Zapobieganie powstawania odpadów lub ograniczenie ilości wytwarzanych odpadów i ich negatywnego

oddziaływania na środowisko, jest realizowane poprzez:

- prowadzenie właściwej eksploatacji instalacji, co zapobiega jej nadmiernemu zużyciu,
- selektywne gromadzenie wytwarzanych w trakcie prowadzenia działalności odpadów i ich ewidencjonowanie zgodnie z wymogami przepisów ochrony środowiska,
- magazynowanie odpadów w sposób uniemożliwiający ich negatywne oddziaływanie na środowisko, z przestrzeganiem wyznaczonych i oznakowanych miejsc,
- przekazywanie wytwarzanych odpadów do zagospodarowania posiadaczom mającym stosowne zezwolenia w zakresie gospodarowania odpadami,
- przeprowadzenie analizy zarządzania ryzykiem środowiskowym w zakresie odpadów,
- utrzymywanie porządku na terenie zakładu i przestrzeganie wprowadzonych z zakładu procedur postępowania z odpadami,
- przestrzeganie przez pracowników instrukcji i przepisów ppoż. oraz BHP,
- szkolenie pracowników w zakresie prawidłowego postępowania z wytworzonymi odpadami.

Tabela 32 Kluczowe wskaźniki wytwarzanych odpadów.

Rodzaj odpadu	2020		2019	
	Ilość wytworzona (Mg)	Ilość przekazana (Mg)	Ilość wytworzona (Mg)	Ilość przekazana (Mg)
Odpady niebezpieczne				
Odpady farb i lakierów zawierające rozpuszczalniki organiczne lub substancje niebezpieczne	0,4100	0,410	0,874	0,874
Alkalia trawiące	-	-	0,202	0,202
Odpadowe emulsje i roztwory z obróbki metali niezawierające chlorowców	14,000	14,000	2,000	4,000
Szlamy z obróbki metali zawierające oleje (np. szlamy z szlifowania, gładzenia i pokrywania)	1,265	1,265	1,485	1,685
Mineralne oleje silnikowe, przekładniowe i smarowe niezawierające związków chloroorganicznych	4,434	4,34	3,600	3,600
Opakowania zawierające pozostałości substancji niebezpiecznych lub nimi zanieczyszczone (np. środkami ochrony roślin I i II klasy toksyczności – bardzo toksyczne i toksyczne)	1,500	1,500	2,033	2,033
Sorbenty, materiały filtracyjne (w tym filtry olejowe nieujęte w innych grupach), tkaniny do wycierania (np. szmaty, ścierki) i ubrania ochronne zanieczyszczone substancjami niebezpiecznymi (np. PCB)	3,751	3,751	4,004	4,004
Zużyte urządzenia zawierające niebezpieczne elementy	0,067	0,067	0,467	0,492
Baterie i akumulatory ołowiowe	0,0	0,0	4,385	4,385
Odpady z usuwania farb i lakierów (zużyte pędzle)	0,0	0,0	0,000	0,000
Odpady drewna, szkła i tworzyw sztucznych zawierające lub zanieczyszczone substancjami niebezpiecznymi	0,0	0,0	0,000	0,000

Odpady inne niż niebezpieczne				
Odpadowy toner drukarski	0,0553	0,0553	0,01112	0,01112
Żużle popioły paleniskowe i pyły z kotłów	305,800	279,800	255,478	292,408
Odpady z toczenia i piłowania żelaza oraz jego stopów	221,220	218,660	275,830	275,830
Zużyte materiały szlifierskie inne	0,0	0,0	0,583	0,583
Opakowania z papieru i tektury	2,300	2,300	1,034	1,874
Opakowania z tworzyw sztucznych	0,365	0,365	1,035	1,644
Opakowania z drewna	2,420	2,420	1,970	1,970
Zużyte urządzenia inne	0,637	0,637	0,060	0,090
Baterie alkaiczne inne	0,0	0,0	0,0001	0,0015
Drewno	0,399	0,399	0,931	0,931
Szkło	0,0	0,0	0,052	0,052
Żelazo i stal	9,380	9,380	23,578	23,578
Kable inne	0,0	0,0	0,456	0,456
Tworzywo sztuczne	1,873	1,873	0,140	0,140
Aluminium	0,0	0,0	1,04	1,04
Odpady z toczenia metali nieżelaznych	0,9630	0,9630	5,970	5,970
Sorbenty, materiały filtracyjne, tkaniny do wycierania, ubrania ochronne	0,0	0,0	0,025	0,025
Zużyte opony	0,125	0,125	0,134	0,134

Spółka nie prowadzi we własnym zakresie działalności zagospodarowania odpadów, odbywa się to poza terenem zakładu, w instalacjach należących do innych podmiotów gospodarczych posiadających stosowne uprawnienia.

4. Emisja do atmosfery.

RAFAMET S.A. posiada decyzję pozwalającą na wprowadzanie gazów i pyłów do powietrza dla instalacji pracujących na terenie zakładu z określeniem wielkości dopuszczalnej emisji. W zakładzie występują następujące źródła emisji substancji wprowadzanych do powietrza:

- lakiernia (stanowisko do lakierowania - emisja lotnych związków organicznych z procesu nakładania powłok, suszenia oraz magazynowania preparatów używanych w lakierni),
- magazyn na wydziale montażu (emisja lotnych związków organicznych z procesów magazynowania preparatów stosowanych na wydziale montażu),
- magazyn główny (emisja lotnych związków organicznych z procesów magazynowania preparatów stosowanych w całym zakładzie),
- kotłownia (kotły grzewcze - emisja gazów i pyłów ze spalania mialu węglowego),
- hartownia (wanny hartownicze – emisja węglowodorów aromatycznych, piec do nawęglania- emisja pyłów z procesów nawęglania, piaskarka – emisja pyłów z procesów piaskowania),
- akumulatorownia (stanowiska ładowania akumulatorów – emisja kwasu siarkowego).

Z wyżej wymienionych instalacji standardom emisyjnym dla spalania paliw podlega instalacja kotłowi wyposażona w 4 kotły wodne WLM 2,5 opalana węglem kamiennym o nominalnej mocy 2,9 MW. Kotłownia pracuje na potrzeby ogrzewania wszystkich obiektów w zakładzie. Wszystkie kotły wyposażone są w indywidualne odpylacze cyklonowe o skuteczności 81%. Prowadzone są okresowe pomiary emisji z częstotliwością raz w roku w okresie pracy kotłów.

Standardom emisyjnym dla instalacji, w których używane są rozpuszczalniki organiczne podlega instalacja lakierni. W hali lakierni prowadzone są procesy lakierowania oraz szpachlowania części oraz gotowych zespołów maszyn. Emisja z procesu lakierowania i suszenia poprzez system podłogowy odciągów, a następnie przez emitory wprowadzana jest do atmosfery. Ze względu na dotrzymanie standardów nie wymaga stosowania urządzeń ograniczających wielkości emisji LZO, a co za tym idzie nie wymaga prowadzenia ciągłych bądź okresowych pomiarów emisji do powietrza.

Ewidencjonowana wielkość emisji zanieczyszczeń emitowanych przez zakład prowadzona jest w zakresie wymaganych do ustalenia opłat za korzystanie ze środowiska oraz do Krajowej Bazy o Emisjach Gazów Ciepłarnianych i Innych Substancjach (KOBIZE).

Tabela 33 Kluczowe wskaźniki emisji.

Rodzaj substancji	2020	2019
	Ilość przekazana (Mg)	Ilość wytworzona (Mg)
Dwutlenek siarki	16	14
Tlenek azotu	5	4
Tlenek węgla	13	13
Dwutlenek węgla	3492	3094
Pyły ze spalania paliw	3	3
Pyły węglowo-grafitowe (sadza)	1	2
Łączna emisja z lakierni	8	9
Łączna emisja niezorganizowana	0,7	0,6

Eksplloatowane urządzenia klimatyzacyjne i chłodnicze zawierające fluorowane gazy ciepłarniane użytkowane są w Spółce w sposób bezpieczny dla ludzi i środowiska naturalnego. Prowadzona jest ewidencja rodzaju i ilości użytych w nich gazów ciepłarnianych i wykonywane są cykliczne kontrole szczelności. Wszystkie urządzenia, które zawierają fluorowane gazy ciepłarniane w ilości i składzie ujętym w przepisach prawa zostały zgłoszone do Centralnego Rejestru Operatorów. Prowadzona jest dokumentacja, tzw. Karty Urządzeń. Instalowanie, konserwacja i serwisowanie urządzeń jest realizowane wyłącznie przez personel i firmy posiadające certyfikaty F-gazowe.

5. Hałas.

Firma uzyskała pozwolenie zintegrowane dla instalacji oczyszczalni ścieków, w którym również określono dopuszczalny poziom hałasu. Pozwolenie udzielone zostało na emisję hałasu przenikającego z terenu zakładu na obszary podlegające ochronie akustycznej dla terenów zabudowy mieszkaniowo - usługowej. Jedynym źródłem emisji hałasu do środowiska jest hałas emitowany z zespołów napędowych (silniki elektryczne) pomp pionowych wirowych zlokalizowanych wewnątrz budynku przepompowni ścieków. Pozostałe urządzenia instalacji oczyszczalni znajdują się pod powierzchnią gruntu, przez co ich funkcjonowanie nie wiąże się z emisją hałasu do otoczenia. Monitoring hałasu jest wykonywany zgodnie z wymogami przepisów. Pomiary wielkości emisji hałasu prowadzone są w jednym punkcie pomiarowym w porze dnia i w porze nocy z częstotliwością raz na dwa lata. Z przeprowadzonych przez zakład obliczeń i badań akustycznych wynika, że instalacja mechanicznej oczyszczalni ścieków nie jest obiektem uciążliwym dla środowiska pod względem akustycznym. Zastosowane urządzenia (zespoły napędowe pomp) oraz ich lokalizacja w budynku przepompowni zapewniają dotrzymanie standardów akustycznych, na najbliższych sąsiadujących z zakładem terenach podlegających ochronie akustycznej.

6. Obszary chronione.

Fabryka Obrabiarek RAFAMET S.A. zlokalizowana jest na obszarze Parku Krajobrazowego – „Cysterskie Kompozycje Krajobrazowe Rud Wielkich”. Park Krajobrazowy powstał na mocy Rozporządzenia Wojewody Katowickiego z dnia 23.11.1993 r. i obejmuje obszar 49 387 ha. Celem utworzenia Parku jest zachowanie i ochrona dóbr i walorów przyrodniczych oraz przyrodniczo-kulturowych oraz kulturowych na obszarze wielowiekowej działalności Cystersów. Cystersi stworzyli na tym terenie koncepcję przestrzenną krajobrazu, na którą składa się sieć osadnicza i komunikacyjna, założenia parkowe i aleje, systemy wodne i melioracyjne ze stawami rybnymi. Park obejmuje kompleks lasów Rudzkich będących pozostałością dawnej Puszczy Śląskiej. We florze parku występuje ponad 100 gatunków roślin rzadkich i chronionych. Duża ilość zbiorników wodnych oraz otaczające je rozległe kompleksy leśne stwarzają dogodne warunki dla ptaków lęgowych i przelotnych. Na terenie Parku, na południe od siedziby Spółki, znajduje się rezerwat przyrody „Łęczczok” oddalony o około 5,3 km oraz specjalny obszar chroniony siedlisk SOO Natura 2000 „Stawy Łęczczok” PLH240010 w odległości około 4,9 km. Obejmują one zespół stawów rybnych wraz z otaczającymi je lasami lęgowymi i grądowymi oraz pomniki przyrody ożywionej i pomniki przyrody nieożywionej – głaz narzutowy.

Badania eksploatowanej instalacji z terenu RAFAMET S.A. na elementy środowiska dowodzą, że oddziaływanie to jest niewielkie i nie powoduje przekroczeń standardów jakości środowiska oraz nie powoduje pogorszenia stanu środowiska w znacznych rozmiarach, a także zagrożenia życia lub zdrowia ludzi.

Spółka RAFAMET nie zalicza się do zakładów o dużym lub zwiększonym ryzyku powstawania poważnej awarii przemysłowej. Ilość substancji niebezpiecznych mogących występować na terenie zakładu nie przekracza wartości progowych, których występowanie decydowałoby o zaliczeniu zakładu jako podmiotu o zwiększonym lub dużym ryzyku wystąpienia poważnej awarii przemysłowej.

Spółka RAFAMET wpływa na środowisko naturalne w granicach wynikających z decyzji organów administracji rządowej i samorządowej. Nie płaci obecnie żadnych kar za przekroczenie norm i wymogów ochrony środowiska. Sąsiedzi i społeczność lokalna, a także podmioty administracji publicznej nie wnosili żadnych zastrzeżeń do prowadzonej działalności.

7. Energia i paliwa.

Fabryka Obrabiarek RAFAMET S.A. zasilana jest dwiema liniami kablowymi elektroenergetycznymi 15 kV z odrębnych systemów energetyki zawodowej rozdzielni GZE S.A. 110/15 kV. Obie linie są całkowicie opomiarowane (energia czynna, energia bierna, energia pojemnościowa), a także wyposażone w wieloparametrowe elektroniczne liczniki energii do przekazywania odczytów drogą radiową. Koszty energii elektrycznej obejmują koszty dystrybucji oraz zakupu energii. Dystrybutorem energii dla Spółki jest TAURON Dystrybucja S.A. Koszty dystrybucji naliczane są w oparciu o zawartą umowę w grupie taryfowej B 23. Jest to taryfa dla odbiorców zasilanych średnim napięciem z rejestracją zużycia energii w trzech strefach czasowych. Energia kupowana jest obecnie od firmy PAK Volt S.A. W Spółce funkcjonuje monitoring (ERGON) poboru mocy i zużywanej energii (dla trzech stanowisk terminalowych), pozwalający kontrolować utrzymanie się w limitach ustalonej mocy.

Zakład posiada własną kotłownię, w której zainstalowane są 4 kotły wodne wysokociśnieniowe i wysokotemperaturowe typu WLM 2,5/3 o wydajności 2,5 Gcal/h (2,9 MW) każdy i całkowitej mocy cieplnej kotłowni 10 Gcal/h (11,6 MW). Kotłownia opalana jest węglem kamiennym energetycznym Miał II A typ 31 lub 32.

Tabela 34 Kluczowe wskaźniki dla energii i ciepła.

Energia i ciepło	Jednostka	2020	2019
Zużycie energii elektrycznej	MWh/rok	3 455,1	3 474,1
Produkcja ciepła przez kotłownię zakładową	GJ/rok	24 389	22 267
Zużycie ciepła	GJ/rok	20 336	18 708

Tabela 35 Kluczowe wskaźniki zużycia surowców energetycznych.

Surowce energetyczne	Jednostka (tona)	
	2020	2019
Węgiel kamienny	1 836,6	1 547
Benzyna silnikowa	4,0	5,5
Oleje napędowe	19,6	21,8
Oleje silnikowe, smarowe , pozostałe	22,40	16,1
Gaz skroplony	1,3	1,0
Nafta	0,3	0,2

Ryzyka w obszarze środowiskowym

W obszarze gospodarki wodą występuje ryzyko związane z bezpieczeństwem eksploatacji systemów technicznych, wartości zdrowotnych wody do spożycia oraz ilości i jakości zasobów środowiskowych wody. Spółka posiada opracowaną ocenę ryzyka dla ujęcia wód podziemnych w zakresie zagrożeń zdrowotnych z uwzględnieniem czynników negatywnie wpływających na jakość ujmowanej wody. Na bieżąco prowadzony jest monitoring procesów technologicznych, istotnych z punktu widzenia ochrony środowiska, polegający na bieżącym prowadzeniu obserwacji parametrów technologicznych oczyszczalni (czas pracy przepompowni ścieków i osadów, rejestracja ilości oczyszczonych ścieków). Stałe monitorowanie i rejestrowanie danych technologicznych pozwala na szybką reakcję w razie wystąpienia nieprawidłowości i natychmiastowe podjęcie prac remontowo-naprawczych i konserwacyjnych. Awarie i niesprawności w oczyszczalni ścieków mogą wystąpić na każdym etapie tego procesu, mogą też powodować różne skutki. Na podstawie charakterystyki tych zagrożeń opracowano ocenę ryzyka ich wystąpienia.

OBSZAR SPOŁECZNY I PRACOWNICZY

1. Zatrudnienie.

Zasady zatrudnienia i wynagradzania w Fabryce Obrabiarek RAFAMET S.A. określa Zakładowy Układ Zbiorowy Pracy, który obowiązuje od 01.01.1997 r. wraz z protokołami dodatkowymi nr 1 - 11, które zostały podpisane w latach 1998 – 2019 pomiędzy Zarządem Spółki a działającymi w fabryce organizacjami związkowymi.

Zasady nawiązywania i rozwiązywania stosunku pracy, czas pracy, kwestie urlopów pracowniczych, podnoszenia kwalifikacji zawodowych oraz bezpieczeństwa i higieny pracy, opisane w ZUZP, są spójne z powszechnie obowiązującymi w tym zakresie przepisami prawa. Obowiązki pracodawcy i pracowników, oprócz zdefiniowanych w przepisach prawa pracy, określa w RAFAMET S.A. Regulamin pracy.

Kluczowe niefinansowe wskaźniki dotyczące zatrudnienia obrazują zestawienia przedstawione poniżej.

Tabela 36 Kluczowe wskaźniki zatrudnienia.

Wyszczególnienie	Przeciętne zatrudnienie (etaty)		Struktura (%)		Zatrudnienie (osoby)		Struktura (%)	
	2020	2019	2020	2019	31.12.2020	31.12.2019	31.12.2020	31.12.2019
Stanowiska nierobotnicze	168	167	47,32	47,31	169	170	47,34	47,89
Stanowiska robotnicze	187	186	52,68	52,69	188	185	52,66	52,11
Ogółem	355	353	100	100	357	355	100	100

Priorytetowym zadaniem w zakresie polityki pracowniczej jest dostosowanie stanu i struktury zatrudnienia do potrzeb jak najbardziej efektywnego i racjonalnego ich wykorzystania, przy jednoczesnym wzroście przeciętnego wynagrodzenia w celu zapobieżenia odpływowi kadry o najwyższych kwalifikacjach zawodowych. Podejmowane działania służą terminowej realizacji produkcji, osiągnięciu zadowalającej wydaj-

ności pracy, jak też stworzeniu niezbędnego potencjału intelektualnego ukierunkowanego na wzrost i tempo produkcji oraz rozwój posiadanego asortymentu handlowego.

Tabela 37 Kluczowe wskaźniki płci.

Płeć	Liczba osób		Struktura (%)	
	31.12.2020	31.12.2019	31.12.2020	31.12.2019
Kobiety	60	58	16,81	16,34
Mężczyźni	297	297	83,19	83,66
Ogółem	357	355	100	100

Ze względu na profil działalności Spółki (przemysł maszynowy) i charakter jej produkcji w strukturze zatrudnienia dominujący udział mają mężczyźni (prawie 84% w roku 2020). Wynika to z faktu, iż w zawodach technicznych, zarówno w przypadku stanowisk nierobotniczych (konstruktorzy, technolodzy) jak i robotniczych (operatorzy maszyn osn, ślusarze, monterzy), kształcą się i aplikują głównie mężczyźni.

Tabela 38 Kluczowe wskaźniki stanowisk.

Zatrudnienie	Liczba etatów (przecięte)		Struktura (%)	
	2020	2019	2020	2019
Pracownicy na stanowiskach nierobotniczych:	168	167	47,33	47,31
<i>Kadra zarządzająca i kierownicza</i>	16	16	4,51	4,53
<i>Pracownicy inżynieryjno – techniczni</i>	92	92	25,92	26,06
<i>Pracownicy handlowi i obsługa sprzedaży</i>	30	30	8,45	8,50
<i>Pracownicy administracyjni</i>	30	29	8,45	8,22
Pracownicy na stanowiskach robotniczych:	187	186	52,67	52,69
<i>Robotnicy bezpośrednio produkcyjni</i>	149	145	41,97	41,08
<i>Robotnicy pośrednio produkcyjni</i>	38	41	10,70	11,61
Ogółem	355	353	100	100

Polityka kadrowa zakłada niski poziom rotacji z uwagi na długi czasokres konieczny do zdobycia niezbędnego doświadczenia, zwłaszcza w przypadku pracowników pionu technicznego, zarówno na stanowiskach nierobotniczych, jak i robotniczych. Spółka prowadzi stałe działania mające na celu pozyskanie jak największej grupy wykwalifikowanej kadry technicznej. Obserwuje się tym samym tendencję do obniżania zatrudnienia w grupie pracowników administracyjno – ekonomicznych i pomocniczych.

Tabela 39 Kluczowe wskaźniki rodzaju zawartych umów.

Typ umowy o pracę	Liczba osób		Struktura (%)	
	31.12.2020	31.12.2019	31.12.2020	31.12.2019
Umowa na czas nieokreślony	335	339	93,84	95,50
Umowa na czas określony	17	14	4,76	3,94
Umowa na okres próbny	5	2	1,40	0,56
Ogółem	357	355	100	100

Realizowana polityka zatrudnieniowa opiera się na zawieraniu umów o pracę, przy czym większość umów o pracę zawarta jest na czas nieokreślony. Umowy z pracownikami, którzy podejmują pracę po raz pierwszy zawierane są na trzymiesięczny okres próbny, a następnie – do czasu stwierdzenia pełnej przydatności pracownika do pracy na zajmowanym stanowisku – na czas określony. Ilość i czasokres umów na czas określony zawartych z jednym pracownikiem wynika z możliwości jakie daje kodeks pracy oraz uzależniona jest od oceny predyspozycji zatrudnionego do pracy na powierzonym odcinku, której każdorazowo dokonuje bezpośredni przełożony.

Tabela 40 Kluczowe wskaźniki wykształcenia.

Wykształcenie	Liczba osób		Struktura (%)	
	31.12.2020	31.12.2019	31.12.2020	31.12.2019
Wyższe (w tym licencjat)	116	115	32,49	32,39
Średnie i policealne	147	145	41,18	40,85
Zasadnicze zawodowe	89	91	24,93	25,63
Podstawowe	5	4	1,40	1,13
Ogółem	357	355	100	100

W przedsiębiorstwie największa liczba zatrudnionych pracowników posiada wykształcenie średnie i wyższe, co obrazuje tendencję do pozyskiwania na stanowiska robotnicze pracowników o wyższych kwalifikacjach. Także już zatrudniona kadra – w miarę możliwości – podnosi swoje kwalifikacje poprzez naukę organizowaną w formach szkolnych i różnego rodzaju kursach i szkoleniach specjalistycznych.

Tabela 41 Kluczowe wskaźniki wieku.

Wiek	Liczba osób		Struktura (%)	
	31.12.2020	31.12.2019	31.12.2020	31.12.2019
Poniżej 30 lat	39	38	10,92	10,71
30 – 40 lat	58	55	16,25	15,49
40 – 50 lat	87	89	24,37	25,07
50 – 60 lat	173	173	48,46	48,73
Ogółem	357	355	100	100

Powyższe dane wskazują na istniejącą tendencję starzenia się załogi RAFAMET S.A., co jest zjawiskiem charakteryzującym przedsiębiorstwa produkcyjne położone na terenach przygranicznych.

Tabela 42 Kluczowe wskaźniki mobilności zawodowej.

Mobilność zawodowa	2020	2019
Liczba pracowników nowozatrudnionych	29	20
Liczba odejść	25	23

2. Wynagrodzenia.

Szczegółowe zasady wynagradzania oraz przyznawanie świadczeń związanych z pracą i warunkami pracy mają głównie charakter regulacji wewnątrzzakładowych. Zgodnie z zapisami ZUZP do podstawowych czynników kształtujących wycenę pracy należą: charakter wykonywanej pracy, wymagane kwalifikacje teoretyczne i praktyczne, wysiłek fizyczny i umysłowy, wpływ podejmowanych decyzji na działalność jednostki organizacyjnej oraz stopień uciążliwości oraz warunki pracy w jakich praca jest wykonywana. Wynagrodzenie zasadnicze pracownika określa umowa o pracę. Wynagrodzenie za pełny miesięczny wymiar czasu pracy dla pracowników objętych układem wynika ze stawki osobistego zaszeregowania oraz pozostałych składników określonych w układzie i nie może być mniejsze niż 100% minimalnego wynagrodzenia.

Świadczeniami dodatkowymi dla pracowników objętych układem zbiorowym są:

- 1) dodatki (brygadzistowski, mistrzowski, na stanowiskach kierowniczych i zrównanych z nimi, za samokontrolę (SKT) dla pracowników na stanowiskach robotniczych),
- 2) premia regulaminowa i uznaniowa,
- 3) wynagrodzenie za dodatkowe czynności wykonywane okresowo,
- 4) nagroda (pracownikom, po konsultacji ze związkami zawodowymi, może być przyznana przez pracodawcę specjalna nagroda pieniężna lub rzeczowa za szczególne osiągnięcia na zajmowanym stanowisku pracy lub z okazji zaistnienia okoliczności o ważnym znaczeniu dla Spółki, jak np. jubileusze zakładowe, przyznanie odznaki „Zasłużony dla RAFAMETU”),
- 5) jednorazowa odprawa emerytalno-rentowa,
- 6) dodatek za pracę w godzinach nadliczbowych,
- 7) dodatek za pracę w godzinach nocnych w wysokości 20% stawki godzinowej wynikającej z minimalnego wynagrodzenia za pracę,
- 8) zryczałtowane wynagrodzenie za pełnienie obowiązków Społecznego Inspektora Pracy,
- 9) odprawa pośmiertna,
- 10) nagroda z zysku do podziału wg regulaminu opracowanego przez Zarząd i uzgodnionego ze związkami zawodowymi w przypadku podjęcia przez Walne Zgromadzenie Akcjonariuszy stosownej uchwały.

Kluczowe niefinansowe wskaźniki dotyczące wynagrodzeń obrazują zestawienia przedstawione poniżej.

Tabela 43 Kluczowe wskaźniki średniego wynagrodzenia podstawowego.

Wynagrodzenie	2020	2019
Średnie wynagrodzenie podstawowe (w zł)	3 998	3 940

Tabela 44 Kluczowe wskaźniki przeciętnego wynagrodzenia.

Kategorie zaszeregowania		2020		2019	
		Kobiety	Mężczyźni	Kobiety	Mężczyźni
Kadra kierownicza	przeciętne wynagrodzenie (w zł)	7 464	8 692	7 046	8 898
	stosunek przeciętnego wynagrodzenia kobiet do mężczyzn	85,87%		79,19%	
Pozostali pracownicy	przeciętne wynagrodzenie (w zł)	3 697	4 800	3 693	4 656
	stosunek przeciętnego wynagrodzenia kobiet do mężczyzn	77,02%		79,32%	
Ogółem	przeciętne wynagrodzenie (w zł)	4 227	5 254	4 196	5 154
	stosunek przeciętnego wynagrodzenia kobiet do mężczyzn	80,44%		81,41%	
	przeciętne wynagrodzenie bez względu na płeć	5 081		5 001	

Tabela 45 Kluczowe wskaźniki stosunku przeciętnego wynagrodzenia zasadniczego członków Zarządu do najniższego wynagrodzenia zasadniczego w Spółce.

Wynagrodzenie	2020	2019
Przeciętne wynagrodzenie zasadnicze członków Zarządu (w zł)	28 625	28 625
Najniższe wynagrodzenie zasadnicze w Spółce (w zł)	2 600	2 400
Stosunek (wielokrotność)	11,01	11,93

Zgodnie z ustawą o Pracowniczych Planach Kapitałowych Spółka realizuje program dobrowolnego oszczędzania. Jego wdrożenie poprzedziły konsultacje z udziałem przedstawicieli pracodawcy oraz reprezentantów związków zawodowych, w trakcie których przeprowadzono przegląd wszystkich instytucji finansowych zarządzających PPK oraz spotkano się z przedstawicielami wybranych instytucji. Ostatecznie jednogłośnie dokonano wyboru PKO Towarzystwo Funduszy Inwestycyjnych S.A., jako instytucji finansowej zarządzającej PPK w RAFAMET S.A., uznając ofertę tej instytucji za najkorzystniejszą dla pracowników RAFAMET S.A., ze względu na koszty zarządzania PPK, jej wyniki w zarządzaniu aktywami, doświadczenie na rynku funduszy inwestycyjnych i emerytalnych oraz dodatkowe korzyści oferowane przez Towarzystwo (dostępność placówek na terenie kraju, infolinia, opiekun dla firmy, wsparcie informacyjne). Wyboru dokonano mając na uwadze najlepiej rozumiany interes osób zatrudnionych. Następnie zawarto umowę o zarządzanie PPK oraz umowę o prowadzenie PPK i od stycznia 2020 r. rozpoczęto odprowadzanie składek w ramach programu.

Wdrożeniu PPK towarzyszyła szeroka kampania informacyjna wśród załogi obejmująca spotkania bezpośrednie z przedstawicielami PKO Towarzystwo Funduszy Inwestycyjnych S.A., udostępnienie broszur informacyjnych - ekspozycję plakatów oraz wsparcie indywidualne pracowników działu personalnego.

Tabela 46 Kluczowe wskaźniki Pracowniczych Planów Kapitałowych (PPK).

Udział załogi w PPK	Liczba osób		Struktura (%)	
	31.12.2020	31.12.2019	31.12.2020	31.12.2019
Uczestnicy PPK	129	121	36,13	34,08
Pracownicy poza PPK	228	234	63,87	65,92
Ogółem	357	355	100	100
Struktura wieku uczestników PPK	Liczba osób		Struktura (%)	
	31.12.2020	31.12.2019	31.12.2020	31.12.2019
18 – 54 lata	113	105	87,60	86,78
55 – 70 lat	16	16	12,40	13,22
Ogółem	129	121	100	100

3. Środowisko pracy.

W trosce o zdrowie i poprawę jakości życia pracowników Spółki stosowane są dodatkowe świadczenia pozapłacowe, do których uprawnieni są wszyscy pracownicy, niezależnie od wymiaru etatu czy stażu pracy.

Do stosowanych świadczeń pozapłacowych należą:

- dofinansowanie pakietu opieki medycznej, polegającej w głównej mierze na szybkim dostępie do lekarzy specjalistów kilkunastu rodzajów poradni na terenie całej Polski,
- dofinansowanie do pracowniczego ubezpieczenia grupowego na życie, obejmującego również wypadki, leczenie szpitalne czy wystąpienie ciężkich chorób,
- pomoc socjalna adresowana do potrzebujących wsparcia pracowników czy emerytów i rencistów, znajdujących się w trudnej sytuacji, w oparciu o działający Zakładowy Fundusz Świadczeń Socjalnych,
- bezprocentowe pożyczki dla pracowników będących członkami Międzyzakładowej Pracowniczej Kasy Zapomogowo-Pożyczkowej.

Tabela 47 Kluczowe wskaźniki warunków pracy.

Warunki pracy	Struktura (%)	
	2020	2019
Pracownicy mający dostęp do opieki medycznej	100	100
Pracownicy korzystający z MPKZP	51	51

4. Równość i różnorodność.

Kluczowymi aspektami różnorodności w Fabryce Obrabiarek RAFAMET S.A. są: płeć, wiek, kompetencje, wiedza, doświadczenie i zdolności psychofizyczne. Pomimo braku sformalizowanej polityki różnorodności działania w obszarze zarządzania kadrami uwzględniają kluczowe elementy różnorodności, które pozwalają na wybór kandydatów zapewniających efektywną realizację zadań oraz rozwój Spółki, počawszy od najniższego, a skończywszy na najwyższym szczeblu zarządzania. RAFAMET S.A. dokłada starań, aby stosowane były zasady równego traktowania i zarządzania różnorodnością w miejscu pracy, a szczególnie w obszarze rekrutacji, wynagrodzeń, awansów, dostępu do szkoleń, ochrony przed mobbingiem oraz ochrony przed nieuzasadnionym zwolnieniem.

Tabela 48 Kluczowe wskaźniki równości i różnorodności.

Różnorodność	Struktura (%)	
	2020	2019
Dostęp do stanowisk		
Kobiety	20,19	19,53
Kobiety na stanowiskach menedżerskich	24,32	24,32
Stosunek podstawowego wynagrodzenia kobiet i mężczyzn według zajmowanego stanowiska (wynagrodzenie mężczyzn to 100%)		
Ogółem	84,93	87,85
Stanowiska niemenadżerskie	83,16	85,09
Stanowiska menadżerskie	84,46	89,22
Niepełnosprawność		
Zatrudnione osoby z niepełnosprawnością	2,25	2,27

Wysokość składek na PFRON odprowadzonych w 2020 r. wyniosła 146.759 zł, w 2019 r. kwota ta wyniosła 132.268,50 zł.

5. Dialog społeczny.

W Fabryce Obrabiarek RAFAMET S.A. respektowane jest prawo pracowników do zrzeszania się w związkach zawodowych. Zakładowe organizacje związkowe są stroną we wszelkich negocjacjach w zakresie zagadnień dot. spraw pracowniczych, a w szczególności w zakresie ogólnozakładowych ruchów płacowych, dysponowania środkami z funduszu socjalnego oraz bezpieczeństwa i higieny pracy. W roku 2020 raz na kwartał Zarząd i związki zawodowe analizowały sytuację ekonomiczno – finansową Spółki w zakresie oceny procesu kształtowania poziomu wynagrodzeń.

Pracodawca i strona pracownicza prowadzi regularny dialog, którego formalnym wyrazem są:

- 1) Zakładowy Układ Zbiorowy Pracy dla Pracowników Fabryki Obrabiarek RAFAMET S.A. (ZUZP) zawarty dnia 15.11.1996 r.
- 2) porozumienie z dnia 24.05.2006 r. dotyczące informowania pracowników i przeprowadzania z nimi konsultacji,
- 3) protokoły uzgodnień w zakresie bieżących spraw pracowniczych,
- 4) wewnętrzne akty normatywne regulujące kwestie pracownicze,
- 5) inne dokumenty, których sygnatariuszami są organizacje związkowe działające w RAFAMET S.A., jak m.in. regulamin dysponowania środkami Zakładowego Funduszu Świadczeń Socjalnych.

Najważniejszym dokumentem zawartym pomiędzy Pracodawcą a stroną społeczną reprezentowaną przez Międzyzakładowy Niezależny Samorządny Związek Zawodowy Pracowników przy Fabryce Obrabiarek „RAFAMET” S.A. oraz Organizację Międzyzakładową NSZZ „Solidarność” jest Zakładowy Układ Zbiorowy Pracy. Układ ten określa warunki, jakim powinna odpowiadać treść stosunku pracy, wzajemne zobowiązania stron układu oraz inne sprawy, które nie zostały uregulowane w przepisach prawa pracy w sposób bezwzględnie obowiązujący. Żadne postanowienia Układu nie są dla pracowników mniej korzystne niż wynikające z powszechnie obowiązujących przepisów prawa pracy.

W RAFAMET S.A. nie działa rada pracowników, ponieważ na mocy ustawy o informowaniu pracowników i przeprowadzaniu z nimi konsultacji w RAFAMET S.A. zostało zawarte porozumienie dotyczące informowania pracowników i przeprowadzania z nimi konsultacji. Przedmiotowe porozumienie zapewnia warunki informowania i przeprowadzania konsultacji co najmniej równe określonym w ustawie oraz uwzględnia interes pracodawcy i pracowników.

Tabela 49 Kluczowe wskaźniki dialogu społecznego.

Dialog społeczny	2020	2019
Liczba działających w RAFAMET S.A. związków zawodowych	3	3
Liczba pracowników w związkach zawodowych:	240	253
<i>MNSZZ Pracowników przy Fabryce Obrabiarek RAFAMET S.A.</i>	154	164
<i>OM NSZZ „Solidarność”</i>	75	77
<i>WZZ „Sierpień 80”</i>	11	12
Odsetek pracowników zrzeszonych w związkach zawodowych	46%	47%
Odsetek pracowników objętych ZUZP	100%	100%

6. Bezpieczeństwo i higiena pracy.

Polityka bezpieczeństwa i higieny pracy zakłada:

- zapewnienie warunków organizacyjnych i technicznych pozwalających na sukcesywne obniżanie i eliminowanie ryzyka zawodowego występującego w miejscach pracy,
- zapewnienie ciągłego doskonalenia działań w zakresie BHP,
- ciągle doskonalenie skuteczności Zintegrowanego Systemu Zarządzania funkcjonującego w Spółce, ze szczególnym uwzględnieniem dotrzymania wymagań wynikających z normy ISO 45001:2018,
- ciągłą edukację pracowników w zakresie BHP.

Kluczowe niefinansowe wskaźniki dotyczące zagadnień BHP obrazują zestawienia przedstawione poniżej.

Tabela 50 Kluczowe wskaźniki pracowniczych badań profilaktycznych.

Rodzaj badania	Liczba przebadanych pracowników	
	2020	2019
Badania wstępne	25	20
Badania okresowe	132	104

Tabela 51 Kluczowe wskaźniki wypadkowości.

Rodzaj wskaźnika	2020	2019
Zatrudnienie (stan na koniec roku w osobach)	357	355
Absencja chorobowa (dni)	425	243
Wypadki pracy ogółem	7	7
Wypadki ciężkie	0	0
Wypadki śmiertelne	0	0
Częstotliwość	19,6	19,7
Ciężkość wypadków	60,7	34,7
Choroby zawodowe	0	0

Wnioski z analizy wypadków przy pracy w Spółce w omawianym okresie:

- zmalał wskaźnik częstotliwości wypadków przy pracy, tj. w roku 2019 wskaźnik wyniósł 19,7, natomiast w roku 2020 wyniósł 19,6,
- wzrósł wskaźnik ciężkości wypadków przy pracy z 34,7 w roku 2019 do 60,7 w roku 2020,
- najbardziej zagrożoną na wypadki grupą zawodową są pracownicy produkcyjni Wydziału Montażu,
- prawdopodobieństwo wypadków u osób w wieku powyżej 50 lat jest wyższe w stosunku do pozostałych pracowników.

Najczęściej występującymi przyczynami wypadków przy pracy był czynnik ludzki (nieprawidłowe zachowanie pracownika) oraz niewłaściwa organizacja stanowiska pracy.

W roku 2020 nie stwierdzono żadnego przypadku choroby zawodowej, natomiast stwierdzono jeden przypadek podejrzenia o chorobę zawodową tj. zespół cieśni w obrębie nadgarstka u pracownika zatrudnionego na stanowisku tokarz.

W zakładzie stosuje się procedurę identyfikacji zagrożeń i oceny ryzyka zawodowego dla czynników fizycznych, chemicznych, biologicznych oraz montażu maszyn i podzespołów, która określa sposób postępowania w zakresie:

- identyfikacji zagrożeń utraty życia i zdrowia pracowników,
- oceny wielkości ryzyka zawodowego z zidentyfikowanymi zagrożeniami,
- sposobów eliminowania lub ograniczania zagrożeń i oceny ryzyka zawodowego,
- sposobu informowania pracowników o istniejących, potencjalnych zagrożeniach i wielkości ryzyka,
- sposobu poddawania przeglądom kart oceny ryzyka w odniesieniu do zmian technologicznych i organizacyjnych w zakładzie.

W roku 2020 dokonano oceny ryzyka lub aktualizacji oceny dla czynników fizycznych na 11 stanowiskach pracy. Przeprowadzono także ocenę ryzyka dla stosowanych środków chemicznych na 12 stanowiskach pracy. Oceniono ryzyko dla 4 procesów technologicznych związanych z montażem produkowanych obrabiarek i ich podzespołów.

Ponadto, zgodnie z obowiązującą w Spółce procedurą, dotyczącą współpracy z firmami zewnętrznymi, przekazywana jest tym firmom informacja o zagrożeniach i ryzyku zawodowym występującym na terenie zakładu. Proces informowania odbywa się poprzez przekazywanie firmom zewnętrznym właściwych dokumentów zgodnie z zapisami w procedurze Zintegrowanego Systemu Zarządzania.

W roku 2020 przeprowadzono 12 kontroli tematycznych, zakończonych protokołami pokontrolnymi i stosownymi zaleceniami oraz wykazano 11 nieprawidłowości, które zostały usunięte. Dodatkowo, w wyniku codziennych rutynowych kontroli służby BHP, wydała 10 poleceń i zaleceń dotyczących niedociągnięć i nieprawidłowości stwierdzonych w wydziałach/działach zakładu. Zostały przeprowadzone cztery kwartalne przeglądy warunków pracy w ramach Zakładowej Komisji BHP. W wyniku tych przeglądów zostało wydanych 15 zaleceń poprawiających warunki pracy. W roku 2020 Państwowa Inspekcja Sanitarna przeprowadziła kontrolę wykonania nakazów decyzji nr 821/19 z dnia 15.10.2019r.

W roku 2020 dokonano przeszkolenia 25 osób w zakresie szkolenia wstępnego ogólnego BHP i 102 osoby w ramach szkoleń okresowych.

7. Rozwój i edukacja.

Polityka szkoleń pracowników RAFAMET S.A. zdefiniowana została w procedurach Zintegrowanego Systemu Zarządzania, zgodnego z wymaganiami norm: ISO 9001, ISO 14001 i PN - N 18001.

System szkoleń stanowi jeden z podstawowych elementów systemu zarządzania zasobami ludzkimi w naszej firmie. Pracownicy stanowią cenny kapitał firmy, którego wartość jest systematycznie podnoszona

poprzez szkolenia oraz doszkąłcanie zawodowe w celu dostosowania kwalifikacji pracowników zarówno do obecnych warunków, jak i przyszłych zadań naszej firmy.

Szkolenia przeprowadza się w celu przyuczenia do pracy osób niewykwalifikowanych, rozwoju umiejętności w zakresie posługiwania się nowymi technikami i technologiami oraz pogłębienia i rozszerzenia posiadanych przez pracowników umiejętności, w celu dostosowania się do zmieniających się warunków oraz wymagań na danym stanowisku pracy lub do objęcia innego stanowiska.

Pracownicy Spółki szkoleni są na bieżąco w zakresie zmieniających się przepisów prawnych oraz potrzeb w bieżącym funkcjonowaniu firmy, a przede wszystkim w odniesieniu do strategicznych celów przedsiębiorstwa oraz wymagań stawianych przez otoczenie konkurencyjne. Podstawę planowania szkoleń stanowi strategia przedsiębiorstwa oraz analiza potencjału zatrudnionych pracowników. Ważną rolę odgrywają ponadto potrzeby szkoleniowe zgłaszane przez samych pracowników, które wynikają zwykle z chęci poszerzenia swoich kwalifikacji.

Szkolenia odbywają się zarówno na terenie zakładu pracy jak i poza nim, w ośrodkach szkoleniowych. Ważną rolę w doborze jednostki szkolącej odgrywają metody i techniki wykorzystywane podczas prowadzenia szkoleń. Analiza przedstawionych przez pracowników ocen poszczególnych szkoleń dostarcza nam informacji o tym co jest istotne z punktu widzenia osoby szkolonej. Ocena efektywności szkolenia natomiast informuje nas na temat zarówno merytorycznej jak i organizacyjno-technicznej jakości szkolenia, a także wpływu szkolenia na wyniki osiągnane przez pracownika w miejscu pracy. Doświadczenie pokazuje, że pracownicy zwracają szczególną uwagę zwłaszcza na takie czynniki jak: wielkość grup szkoleniowych oraz czy szkolenia są aktywizujące, czy raczej pasywne.

Podnoszenie kwalifikacji w formach szkolnych, pomimo pomocy ze strony firmy, wymaga wyrzeczeń ze strony pracowników. Doszkąłcanie odbywa się często w weekendy, które są dla pracowników czasem wolnym od pracy. W przypadku podjęcia studiów przez pracownika, firma zazwyczaj finansuje w 100 % czesne za studia oraz zwraca koszty przejazdów na uczelnię, a po ukończeniu studiów analizuje zdobyte kwalifikacje pod kątem ewentualnego awansu zawodowego.

W celu pozyskania informacji o potencjale zawodowym zatrudnionych pracowników, standardem Spółki jest system okresowych ocen pracowniczych. Ocenę kwalifikacji i wyników pracy pracowników nowoprzyjętych przeprowadza się w związku z zawarciem kolejnych umów o pracę. Dokonuje jej kierownik komórki organizacyjnej, w której zatrudniony jest pracownik, następnie dyrektor danego pionu ustosunkowuje się do oceny i przedkłada ją do ostatecznej do decyzji Zarządowi Spółki. W odniesieniu do pracowników zatrudnionych na czas nieokreślony, ocenę wyników pracy przeprowadza się w celu pozyskania informacji o potencjale i kompetencjach zawodowych oraz dla określenia stopnia przydatności zawodowej pracownika i decyzji dotyczących systemu motywacji poprzez wynagrodzenie oraz system szkoleń. Oceny tej dokonuje kierownik komórki organizacyjnej a w odniesieniu do kierowników oceny dokonuje dyrektor pionu. Ocena przeprowadzana jest co najmniej raz na dwa lata. Wnioski płynące z prowadzonych ocen stanowią wsparcie w podejmowaniu długofalowych decyzji kadrowych w zakresie zatrudniania, motywacji oraz rozwoju pracowników. Zasady dokonywania ocen pracowniczych sformalizowane są w wewnętrznych aktach normatywnych.

Tabela 52 Kluczowe wskaźniki edukacji i rozwoju zawodowego.

Szkolenia i ocena pracowników nowoprzyjętych	Liczba osób	
	2020	2019
Szkolenia obowiązkowe	70	95
Szkolenia fakultatywne	84	108
	154	203
Studia wyższe	3	8
Studia podyplomowe	1	1
Studia MBA	1	1
Przewody doktorskie	1	1
	6	11
Ogółem	160	214
Ocena pracowników nowoprzyjętych	29	14

8. Społeczności lokalne i zaangażowanie społeczne.

RAFAMET S.A. jako największy gospodarczy pracodawca na terenie gminy Kuźnia Raciborska oraz istotny pracodawca w powiecie raciborskim, w poczuciu odpowiedzialności firmy za lokalną społeczność od lat prowadzi działania ukierunkowane na lokalne inicjatywy i wspieranie działań prospołecznych oraz dobroczynnych w zakresie edukacji, kultury i sportu. Poprzez działalność w obszarze społecznej odpowiedzialności biznesu RAFAMET S.A. buduje wizerunek nie tylko jako stabilnego pracodawcy, ale również firmy odpowiedzialnej społecznie. Spółka nie posiada sformalizowanej polityki w zakresie zaangażowania społecznego. Decyzje w zakresie wydatkowania środków na cele charytatywne i sponsoring podejmuje Zarząd Spółki, biorąc pod uwagę doraźne potrzeby podmiotów publicznych i organizacji pozarządowych.

Tabela 53 Kluczowe wskaźniki dla darowizn i sponsoringu.

Darowizny i sponsoring	2020	2019
Wysokość środków przekazanych na darowizny i sponsoring (w tys. zł)	105,4	105,4
Liczba beneficjentów	10	9

Działalność sponsoringowa i charytatywna w 2020 r.:

- 1) przekazanie darowizny na wsparcie osób narażonych na skutki zagrożenia epidemicznego, w szczególności przebywających w szpitalach, domach dziecka i domach seniora,
- 2) wsparcie rzeczowe personelu szpitala zakaźnego w Raciborzu z okazji Międzynarodowego Dnia Pielęgniarek i Położnych,
- 3) sfinansowanie metalowego pojemnika na nakrętki w ogólnopolskiej akcji „SERCE”,
- 4) wsparcie działalności sportowej, rekreacyjnej i wychowawczej Klubu Sportowego „STAL” w Kuźni Raciborskiej,

- 5) sponsorowanie projektu medialno – edukacyjnego „Czas na zawodowców”, realizowanego przez Wydawnictwo Nowiny Sp. z o.o. w Raciborzu, którego głównymi celami są: zachęcanie młodzieży do zdobywania zawodów i kompetencji odpowiadających potrzebom współczesnego, lokalnego i regionalnego rynku pracy, prezentowanie potencjału raciborskiego szkolnictwa zawodowego, informowanie o kierunkach rozwoju lokalnego rynku pracy i miejscowych pracodawców,
- 6) współorganizacja wraz z Miejskim Ośrodkiem Kultury, Sportu i Rekreacji w Kuźni Raciborskiej V Kuźniańskiego Półmaratonu Leśnego,
- 7) dofinansowanie organizowanego przez Klub Szachowy „SILESIA” w Raciborzu XX Międzynarodowego Turnieju Szachowego o puchar Prezydenta Raciborza,
- 8) wsparcie finansowe organizowanego przez Miejski Klub Zapaśniczy „UNIA” z siedzibą w Raciborzu Pucharu Polski seniorów w zapasach w stylu klasycznym oraz Mistrzostw Polski Juniorów w zapasach w stylu klastycznym,
- 9) renowacja zabytkowych obiektów położonych na terenie powiatu raciborskiego.

9. Bezpieczeństwo produktów i ich użytkowników.

Kwestia bezpieczeństwa produktów jest w znaczącym stopniu uregulowana przez prawodawstwo unijne i krajowe. Zgodnie z ustawą o systemie oceny zgodności oraz posiadaniem przez Polskę statusu członka Unii Europejskiej, każdy nasz wyrób dopuszczony do obrotu towarowego w krajach UE posiada deklarację zgodności wystawioną przez wytwórcę lub upoważnionego przedstawiciela i jest oznakowany „CE”. RAFAMET S.A. ma obowiązek zapewnić, że wyrób, który ma zostać wprowadzony na rynek Unii, został zaprojektowany i wyprodukowany zgodnie z postanowieniami odpowiedniej dyrektywy (lub kilku dyrektyw) nowego podejścia.

W Spółce obowiązuje „Polityka Jakości, Środowiska, Bezpieczeństwa i Higieny Pracy”, której podstawowym celem jest sprzedaż wyrobów i usług o jakości spełniającej oczekiwania klientów przy zachowaniu bezpiecznych warunków pracy i szacunku dla środowiska naturalnego. Jednym z jej głównych założeń jest zgodność z wymaganiami prawnymi związanymi z działalnością i zidentyfikowanymi aspektami środowiskowymi.

W oparciu o wprowadzony i certyfikowany Zintegrowany System Zarządzania zgodny z normami ISO 9001:2015 w zakresie jakości, ISO 14001:2015 w zakresie środowiska i ISO 45001:2018 w zakresie bezpieczeństwa i higieny pracy produkowane wyroby spełniają wymagania: Dyrektywy maszynowej 2006/42/WE, Dyrektywy niskonapięciowej 2014/35/UE oraz Dyrektywy dotyczącej kompatybilności elektromagnetycznej 2014/30/WE.

Systemem objęto: projektowanie i rozwój, wytwarzanie, instalowanie, dostarczanie i serwis obrabiarek i urządzeń dla kolejnictwa, tokarek karuzelowych i obrabiarek specjalnych. Dotyczy on wszystkich komórek organizacyjnych firmy. Spółka posiada szczegółowo opracowane procedury, zapewniające zgodność produktów i usług z obowiązującymi normami oraz gwarantujące bezpieczeństwo klientów, opisujące procesy związane z realizacją wyrobu. W tym celu zostały określone:

- cele jakościowe, środowiskowe i w zakresie bezpieczeństwa i higieny pracy,
- postępowanie w zakresie komunikacji z klientem,

- wymagania dotyczące wyrobu,
- zasoby do wykonania wyrobu,
- działania dotyczące weryfikacji, monitorowania, kontroli i badań oraz kryteria przyjęcia wyrobu,
- zapisy potrzebne do dostarczenia dowodów, że procesy realizacji i wyrób, który jest wynikiem procesów, spełniają określone wymagania.

Weryfikację surowców, z których wytwarzany jest produkt, opisuje procedura „Zasady przyjmowania, przychodowania, wydawania materiałów i komponentów do produkcji”. Obejmuje ona zasady przyjmowania i kontroli dostaw, magazynowania materiałów i komponentów w magazynach i składowiskach otwartych, oznaczania dostaw, nadzorowania inspekcyjnego sposobu składowania oraz wydawania materiałów do produkcji.

Obowiązujące procedury zapewniają, że procesy produkcji i instalowania oraz serwisu są zaplanowane i sterowane w sposób umożliwiający ich bieżącą kontrolę, a operacje, które są związane ze zidentyfikowanymi aspektami środowiskowymi są prowadzone w taki sposób, że związane z nimi niekorzystne wpływy na środowisko są nadzorowane i zmniejszane. Szczegółowe zasady postępowania w zakresie sterowania procesem produkcyjnym i podział odpowiedzialności określają procedury:

- „Zasady przyjmowania, przychodowania, wydawania materiałów i komponentów do produkcji”,
- „Przygotowanie produkcji”,
- „Utrzymanie ruchu”,
- „Sterowanie procesem produkcji i pomiarów wyrobów”,
- „Obsługa techniczna wyrobów”,
- „Identyfikacja aspektów środowiskowych”,
- „Monitorowanie i pomiary środowiskowe, ocena zgodności z wymaganiami prawnymi oraz stan bezpieczeństwa i higieny pracy”.

Procedura „Oznaczenie identyfikacyjne wyrobów” ustala jednolite zasady znakowania identyfikacyjnego materiałów i wyrobów. Obejmuje znakowanie dostaw, półfabrykatów i części w toku produkcji oraz wyrobów finalnych dla zachowania pełnej identyfikacji materiałów i wyrobów w całym cyklu produkcji.

Bezpieczne i odpowiedzialne korzystanie z produktów i usług oferowanych przez Spółkę normuje procedura „Obsługa techniczna wyrobu”. Obejmuje ona sprawy związane ze sprawną obsługą klientów w zakresie świadczonych usług montażowych i przekazania maszyn do eksploatacji oraz obsługę posprzedażną wyrobów.

W Spółce ustalono, wdrożono i utrzymuje się okresową ocenę zgodności z mającym zastosowanie ustawodawstwem i przepisami prawnymi oraz innymi wymaganiami. Firma posiada zapisy z tej oceny zgodnie z procedurami:

- „Przegląd umowy”,
- „Obsługa techniczna wyrobu”,
- „Identyfikacja wymagań prawnych i innych”,
- „Monitorowanie i pomiary środowiskowe, ocena zgodności z wymaganiami prawnymi oraz stan bezpieczeństwa i higieny pracy”.

Okresowa ocena zgodności dokonywana jest raz w roku. W przypadku potrzeby (nagle zdarzenie, awarie lub negatywne informacje zewnętrzne lub wewnętrzne) jest przeprowadzana częściej lub w ramach oceny celowej.

W Spółce obowiązuje ponadto polityka kontroli obrotu. Jednocześnie wprowadzony i certyfikowany przez Polskie Centrum Badań i Certyfikacji S.A. Wewnętrzny System Kontroli (WSK) spełnia wymagania ustawy o obrocie z zagranicą towarami i usługami o znaczeniu strategicznym dla bezpieczeństwa państwa, a także dla utrzymania międzynarodowego pokoju i bezpieczeństwa.

Z punktu widzenia zarządzania WSK funkcjonuje jako instrument zabezpieczający firmę przed działaniami, niezgodnymi z krajowymi wymogami kontroli obrotu oraz zobowiązaniami międzynarodowymi w tym zakresie. Posiadając własny wewnętrzny system kontroli firma jest w stanie chronić swój handlowy interes oraz swój wizerunek w oczach partnerów zagranicznych.

Wewnętrzny System Kontroli obejmuje następujące elementy: deklaracje polityki firmy, dobór personelu, archiwizację danych, szkolenie, procedury realizacji zamówień, powiadamianie, analizę listy odmów, klasyfikację produktów, analizę ryzyka zmiany przeznaczenia towarów, kontrolę wewnętrzną, transfer technologii i certyfikację systemu.

Wewnętrzny System Kontroli opiera się na 3 filarach:

- znaj swojego zagranicznego partnera,
- znaj parametry techniczne towaru którym handlujesz,
- miej wiedzę do czego twój wyrób może być użyty.

Tabela 54 Kluczowe wskaźniki bezpieczeństwa obrotu.

Monitorowany wskaźnik	2020	2019
Liczba postępowań administracyjnych prowadzonych przeciwko Spółce lub wartość kar za niezgodność z prawem lub normami wyprodukowanych maszyn	brak	brak
Liczba wypadków zaistniałych na maszynach wyprodukowanych przez RAFAMET S.A. u odbiorców w trakcie eksploatacji, wynikających z błędów lub niezgodności z prawem lub normami wyprodukowanych maszyn	brak	brak
Liczba reklamacji złożonych przez użytkowników na wyprodukowane przez Spółkę obrabiarki	brak	brak
Liczba postępowań administracyjnych prowadzonych przeciwko Spółce lub nałożonych kar związanych z obrotem z zagranicą towarami i usługami o znaczeniu strategicznym	brak	brak

Opracowano analizy zarządzania ryzykiem w oparciu o ISO 31000, zgodnie z wymagania norm ISO 9001:2015, ISO 14001:2015 i ISO 45001:2018

W produkcji podstawowej Spółki wykorzystywane są surowce o wysokim stopniu przetworzenia. Materiały i surowce o znaczeniu strategicznym pozyskiwane są od certyfikowanych – kwalifikowanych dostawców na podstawie Procedury Zintegrowanego Systemu Zarządzania. Obowiązują procedury pozyskiwania/zakupu materiałów i surowców zgodnie z normą PN-EN 9001:2015 oraz procedury określające spo-

sób postępowania w zakresie magazynowania i utylizacji odpadów produkcyjnych zgodnie z normą PN-EN 14001:2015.

Tabela 55 Kluczowe wskaźniki zużycia materiałów.

Grupa asortymentowa	Wartość (w tys. zł)	
	2020	2019
Maszyny i urządzenia	17 095	33 992
Wyroby przemysłu elektrotechnicznego	8 747	5 550
Wyroby przemysłu metalowego, w tym odlewy żeliwne	7 852	8 997
Wyroby hutnictwa żelaza	1 116	1 451
Wyroby przemysłu precyzyjnego	1223	1 795
Wyroby przemysłu chemicznego	929	741
Wyroby metali nieżelaznych	137	124

Pod względem ilościowym (wagowym) największe zapotrzebowanie Spółka generuje w zakresie zakupu materiałów hutniczych i odlewów żeliwnych.

Odlewy żeliwne jak i materiały stalowe użyte w procesie produkcji podlegają po zakończeniu życia produktu w całości recyklingowi i wykorzystywane są jako materiały wsadowe w procesie produkcji stali i odlewów żeliwnych. Asortyment produktów Spółki jest zróżnicowany. Obrabiarki klasyfikowane są wg typów. Każdy typ charakteryzuje się innym zużyciem materiałowym.

Tabela 56 Kluczowe wskaźniki efektywności dla wybranej obrabiarki.

Tokarka cierna portalowa UFB 125 N	2020	2019
	Wartość (w zł)	
Koszt odlewów	153 825	139 525
Koszt materiałów hutniczych	79 362	96 663
Całkowite zużycie materiałowe	1 424 822	1 399 102
	Struktura (%)	
Udział materiałów hutniczych i odlewów w kosztach materiałowych produktu	16,4%	16,9%

Do porównania przyjęto obrabiarkę typu UFB 125 N. Porównywalny poziom nakładów w tej grupie asortymentowej w stosunku do roku 2019 wynika z posiadania zapasów materiałów hutniczych.

Tabela 57 Zagrożenia występujące w procesie zakupów.

Rodzaj zagrożenia	Ryzyko	Działania ograniczające ryzyko
Zagrożenie wynikające z procesu zakupu materiałów i surowców	Wysoki koszt wytworzenia, z uwagi na wzrost kosztów zakupu materiałów, ograniczenie podaży materiałów i usług (uwarunkowania pandemiczne).	Poszukiwanie tańszych dostawców materiałów i surowców
	Terminowość dostaw, z uwagi na zjawisko pandemii, wydłużenie terminów.	Szczegółowe opracowanie zamówień, planowanie dostaw zgodnie z planem produkcji, monitorowanie dostawców w trakcie realizacji zamówień (zawansowanie)
	Niezgodność dostaw	Nadzór jakościowy kontroli dostaw
	Wady ukryte	Reklamacje, uzgodnienia z dostawcami

Zgodnie z wymogami normy PN-EN 14001:2015 Systemu Zarządzania Środowiskowego opracowano procedurę, której przedmiotem jest gospodarka odpadami na terenie Spółki, ich zbieranie, wykorzystanie i unieszkodliwianie w sposób zapewniający zminimalizowanie niekorzystnego oddziaływania na środowisko, zgodnie z zasadami gospodarności oraz wymaganiami prawnymi i innymi. Wszystkie odpady wytwarzane na terenie Spółki są odpowiednio segregowane, zbierane i przekazywane do unieszkodliwiania firmom posiadającym stosowne zezwolenia. Spółka prowadzi ewidencję odpadów elektronicznie w Bazie Danych Odpadowych – BDO na swoim indywidualnym koncie. Największą pozycję stanowią odpady z toczenia i piłowania żelaza oraz jego stopów wytwarzane w procesie obróbki wiórowej.

10. Informacja o zagrożeniu COVID-19

W Spółce, w celu ograniczenia negatywnych skutków pandemii COVID-19, wdrożono procedury postępowania w nowych warunkach sanitarnych i podjęto działania zmierzające do ograniczenia ryzyka zarażenia się pracowników koronawirusem, takie jak:

- zapewnienie dystansu fizycznego pomiędzy pracownikami,
- zabezpieczenie pracowników w środki ochrony indywidualnej (maseczki, przyłbice, osłony antywirusowe z pleksi),
- kierowanie pracowników na pracę zdalną,
- ograniczenie kontaktów bezpośrednich z osobami spoza zakładu pracy,
- przestrzeganie zasad higieny w miejscu pracy (szeroko pojęta dezynfekcja),
- wdrożenie zasad postępowania z przesyłkami zewnętrznymi oraz korespondencją wewnętrzną,
- pomiar temperatury każdej osoby wchodzącej na teren Grupy Kapitałowej RAFAMET.

Zastosowane przez Spółkę środki zapobiegawcze powodują, że wykonywanie pracy nie zwiększa prawdopodobieństwa zarażenia pracowników koronawirusem SARS-CoV-2 powyżej szacowanego dla innych członków społeczeństwa, którzy w życiu codziennym stosują się do wprowadzanych w związku z epidemią ograniczeń, nakazów i zakazów.

Ryzyka w obszarze społecznym i pracowniczym

Istnieją ograniczenia w pozyskaniu wykwalifikowanych i wysoko wykwalifikowanych pracowników oraz osób chętnych do podjęcia się prac ciężkich przy spełnianiu optymalnych oczekiwań pracodawcy. Ewentualna utrata wykwalifikowanych pracowników kadry inżyniersko – technicznej w związku z obniżeniem ustawowego wieku emerytalnego oraz ograniczenia w pozyskaniu nowych pracowników na zastępstwa zatrudnieniowe (wysoka średnia wieku załogi), a także procedury rekrutacji i koszty związane z wdrażaniem nowozatrudnionych pracowników, mogą skutkować spadkiem wydajności pracy i wpływać na efektywność działalności. Niewystarczające kompetencje nowych pracowników i wysoki wskaźnik odejść mogą powodować zdemotywowanie załogi i możliwość wystąpienia konfliktów.

Z uwagi na tendencje panujące na rynku pracy i specyfikę lokalnego rynku pracy (położenie Spółki na terenie polsko - czeskiego przygranicza, bliskość aglomeracji śląskiej) dostrzega się ryzyko utraty młod-

szych stażem, ale wysoko wyspecjalizowanych pracowników, a zatem ryzyko utraty przez organizację kluczowych kompetencji. Dla przedsiębiorstwa produkcyjnego, które buduje swoją przewagę konkurencyjną na wiedzy i innowacyjności odpływ wiedzy i umiejętności na rzecz innych podmiotów, w tym konkurencyjnych, jest szczególnie niewskazany.

COVID-19 może mieć duży wpływ na rytm i efektywność (wydajność) pracy pracowników firmy. Każda kwarantanna nałożona na pracowników, a szczególnie kluczowych, może potęgować problemy w realizacji zadań kontraktowych, a co za tym idzie nieterminowego ich wykonania.

W związku z brakiem sformalizowanej polityki w zakresie zaangażowania społecznego (darowizny na cele charytatywne i sponsoring) istnieje ryzyko postrzegania Spółki przez interesariuszy jako niedostatecznie transparentnej w wyborze partnerów społecznych.

OBSZAR POSZANOWANIE PRAW CZŁOWIEKA I PRZECIWDZIAŁANIE KORUPCJI

RAFAMET S.A. traktuje przestrzeganie praw człowieka w ramach prowadzenia działalności gospodarczej jako podstawowy element etycznego biznesu, który firma prowadzi od wielu lat w ponad 70 krajach świata. Firma stoi na straży wartości takich jak szacunek i otwartość w stosunku do innych, integracja społeczna, tolerancja, przejrzystość oraz poszanowanie prawa do prywatności. Respektowanie praw człowieka wyraża się głównie w prawie do wolności zrzeszania się, w zapewnieniu pracownikom bezpiecznego środowiska pracy, stosowaniu zakazu dyskryminacji, pracy dzieci i pracy przymusowej, co zostało sformalizowane w wewnętrznych aktach firmy dotyczących głównie obszaru pracowniczego i społecznego.

Charakter prowadzonej przez Spółkę działalności i jej zasięg geograficzny potwierdza, że respektujemy różnorodność pochodzenia, rasy, płci, kultury, wieku i stanu cywilnego, a także przekonań religijnych, politycznych i przynależności do organizacji społecznych i zawodowych.

Tabela 58 Kluczowe wskaźniki związane z prawami człowieka.

Prawa człowieka	2020	2019
Zgłoszone i potwierdzone przypadki pracy dzieci	brak	brak
Zgłoszone i potwierdzone przypadki pracy przymusowej	brak	brak
Zgłoszone i potwierdzone przypadki dyskryminacji	brak	brak
Liczba skarg w zakresie naruszenia prywatności	brak	brak
Liczba skarg w zakresie naruszenia praw człowieka	brak	brak
% produktów podlegających ocenie norm bezpieczeństwa	100%	100%

W Fabryce Obrabiarek RAFAMET S.A. nie została sformalizowana polityka przeciwdziałania korupcji, pomimo to nie toczyły się sprawy sądowe dotyczące naruszeń zasad uczciwej konkurencji przeciwko Spółce.

Tabela 59 Kluczowe wskaźniki związane z zachowaniami korupcyjnymi.

Zachowania korupcyjne	2020	2019
Liczba zgłoszonych przypadków zachowań noszących znamiona korupcji	brak	brak
Liczba potwierdzonych przypadków korupcji	brak	brak

Ryzyka w obszarze poszanowanie praw człowieka i przeciwdziałanie korupcji

W przypadku wystąpienia zjawisk dyskryminacji skutkujących wszczęciem postępowań sądowych przeciwko Spółce może wystąpić ryzyko finansowe i wizerunkowe. W ocenie Emitenta Spółka jest w małym stopniu narażona na wystąpienie ryzyka we wskazanym obszarze.

Podpisy Zarządu RAFAMET S.A.			
16.04.2021 r.	E. Longin Wons	Prezes Zarządu – Dyrektor Naczelny	
16.04.2021 r.	Maciej Michalik	Wiceprezes Zarządu – Dyrektor Handlowy	