

# Grupa Kapitałowa Grupa Pracuj S.A.

Skonsolidowany raport kwartalny  
za okres 9 miesięcy  
zakończony 30 września 2022 roku



## SPIS TREŚCI

<b>SPRAWOZDANIE ZARZĄDU Z DZIAŁALNOŚCI SPÓŁKI GRUPA PRACUJ S.A. I GRUPY KAPITAŁOWEJ GRUPA PRACUJ S.A. ZA OKRES 9 MIESIĘCY ZAKOŃCZONY 30 WRZEŚNIA 2022 ROKU</b> .....	<b>5</b>
<b>1. WYBRANE SKONSOLIDOWANE DANE FINANSOWE</b> .....	<b>6</b>
<b>2. PODSTAWOWE DANE O GRUPIE KAPITAŁOWEJ</b> .....	<b>8</b>
2.1 STRUKTURA GRUPY .....	10
2.2 ZMIANY W SKŁADZIE I STRUKTURZE GRUPY PO DACIE BILANSOWEJ .....	11
2.3 SEGMENTY OPERACYJNE GRUPY .....	11
2.4 PODSUMOWANIE DZIAŁALNOŚCI .....	12
2.5 CZYNNIKI MAJĄCE WPŁYW NA WYNIK FINANSOWY I DZIAŁALNOŚĆ OPERACYJNĄ .....	13
<b>3. OMÓWIENIE WYNIKÓW FINANSOWYCH I SYTUACJI MAJĄTKOWEJ</b> .....	<b>15</b>
3.1 WYNIKI OPERACYJNE .....	15
3.2 WYNIKI FINANSOWE.....	17
<b>GRUPA KAPITAŁOWA GRUPA PRACUJ S.A.</b> .....	<b>17</b>
<b>GRUPA PRACUJ S.A.</b> .....	<b>20</b>
3.3 SYTUACJA MAJĄTKOWA .....	22
<b>GRUPA KAPITAŁOWA GRUPA PRACUJ S.A.</b> .....	<b>22</b>
<b>GRUPA PRACUJ S.A.</b> .....	<b>24</b>
3.4 PRZEPIŁYWY PIENIĘŻNE .....	26
<b>GRUPA KAPITAŁOWA GRUPA PRACUJ S.A.</b> .....	<b>26</b>
<b>GRUPA PRACUJ S.A.</b> .....	<b>27</b>
3.5 CZYNNIKI, KTÓRE W OCENIE ZARZĄDU BĘDĄ MIAŁY WPŁYW NA OSIĄGNIĘTE WYNIKI FINANSOWE SPÓŁKI I GRUPY W PERSPEKTYWIE CO NAJMNIEJ KOLEJNEGO KWARTAŁU .....	28
3.6 DODATKOWE INFORMACJE.....	29
<b>4. ORGANY SPÓŁKI GRUPA PRACUJ S.A.</b> .....	<b>30</b>
4.1 RADA NADZORCZA .....	30
4.2 ZARZĄD.....	30
<b>5. AKCJONARIAT</b> .....	<b>31</b>
<b>ŚRÓDROCZNE SKRÓCONE SKONSOLIDOWANE SPRAWOZDANIE Z CAŁKOWITYCH DOCHODÓW</b> .....	<b>35</b>
<b>ŚRÓDROCZNE SKRÓCONE SKONSOLIDOWANE SPRAWOZDANIE Z SYTUACJI FINANSOWEJ</b> <b>37</b>	
<b>ŚRÓDROCZNE SKRÓCONE SKONSOLIDOWANE SPRAWOZDANIE Z PRZEPIŁYWÓW PIENIĘŻNYCH</b> .....	<b>38</b>
<b>ŚRÓDROCZNE SKRÓCONE SKONSOLIDOWANE SPRAWOZDANIE ZE ZMIAN W KAPITALE WŁASNYM</b> .....	<b>39</b>
<b>1. INFORMACJE OGÓLNE</b> .....	<b>41</b>
1.1 INFORMACJE OGÓLNE O JEDNOSTCE DOMINUJĄCEJ .....	41
1.2 SKŁAD ZARZĄDU I RADY NADZORCZEJ JEDNOSTKI DOMINUJĄCEJ.....	41
1.3 SKŁAD GRUPY I ZASADY KONSOLIDACJI .....	42

1.4	PODSTAWA SPORZĄDZENIA NINIEJSZEGO ŚRÓDROCZNEGO SKRÓCONEGO SKONSOLIDOWANEGO SPRAWOZDANIA FINANSOWEGO .....	44
1.5	WAŻNE SZACUNKI I OSĄDY .....	45
1.6	WALUTA FUNKCJONALNA I TRANSAKCJE W WALUTACH OBCYCH.....	45
1.7	KOREKTY BŁĘDÓW ORAZ ZMIANY ZASAD RACHUNKOWOŚCI .....	46
<b>2.</b>	<b>NOTY OBJAŚNIAJĄCE DO ŚRÓDROCZNEGO SKRÓCONEGO SKONSOLIDOWANEGO SPRAWOZDANIA Z CAŁKOWITYCH DOCHODÓW .....</b>	<b>46</b>
2.1	SEGMENTY OPERACYJNE.....	46
2.2	PRZYCHODY Z UMÓW Z KLIENTAMI.....	48
2.3	INNE PRZYCHODY I KOSZTY OPERACYJNE .....	49
2.4	PRZYCHODY I KOSZTY FINANSOWE .....	49
<b>3.</b>	<b>NOTY OBJAŚNIAJĄCE DOTYCZĄCE OPODATKOWANIA .....</b>	<b>50</b>
3.1	PODATEK DOCHODOWY .....	50
<b>4.</b>	<b>NOTY OBJAŚNIAJĄCE DO ŚRÓDROCZNEGO SKRÓCONEGO SKONSOLIDOWANEGO SPRAWOZDANIA Z PRZEPŁYWÓW PIENIĘŻNYCH ORAZ INFORMACJE DOTYCZĄCE ZADŁUŻENIA .....</b>	<b>52</b>
4.1	POLITYKA ZARZĄDZANIA KAPITAŁEM I ZADŁUŻENIE NETTO .....	52
4.2	KAPITAŁ WŁASNY .....	53
4.3	ZOBOWIĄZANIA Z TYTUŁU ZADŁUŻENIA.....	54
4.4	ŚRODKI PIENIĘŻNE I ICH EKWIWALENTY.....	56
<b>5.</b>	<b>INSTRUMENTY FINANSOWE I ZARZĄDZANIE RYZYKIEM FINANSOWYM .....</b>	<b>57</b>
5.1	INSTRUMENTY FINANSOWE I WARTOŚĆ GODZIWA.....	57
5.2	POZOSTAŁE AKTYWA FINANSOWE.....	58
5.3	POZOSTAŁE ZOBOWIĄZANIA FINANSOWE.....	60
5.4	ZARZĄDZANIE RYZYKIEM FINANSOWYM .....	60
5.4.1	<i>Zasady zarządzania ryzykiem finansowym.....</i>	<i>60</i>
5.4.2	<i>Ryzyko kredytowe.....</i>	<i>61</i>
5.4.3	<i>Ryzyko utraty płynności finansowej .....</i>	<i>62</i>
5.4.4	<i>Ryzyko walutowe.....</i>	<i>63</i>
5.4.5	<i>Ryzyko stóp procentowych .....</i>	<i>63</i>
<b>6.</b>	<b>NOTY OBJAŚNIAJĄCE DO ŚRÓDROCZNEGO SKRÓCONEGO SKONSOLIDOWANEGO SPRAWOZDANIA Z SYTUACJI FINANSOWEJ .....</b>	<b>64</b>
6.1	WARTOŚCI NIEMATERIALNE .....	64
6.2	RZECZOWE AKTYWA TRWAŁE .....	64
6.3	AKTYWA Z TYTUŁU PRAWA DO UŻYTKOWANIA .....	64
6.4	WARTOŚĆ FIRMY.....	64
6.5	INWESTYCJE WYCENIANE METODĄ PRAW WŁASNOŚCI.....	66
6.6	ZAPASY .....	67
6.7	POZOSTAŁE AKTYWA NIEFINANSOWE.....	68
6.8	POZOSTAŁE ZOBOWIĄZANIA NIEFINANSOWE.....	68
6.9	ZOBOWIĄZANIA WOBEC PRACOWNIKÓW .....	68
<b>7.</b>	<b>POZOSTAŁE NOTY OBJAŚNIAJĄCE.....</b>	<b>72</b>
7.1	ZYSK NA AKCJĘ.....	72
7.2	TRANSAKCJE Z JEDNOSTKAMI POWIĄZANYMI .....	73
7.3	WYNAGRODZENIE I POZOSTAŁE TRANSAKCJE Z KLUCZOWYM PERSONELEM KIEROWNICZYM.....	73
7.4	KOSZTY ŚWIADCZEŃ PRACOWNICZYCH .....	74
7.5	POZOSTAŁE INFORMACJE, ISTOTNE DLA OCENY SYTUACJI MAJĄTKOWEJ, FINANSOWEJ I WYNIKU FINANSOWEGO.....	74

7.6	ZOBOWIĄZANIA WARUNKOWE.....	74
7.7	WPLYW KONFLIKTU ZBROJNEGO NA TERENIE UKRAINY NA DZIAŁALNOŚĆ GOSPODARCZĄ GRUPY ..	74
7.8	ZDARZENIA PO DACIE BILANSOWEJ.....	76
	<b>ŚRÓDROCZNE SKRÓCONE SPRAWOZDANIE Z CAŁKOWITYCH DOCHODÓW.....</b>	<b>78</b>
	<b>ŚRÓDROCZNE SKRÓCONE SPRAWOZDANIE Z SYTUACJI FINANSOWEJ .....</b>	<b>79</b>
	<b>ŚRÓDROCZNE SKRÓCONE SPRAWOZDANIE Z PRZEPŁYWÓW PIENIĘŻNYCH .....</b>	<b>80</b>
<b>1.</b>	<b>NOTY OBJAŚNIAJĄCE DO KWARTALNEJ INFORMACJI FINANSOWEJ SPÓŁKI GRUPA PRACUJ S.A. ....</b>	<b>82</b>
1.1	OŚWIADCZENIE O ZASADACH RACHUNKOWOŚCI .....	82
1.2	PRZYCHODY Z UMÓW Z KLIENTAMI.....	82
1.3	KOSZTY ŚWIADCZEŃ PRACOWNICZYCH.....	83
1.4	INWESTYCJE W JEDNOSTKACH ZALEŻNYCH .....	83
1.5	ZDARZENIA WPŁYWAJĄCE NA AKTYWA, ZOBOWIĄZANIA, KAPITAŁ WŁASNY, WYNIK NETTO LUB PRZEPŁYWY PIENIĘŻNE, KTÓRE SĄ NIETYPOWE ZE WZGLĘDU NA ICH CHARAKTER, WIELKOŚĆ LUB CZĘSTOTLIWOŚĆ .....	84
1.6	WARTOŚĆ GODZIWA INSTRUMENTÓW FINANSOWYCH .....	85
1.7	TRANSAKCJE Z JEDNOSTKAMI POWIĄZANYMI .....	85
	<b>DEFINICJE .....</b>	<b>86</b>



**Sprawozdanie Zarządu z działalności  
Spółki Grupa Pracuj S.A.  
i Grupy Kapitałowej Grupa Pracuj S.A.  
za okres 9 miesięcy  
zakończony 30 września 2022 roku**



## 1. WYBRANE SKONSOLIDOWANE DANE FINANSOWE

Wybrane skonsolidowane dane finansowe za okres 9 miesięcy zakończony 30 września 2022 roku.

### Wyniki finansowe

	w tys. PLN		w tys. EUR	
	9 miesięcy zakończony 30 września 2022 (niebadane)	9 miesięcy zakończony 30 września 2021 (niebadane)	9 miesięcy zakończony 30 września 2022 (niebadane)	9 miesięcy zakończony 30 września 2021 (niebadane)
<b>Przychody z umów z klientami</b>	<b>463 751</b>	<b>343 848</b>	<b>98 923</b>	<b>75 579</b>
Zysk z działalności operacyjnej	210 587	175 750	44 920	38 631
Zysk przed opodatkowaniem	200 677	267 834	42 806	58 871
<b>Zysk netto przypadający na:</b>	<b>154 832</b>	<b>212 617</b>	<b>33 027</b>	<b>46 734</b>
Właściciele Jednostki Dominującej	157 651	210 739	33 628	46 321
Udziały niekontrolujące	(2 819)	1 878	(601)	413
<b>Całkowite dochody ogółem przypadające na:</b>	<b>177 063</b>	<b>212 258</b>	<b>37 769</b>	<b>46 655</b>
Właściciele Jednostki Dominującej	179 800	210 380	38 353	46 242
Udziały niekontrolujące	(2 737)	1 878	(584)	413

### Przepływy pieniężne

	w tys. PLN		w tys. EUR	
	9 miesięcy zakończony 30 września 2022 (niebadane)	9 miesięcy zakończony 30 września 2021 (niebadane)	9 miesięcy zakończony 30 września 2022 (niebadane)	9 miesięcy zakończony 30 września 2021 (niebadane)
Przepływy pieniężne netto z działalności operacyjnej	186 147	153 461	39 707	33 731
Przepływy pieniężne netto z działalności inwestycyjnej	(515 417)	(18 600)	(109 943)	(4 088)
Przepływy pieniężne netto z działalności finansowej	228 877	(120 513)	48 822	(26 489)
<b>Przepływy pieniężne netto, razem</b>	<b>(100 393)</b>	<b>14 348</b>	<b>(21 415)</b>	<b>3 154</b>

### Sytuacja majątkowa

	w tys. PLN		w tys. EUR	
	30 września 2022 (niebadane)	31 grudnia 2021	30 września 2022 (niebadane)	31 grudnia 2021
Aktywa trwale	827 469	227 271	169 918	49 056
Aktywa obrotowe	202 796	272 434	41 644	58 804
<b>Aktywa razem</b>	<b>1 030 265</b>	<b>499 705</b>	<b>211 562</b>	<b>107 860</b>
Kapitał własny przypisany właścicielom Jednostki Dominującej	307 431	249 145	63 130	53 777
Kapitał udziałowców niekontrolujących	7	12	1	3
Zobowiązania długoterminowe	362 235	51 212	74 384	11 054
Zobowiązania krótkoterminowe	360 592	199 336	74 047	43 026
<b>Kapitał własny i zobowiązania razem</b>	<b>1 030 265</b>	<b>499 705</b>	<b>211 562</b>	<b>107 860</b>



**Grupa Kapitałowa Grupa Pracuj S.A.**

Sprawozdanie Zarządu z działalności spółki Grupa Pracuj S.A. i Grupy Kapitałowej Grupa Pracuj S.A. za okres 9 miesięcy zakończony 30 września 2022 roku

Kwoty w tysiącach złotych, o ile nie podano inaczej

---

Przeliczenie wybranych danych finansowych na euro zostało dokonane według następujących zasad:

- pozycje sprawozdania z całkowitych dochodów oraz sprawozdania z przepływów pieniężnych – według kursu stanowiącego średnią arytmetyczną średnich kursów ogłoszonych przez Narodowy Bank Polski na ostatni dzień każdego miesiąca okresu sprawozdawczego: od 1 stycznia do 30 września 2022 roku – 4,6880 EUR/PLN oraz od 1 stycznia do 30 września 2021 roku – 4,5495 EUR/PLN;
- pozycje aktywów i pasywów – według średniego kursu ogłoszonego przez Narodowy Bank Polski na dzień 30 września 2022 roku – 4,8698 EUR/PLN oraz na dzień 31 grudnia 2021 roku – 4,5994 EUR/PLN.

## Wiodąca platforma HR Tech w Europie Środkowej i Wschodniej

Grupa Pracuj jest liderem technologii w obszarze HR w Europie Środkowej i Wschodniej. Wspiera przedsiębiorstwa m.in. w zakresie rekrutacji, utrzymania i rozwoju pracowników, ułatwia użytkownikom jej serwisów znalezienie zatrudnienia odpowiadającego ich kwalifikacjom i potencjałowi oraz tworzy światowej klasy technologie, które kształtują przyszłość rynku HR.

**Grupa Pracuj działa od ponad 20 lat w Polsce, od 15 lat w Ukrainie, a od czerwca 2022 roku także w regionie DACH (Niemcy, Austria, Szwajcaria), zatrudniając łącznie około 1100 osób. Jej marki tworzą zaawansowany cyfrowy ekosystem dla branży HR.**

W skład Grupy Pracuj wchodzi m.in. największy polski serwis rekrutacyjny **Pracuj.pl**, ukraiński serwis rekrutacyjny **Robota.ua** oraz systemy do zarządzania rekrutacjami: polski **eRecruiter** i niemiecki **softgarden**, działające w modelu SaaS (*software as a service*).

Do końca września 2022 roku z **serwisów Grupy Pracuj korzystało średnio 7,9 mln**

**użytkowników miesięcznie, z czego 4,9 mln w Polsce i 3,0 mln w Ukrainie.**

W serwisach Grupy, z których kluczowym pozostaje największy w Polsce serwis rekrutacyjny Pracuj.pl, przeciętnie każdego miesiąca zostaje opublikowanych około 100 tys. ofert pracy. Na koniec czerwca 2022 roku, już blisko 1,8 tys. firm korzystało z systemu eRecruiter, najczęściej używanego w Polsce narzędzia wspierającego prowadzenie procesów rekrutacji. Kolejnych ponad 1800 firm wybrało usługi softgarden, głównie w regionie DACH.

Strategicznymi celami Grupy Pracuj są m.in.: dostarczanie nowych rozwiązań technologicznych w obszarze HR, zwiększanie synergii produktowych pomiędzy najważniejszymi markami Grupy, zwiększenie przychodów poprzez rozwój portfela produktów oraz umocnienie pozycji na rynkach swojej działalności. Jednocześnie Spółka jest otwarta na rozwój poprzez akwizycje rozwiązań, które w sposób komplementarny uzupełnią lub poszerzą portfel usług całej Grupy.

## Grupa Pracuj w liczbach na koniec trzeciego kwartału 2022 roku



(1) wg danych za trzy kwartały narastająco 2022 roku

(2) wg danych na 30 września 2022 roku



# Wiodące marki Grupy Pracuj

**Pracuj.pl** jest największym polskim internetowym serwisem rekrutacyjnym z wiodącym udziałem w rynku pod względem przychodów. Jest niekwestionowanym liderem na rynku ofert pracy dla specjalistów i menedżerów (segment *white collar*) oraz umacnia swoją pozycję na rynku ofert dla pracowników fizycznych (segment *blue collar*). Średnia liczba ofert pracy publikowanych każdego miesiąca wynosi około 100 tys., zaś z płatnych usług portalu korzysta już około 57,7 tys. pracodawców (wg stanu na koniec września 2022 roku), w tym największe polskie i międzynarodowe firmy. W ciągu minionych trzech kwartałów 2022 roku serwis odwiedzało co miesiąc 4,9 mln użytkowników (wg badania Gemius/PBI).

**Robota.ua** jest wiodącym na rynku ukraińskim internetowym serwisem rekrutacyjnym o uniwersalnym profilu, publikującym oferty pracy dotyczące zarówno popularnych, jak i specjalistycznych zawodów. Należy do Grupy Pracuj od 2006 roku. Średnia liczba ogłoszeń dostępnych dziennie na portalu w trzech kwartałach 2022 roku wynosiła około 41,6 tys., zaś z usług portalu korzystało aktywnie średnio 41,4 tys. firm, w tym największe ukraińskie przedsiębiorstwa oraz duże międzynarodowe marki. W tym czasie 2022 roku portal odwiedzało średnio blisko 3,0 mln użytkowników miesięcznie.

**eRecruiter** jest wiodącym polskim systemem wspierającym prowadzenie procesów rekrutacyjnych w modelu SaaS (ang. *software as a service*, czyli oprogramowanie jako usługa). Regularnie korzysta z niego już prawie 1770 przedsiębiorstw z kilkudziesięciu branż (wg stanu na koniec września 2022 roku). System eRecruiter dostarcza jedno narzędzie do obsługi całego procesu rekrutacyjnego, w tym publikowania ogłoszeń, zarządzania bazą kandydatów zgodnie z RODO i badania doświadczenia ubiegających się o pracę.

**softgarden** jest jednym z liderów branży technologii dla HR w Niemczech, obecnym także na innych rynkach europejskich. Należy do Grupy Pracuj od czerwca 2022 roku. softgarden tworzy kompleksowe rozwiązania z obszaru *Talent Acquisition Systems* wspierające innowacyjną rekrutację, w tym narzędzia do planowania i zarządzania rekrutacją, tworzenia stron karier, generowania opinii o pracodawcach czy poleceń pracowniczych. softgarden oferuje pracodawcom także technologie umożliwiające tzw. multiposting – zautomatyzowaną publikację ofert pracy w wielu serwisach. Z usług softgarden korzysta ponad 1400 pracodawców (wg stanu na koniec września 2022 roku).

pracuj.pl

robota.ua

eRecruiter

(softgarden)

Powyższe marki główne od 2021 roku wspierane są przez dwie niszowe: **the:protocol** – serwis rekrutacyjny dedykowany dla specjalistów z branży IT, oraz **Dryg.pl** – lokalna platforma rekrutacyjna skoncentrowana na pracownikach fachowych i fizycznych.

W 2021 roku Grupa Pracuj objęła mniejszościowe udziały w **Worksmile**. Ta nowoczesna platforma łączy pozapłatowe benefity dla pracowników z budowaniem zintegrowanej społeczności firmowej. Worksmile to platforma, dzięki której Grupa Pracuj poszerza swoją ofertę, wychodząc poza obszar rekrutacji.

the:protocol

worksmile

dryg.pl

Tu znajdziesz pracę

## Grupa Kapitałowa Grupa Pracuj S.A.

Sprawozdanie Zarządu z działalności spółki Grupa Pracuj S.A. i Grupy Kapitałowej Grupa Pracuj S.A. za okres 9 miesięcy zakończony 30 września 2022 roku

Kwoty w tysiącach złotych, o ile nie podano inaczej

### 2.1 Struktura Grupy

Grupa Pracuj S.A. jest podmiotem sprawującym bezpośrednią lub pośrednią kontrolę nad wszystkimi spółkami wchodzącymi w skład Grupy Kapitałowej Grupa Pracuj S.A.

Na dzień 30 września 2022 roku w skład Grupy wchodziły: (i) Spółka, (ii) spółki bezpośrednio zależne w 100% od Spółki: eRecruitment Solutions sp. z o.o., BinarJobs sp. z o.o. oraz Spoonbill Holding GmbH, (iii) spółki pośrednio zależne od Spółki w 100% (poprzez eRecruitment Solutions sp. z o.o.) eRecruitment Solutions Ukraine TOV oraz HumanWay sp. z o.o. w likwidacji (poprzez eRecruitment Solutions sp. z o.o.) oraz Spoonbill GmbH, softgarden e-recruiting GmbH i absence.io GmbH (poprzez Spoonbill Holding GmbH) oraz (iv) spółki zależne w 67% od Spółki: Robota International TOV oraz Snowless Global Ltd. Spółka jest Jednostką Dominującą w Grupie.

Tabela 1 Struktura Grupy Kapitałowej Grupa Pracuj S.A.

Spółka	Siedziba	Przedmiot działalności	Udział w kapitale podstawowym	
			30 września 2022 (niebadane)	31 grudnia 2021
<b>Jednostka Dominująca:</b>				
Grupa Pracuj S.A.	Polska	usługi reklamowe		
<b>Jednostki zależne bezpośrednio i pośrednio:</b>				
eRecruitment Solutions sp. z o.o.	Polska	usługi informatyczne	100%	100%
HumanWay sp. z o.o. w likwidacji	Polska	usługi informatyczne	100%	100%
BinarJobs sp. z o.o.	Polska	usługi reklamowe	100%	100%
Robota International TOV	Ukraina	usługi reklamowe	67%	67%
Snowless Global Ltd	Cypr	usługi związane z udzielaniem licencji	67%	67%
eRecruitment Solutions Ukraine TOV	Ukraina	działalność związana z bazami danych	100%	100%
Spoonbill Holding GmbH	Niemcy	działalność holdingów z wyłączeniem holdingów finansowych	100%	-
Spoonbill GmbH	Niemcy	działalność holdingów z wyłączeniem holdingów finansowych	100%	-
softgarden e-recruiting GmbH	Niemcy	usługi informatyczne	100%	-
absence.io GmbH	Niemcy	usługi informatyczne	100%	-

W dniu 14 czerwca 2022 roku Grupa Pracuj S.A. zawarła umowę nabycia pomiędzy Spółką, jako kupującą oraz Eden Investment S.à r.l. (spółką kontrolowaną przez alternatywną firmę inwestycyjną Investcorp) i spółką Stefan Schöffler Beteiligungs UG (haftungsbeschränkt), 25.000 udziałów reprezentujących 100% kapitału podstawowego w spółce Spoonbill Holding GmbH oraz pośrednio 100% udziałów w spółkach Spoonbill GmbH, softgarden e-recruiting GmbH (dalej: „softgarden”) i absence.io GmbH (dalej: „absence”). Przejście tytułu prawnego do nabywanych udziałów na Spółkę nastąpiło w dniu 24 czerwca 2022 roku.

W trzecim kwartale 2022 roku nie wystąpiły zmiany w strukturze Grupy.

## Grupa Kapitałowa Grupa Pracuj S.A.

Sprawozdanie Zarządu z działalności spółki Grupa Pracuj S.A. i Grupy Kapitałowej Grupa Pracuj S.A. za okres 9 miesięcy zakończony 30 września 2022 roku

Kwoty w tysiącach złotych, o ile nie podano inaczej

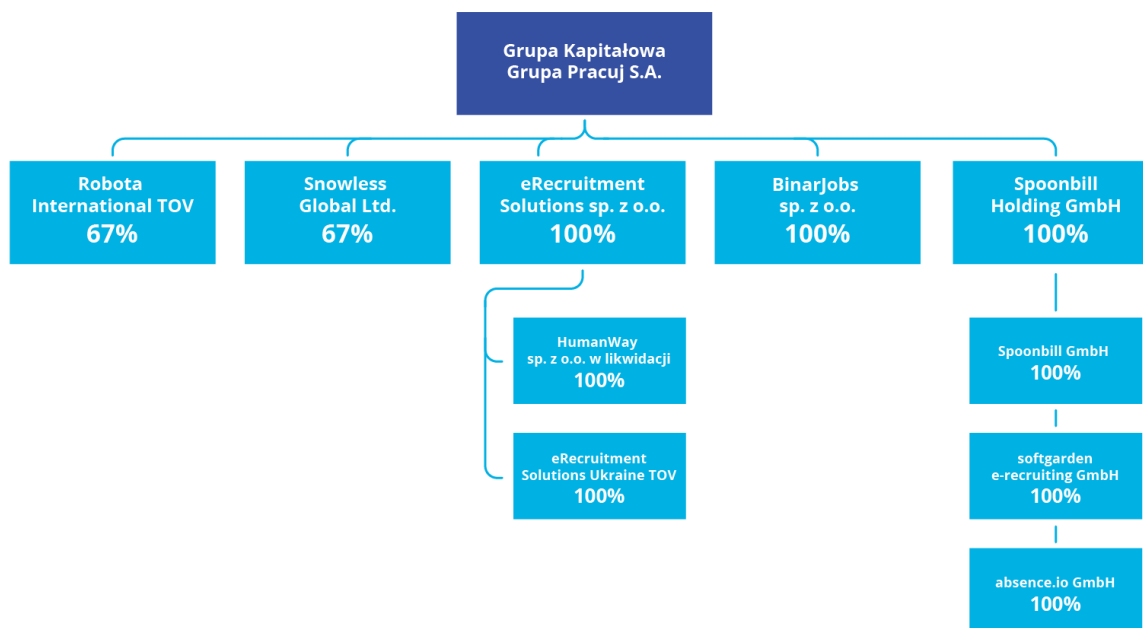

## 2.2 Zmiany w składzie i strukturze Grupy po dacie bilansowej

Po dacie bilansowej nie wystąpiły zmiany w strukturze Grupy.

## 2.3 Segmenty operacyjne Grupy

W Grupie wyodrębnia się następujące segmenty operacyjne:

- Segment Polska – segment obejmujący podmioty osiągające przychody na rynku polskim, którego wyniki są regularnie analizowane przez Zarząd Jednostki Dominującej jako główny organ decyzyjny. W skład tego segmentu wchodzi następujące podmioty: Grupa Pracuj S.A., eRecruitment Solutions sp. z o.o., HumanWay sp. z o.o. w likwidacji, BinarJobs sp. z o.o. Poszczególne podmioty wchodzące w skład segmentu oferują kompleksowe projekty rekrutacyjne oraz wizerunkowe;
- Segment Ukraina – segment obejmuje spółki osiągające przychody na rynku ukraińskim. Wyniki spółek wchodzących w skład tego segmentu są przedmiotem okresowej weryfikacji przez Zarząd Jednostki Dominującej. W skład tego segmentu wchodzi następujące podmioty: Robota International TOV, eRecruitment Solutions Ukraina TOV oraz Snowless Global Ltd (spółka zarejestrowana na Cyprze, świadcząca usługi związane z udzielaniem licencji dla spółki Robota International TOV). Spółki działające na rynku ukraińskim oferują podobnie, jak spółki działające na rynku polskim, kompleksowe projekty rekrutacyjne;
- Segment Niemcy – segment obejmuje spółki osiągające przychody głównie na rynku niemieckim. Wyniki spółek wchodzących w skład tego segmentu są przedmiotem okresowej weryfikacji przez Zarząd Jednostki Dominującej. W skład tego segmentu wchodzi następujące podmioty: Spoonbill Holding GmbH, Spoonbill GmbH, softgarden e-recruiting GmbH i absence.io GmbH. Spółki działające na rynku niemieckim oferują usługi kompleksowej obsługi procesów rekrutacyjnych, jak również usługi wspierające zarządzanie czasem pracy oraz nieobecnościami pracowników.



## Istotne zdarzenia w Grupie Pracuj w okresie sprawozdawczym



### 2.4 Podsumowanie działalności

- W trzech kwartałach 2022 roku przychody Grupy Kapitałowej Grupa Pracuj S.A. wyniosły 463,8 mln PLN i były wyższe o 34,9% w porównaniu z analogicznym okresem rok wcześniej. Jednocześnie w trzecim kwartale 2022 roku Grupa Pracuj odnotowała wzrost przychodów o 45,3% do poziomu 183,5 mln PLN. Na wzrost ten miała wpływ przede wszystkim konsolidacja wypracowanych przez softgarden przychodów z umów z klientami oraz systematycznie rosnąca średnia cena Projektów Rekrutacyjnych, która w obu omawianych okresach w serwisie Pracuj.pl wzrosła średnio o odpowiednio 10,5% i 11%.
- W 2022 roku w ujęciu narastającym za 9 miesięcy liczba Projektów Rekrutacyjnych w serwisie Pracuj.pl wzrosła o 15,5%, a w trzecim kwartale ustabilizowała się wobec wysokich wartości z 2021 roku. W serwisie Robota.ua liczba Projektów Rekrutacyjnych zarówno w raportowanych 9 miesiącach, jak i w trzecim kwartale 2022 roku spadła, odpowiednio o 50,3% r/r oraz 60,6% r/r, co spowodowane jest ograniczonymi działaniami rekrutacyjnymi w Ukrainie wskutek trwającej wojny.
- Regularnie rośnie również liczba Aktywnych Klientów Grupy korzystających z rozwiązań subskrypcyjnych w modelu SaaS, tj. eRecruiter (działający w Polsce) oraz softgarden, obejmujący swoją działalnością głównie kraje regionu Europy niemieckojęzycznej (DACH). softgarden e-recruiting (w Grupie Pracuj od 24 czerwca 2022 roku) jest właścicielem systemu TAS (Talent Acquisition System), który wspiera prowadzenie procesów rekrutacyjnych i automatyzuje zarządzanie nimi, oferowanego w modelu abonamentowym. Spółka ta oferuje także usługę publikacji oferty pracy jednocześnie na wielu portalach rekrutacyjnych w danym kraju, tzw. multiposting.
- Zysk operacyjny na poziomie skorygowanej EBITDA wzrósł w trzech kwartałach 2022 roku o 23,3% r/r i wyniósł w sumie 246,2 mln PLN względem 199,7 mln PLN wypracowanych w tym samym okresie rok wcześniej. Analogicznie Grupa odnotowała wzrost zysku operacyjnego na poziomie skorygowanej EBITDA w trzecim kwartale 2022 roku, który wyniósł 85,3 mln PLN względem 74,9 mln PLN w poprzednim roku, co oznacza dynamikę rzędu 13,8% r/r.
- Marża skorygowana EBITDA w obu raportowanych okresach była niższa o odpowiednio 8,6% w ujęciu narastającym oraz 21,7% w trzecim kwartale 2022 roku, co wynika głównie z uwzględnienia wyników finansowych softgarden w skonsolidowanych wynikach finansowych Grupy.
- W okresie pierwszych dziewięciu miesięcy 2022 roku Grupa wypracowała skonsolidowany zysk netto w wysokości 154,8 mln PLN, tj. o 27,2% niższy niż w tym samym okresie w poprzednim roku. Zysk netto skorygowany o zdarzenie jednorazowe, jakim w 2021 roku była zmiana wyceny Beamery Inc., wzrósł 9,0% r/r w omawianym okresie. W trzecim kwartale 2022 roku zysk netto wyniósł 52,6 mln PLN i był niższy o 3,5% r/r.



## **2.5 Czynniki mające wpływ na wynik finansowy i działalność operacyjną**

### **• Sytuacja gospodarcza oraz czynniki makroekonomiczne**

Wymagająca sytuacja gospodarcza wydaje się nadal nie przekładać bezpośrednio na rodzimy rynek pracy. Polska jest krajem o jednym z najniższych wskaźników bezrobocia w Unii Europejskiej. Według najświeższych danych opublikowanych 3 listopada 2022 roku przez EUROSTAT stopa bezrobocia wyniosła we wrześniu 2022 roku 2,6%<sup>1</sup> w Polsce wobec 6,0% w Unii Europejskiej i 6,6% w strefie euro. Na trzecim miejscu znalazły się Malta oraz Niemcy z wynikiem 3,0%.

Z kolei, według wstępnych danych opublikowanych przez Ministerstwo Rodziny i Polityki Społecznej stopa bezrobocia rejestrowanego w Polsce w październiku 2022 roku pozostała na niezmiennym poziomie i wyniosła 5,1%<sup>2</sup>. To o 0,8 pkt. proc. mniej niż rok temu w analogicznym okresie. Co więcej, w porównaniu do miesiąca poprzedniego, liczba osób poszukujących pracy, spadła o 4,2 tys. i wyniosła 797,5 tys.

Przeciętne miesięczne wynagrodzenie w sektorze przedsiębiorstw we wrześniu 2022<sup>3</sup> roku wyniosło 6 687,81 PLN, co oznacza wzrost o 14,5% r/r. Z kolei przeciętne miesięczne wynagrodzenie w sektorze przedsiębiorstw, bez uwzględnienia nagród, w trzecim kwartale 2022 roku<sup>3</sup> wyniosło 6 736,60 PLN. Tymczasem inflacja we wrześniu 2022 roku wzrosła i wyniosła 17,2% w porównaniu z analogicznym miesiącem ubiegłego roku.

Według najnowszych prognoz Banku Światowego PKB Polski w 2022 roku wyniesie 3,9%<sup>4</sup>, podczas gdy Międzynarodowy Fundusz Walutowy skorygował swój szacunek w dół do 3,8%<sup>5</sup>.

Ukraińskie ministerstwo gospodarki szacuje spadek PKB o około 35,0% we wrześniu 2022 roku i o około 30,0% w pierwszych trzech kwartałach 2022 roku. W okresie tym 7 z 9 miesięcy trwa wojna. Narodowy Bank Ukrainy podaje, że ukraińska gospodarka może powrócić do trendu wzrostowego w latach 2023-2024 jeśli Ukraina będzie eksportować, a jej porty zostaną otwarte. Projekt budżetu państwa na 2023 roku zakłada wzrost realnego PKB na poziomie 4,6 %<sup>6</sup>. Inflacja, która w styczniu 2022 roku wynosiła 10,0%, we wrześniu osiągnęła już poziom 24,6%, a zgodnie z oczekiwaniami Narodowego Banku Ukrainy do końca roku może to być nawet 30,0%. Bank centralny szacuje, że bezrobocie wynosi obecnie około 35,0%.

Od 24 lutego 2022 roku polsko-ukraińską granicę przekroczyło ponad 7,7 mln osób. Szacuje się, że ok 1,5 mln ludzi pozostaje w Polsce, z czego 30,0% planuje pozostać w Polsce po zakończeniu wojny w Ukrainie.

Eksperti Deloitte w swoim najnowszym raporcie szacują, że napływ imigrantów z Ukrainy może mieć pozytywny wpływ na wzrost krajowego PKB od 0,2 do nawet 3,5%. W obliczu takiej szansy kluczowym wydaje się zwiększenie elastyczności rodzimego rynku pracy oraz zarządzanie skuteczną integracją nowoprzybytych, co w konsekwencji może przyczynić się do poprawy stanu polskiej gospodarki. Na ten potencjalny wzrost PKB składa się nie tylko rosnąca liczba aktywnych zawodowo, ale również większa specjalizacja oraz dostęp do wykwalifikowanych pracowników, a w przyszłości odciążenie polskiego systemu emerytalnego.

Grupa Pracuj ułatwia dostęp do rynku pracy i umożliwia aktywizację zawodową uchodźców poprzez swoje serwisy Pracuj.pl oraz Robota.ua.

---

<sup>1</sup> <https://www.prawo.pl/kadry/stopa-bezrobocia-pazdziernik-2022-r-wstepne-dane-mrips,518206.html>

<sup>2</sup> <https://www.imf.org/en/Countries/POL>

<sup>3</sup> <https://stat.gov.pl/sygnalne/komunikaty-i-obwieszczenia/lista-komunikatow-i-obwieszczen/>

<sup>4</sup> <https://www.worldbank.org/en/publication/global-economic-prospects>

<sup>5</sup> <https://www.imf.org/en/Countries/POL>

<sup>6</sup> <https://www.osw.waw.pl/pl/publikacje/komentarze-osw/2022-10-18/walka-o-przetrwanie-gospodarka-ukrainy-w-czasie-wojny>

Według szacunków Federalnego Urzędu Statystycznego w trzecim kwartale 2022 roku PKB Niemiec wzrosło 1,2% rok do roku, a w ujęciu kwartał do kwartału o 0,3%. Inflacja we wrześniu 2022 roku wyniosła 10%.

Według najnowszych prognoz PKB Niemiec w 2022 roku wyniesie 1,5%<sup>7</sup>, podczas gdy niemiecki rząd spodziewa się wzrostu na poziomie 1,4%<sup>8</sup>.

- **Konflikt zbrojny w Ukrainie**

Wojna w Ukrainie wciąż negatywnie odbija się zarówno na działalności operacyjnej spółki Robota International TOV oraz wynikach finansowych segmentu Ukraina. Zarząd na bieżąco analizuje wszystkie zdarzenia, które mogą mieć wpływ na działalność Grupy w Ukrainie i podejmuje działania dążące do zapewnienia ciągłości operacyjnej działalności spółki i osiągnięcia prognozy rentowności. Na dzień sporządzenia niniejszego Raportu, nie wystąpiły żadne przesłanki, które wskazywałyby na utratę możliwości działalności Grupy Pracuj w Ukrainie. O wszelkich zmianach Spółka będzie informować w raportach bieżących.

- **Rynek kandydata w Polsce**

Utrzymujący się niski poziom bezrobocia pomimo niepewnej sytuacji gospodarczej charakteryzuje obecnie mocny krajowy rynek pracy, który wydaje się bronić przed zachodzącymi zmianami ekonomiczno-politycznymi.

Zarząd ostrożnie analizuje wszystkie dane i wydarzenia mogące wpływać na nastroje, zarówno pracodawców, jak i pracowników.

Z jednej strony rosnąca inflacja i coraz niższa skłonność przedsiębiorstw do wyrównywania wynagrodzeń do co najmniej jej poziomu pozwala przypuszczać, że pracownicy będą bardziej otwarci na zmianę pracy na lepiej płatną lub poszukiwania dodatkowych zajęć.

Aż 38,0% uczestników najnowszego badania Pracuj.pl aktywnie poszukuje nowego pracodawcy, a wśród osób aktywnie rozglądających się za nowym miejscem zatrudnienia aż 57,0% jako kluczowy powód wskazuje chęć podwyższenia otrzymywanego wynagrodzenia<sup>9</sup>.

Odsetek przedsiębiorstw odczuwających presję płacową pozostaje wciąż na bardzo wysokim poziomie i wynosi 76,6%<sup>8</sup>.

Jednocześnie pogorsząca się sytuacja ekonomiczna oraz prognozowane podwyżki, między innymi na rynku energii, wpływają na mniejszą skłonność pracodawców do podnoszenia płac. W czwartym kwartale podwyżki płac deklaruje 40,2% przedsiębiorców, co oznacza spadek o 6,8 p.p. kwartał do kwartału i wzrost 2,9 p.p. rok do roku<sup>10</sup>.

Udział firm deklarujących wolne posady pozostał na podobnym, wysokim poziomie. Odsetek przedsiębiorstw raportujących wolne wakaty w trzecim kwartale 2022 roku wyniósł 52,8% respondentów (wzrost o 0,1 p.p. kwartał do kwartału i 3,9 p.p. rok do roku<sup>8</sup>).

Według danych opublikowanych przez Narodowy Bank Polski prognozy zatrudnienia na czwarty kwartał są ostrożne, ale bez śladów gwałtownych spadków, a jedynie stabilizację. 63,4% firm deklaruje, że zatrudnienie w czwartym kwartale pozostanie na niezmiennym poziomie, co oznacza wzrost o 5,2 p.p. kwartał do kwartału i 4,2 p.p. rok do roku. Wzrost etatów przewiduje 29,5% przedsiębiorców. To spadek o 6,0 p.p. kwartał do kwartału i 5,3 p.p. rok do roku. Tymczasem 7,1% firm planuje redukcję liczby pracowników – jest to nieznaczny wzrost o 0,7 p.p. kwartał do kwartału i 1,1 p.p. rok do roku<sup>8</sup>.

---

<sup>7</sup> <https://www.imf.org/en/Countries/DEU>

<sup>8</sup> <https://www.imf.org/en/Countries/POL>

<sup>9</sup> <https://media.pracuj.pl/210661-gotowi-na-nowa-prace-w-czasach-zmian-badanie-pracujpl>

<sup>10</sup> [https://www.nbp.pl/home.aspx?c=/ascx/koniunktura\\_prezentacja.ascx](https://www.nbp.pl/home.aspx?c=/ascx/koniunktura_prezentacja.ascx)

### 3. OMÓWIENIE WYNIKÓW FINANSOWYCH I SYTUACJI MAJĄTKOWEJ

#### 3.1 Wyniki operacyjne

Prezentowane wybrane wskaźniki operacyjne są danymi szacunkowymi Spółki oraz Grupy i nie mogą stanowić podstawy do porównania z innymi podmiotami na rynku, jak i prognozowania jej kondycji finansowej i operacyjnej.

Tabela 2 Wybrane wskaźniki operacyjne dla Grupy Kapitałowej i Spółki

Wskaźnik finansowy	9 miesięcy zakończonych 30 września		Zmiana (r/r)	3 miesiące zakończonych 30 września		Zmiana (r/r)
	2022	2021		2022	2021	
<b>Pracuj.pl</b>						
Liczba Projektów Rekrutacyjnych (w tysiącach) <sup>(1)</sup>	433,6	375,9	15,3%	136,1	136,8	(0,5%)
Średnia Cena Projektów Rekrutacyjnych (PLN) <sup>(2)</sup>	857,2	775,5	10,5%	865,6	779,5	11,0%
<b>eRecruiter</b>						
Liczba Aktywnych Klientów	1766	1535	15,0%	1766	1535	15,0%
<b>softgarden</b>						
Liczba Aktywnych Klientów	1402	N/D	N/D	1402	N/D	N/D
<b>Robota.ua</b>						
Liczba Projektów Rekrutacyjnych (w tysiącach) <sup>(1)</sup>	413,2	832,2	(50,3%)	132,3	334,0	(60,4%)
Liczba Bezpłatnych Projektów Rekrutacyjnych (w tysiącach)	200,0	380,9	(47,5%)	64,8	155,5	(58,3%)
Liczba Płatnych Projektów Rekrutacyjnych (w tysiącach)	213,2	451,5	(52,8%)	67,5	178,5	(62,2%)
Średnia Cena Płatnego Projektu Rekrutacyjnego (UAH)	657,6	595,1	10,49%	565,4	580,3	(2,6%)
Średnia Cena Płatnego Projektu Rekrutacyjnego (PLN) <sup>(3)</sup>	91,1	82,4	10,49%	78,3	83,6	(6,3%)

<sup>(1)</sup> Liczba projektów rekrutacyjnych równa się liczbie kredytów, które zostały wykorzystane do zamieszczenia ofert pracy na Pracuj.pl lub Robota.ua. W przypadku Pracuj.pl 1 kredyt może być zamieniony na wiele ofert pracy, natomiast w przypadku Robota.ua 1 kredyt może być zamieniony tylko na 1 ofertę pracy na okres jednego miesiąca.

<sup>(2)</sup> Dla Pracuj.pl zdefiniowany jako przychód z projektów rekrutacyjnych (wykorzystane i przeterminowane kredyty na zamieszczanie ofert pracy + dodatki) podzielony przez liczbę projektów rekrutacyjnych.

<sup>(3)</sup> Dla robota.ua zdefiniowane jako przychody ze sprzedaży na rzecz klientów zewnętrznych w segmencie Ukraina podzielone przez liczbę płatnych projektów rekrutacyjnych.

**Grupa Kapitałowa Grupa Pracuj S.A.**

Sprawozdanie Zarządu z działalności spółki Grupa Pracuj S.A. i Grupy Kapitałowej Grupa Pracuj S.A. za okres 9 miesięcy zakończony 30 września 2022 roku

Kwoty w tysiącach złotych, o ile nie podano inaczej

Dodatkowo Grupa monitoruje wskaźniki finansowe wskazane w tabeli poniżej, w celu oceny powtarzalnych wyników operacyjnych i określenia strategii ich poprawy. Wybrane przez Spółkę wskaźniki, nie są wymagane przez MSSF, ani nie są przygotowywane zgodnie z MSSF.

Tabela 3 Wybrane wskaźniki finansowe dla Grupy Kapitałowej

Wskaźnik finansowy	9 miesięcy zakończonych 30 września		Zmiana (r/r)	3 miesiące zakończone 30 września		Zmiana (r/r)
	2022	2021		2022	2021	
EBITDA	224 965	184 588	21,9%	82 671	69 807	18,4%
marża EBITDA (%)	48,5%	53,7%	(9,6%)	45,1%	55,3%	(18,5%)
Skorygowana EBITDA	246 235	199 696	23,3%	85 295	74 936	13,8%
marża skorygowana EBITDA (%)	53,1%	58,1%	(8,6%)	46,5%	59,4%	(21,7%)

Grupa stosuje poniższe definicje wybranych wskaźników finansowych:

- *EBITDA* definiowana jest jako zysk/(strata) z działalności operacyjnej skorygowana o amortyzację (zysk netto powiększony o obciążenie z tytułu podatku dochodowego, stratę na sprzedaży udziałów jednostek podporządkowanych, koszty finansowe i amortyzację oraz pomniejszony o udział w zysku jednostek wycenianych metodą praw własności i przychody finansowe);
- *Skorygowana EBITDA* definiowana jest jako zysk/(strata) z działalności operacyjnej powiększona o amortyzację skorygowany o rozpoznane, jak również odwrócone, a uprzednio rozpoznane odpisy z tytułu trwałej utraty wartości aktywów, za dany okres wykazany w skonsolidowanym sprawozdaniu finansowym oraz o wykazane w skonsolidowanym sprawozdaniu z całkowitych dochodów koszty programów płatności w formie akcji, koszty oferty publicznej oraz koszty związane z akwizycjami;
- *Marża EBITDA* dla danego okresu definiowana jest jako stosunek EBITDA w danym okresie do przychodów z umów z klientami za ten sam okres;
- *Marża skorygowana EBITDA* dla danego okresu definiowana jest jako stosunek Skorygowanej EBITDA w danym okresie do przychodów z umów z klientami za ten sam okres.



## Grupa Kapitałowa Grupa Pracuj S.A.

Sprawozdanie Zarządu z działalności spółki Grupa Pracuj S.A. i Grupy Kapitałowej Grupa Pracuj S.A. za okres 9 miesięcy zakończony 30 września 2022 roku

Kwoty w tysiącach złotych, o ile nie podano inaczej

### 3.2 Wyniki finansowe

#### Grupa Kapitałowa Grupa Pracuj S.A.

W pierwszych trzech kwartałach 2022 roku Grupa Kapitałowa Grupa Pracuj S.A. wypracowała skonsolidowany zysk netto w wysokości 154,8 mln PLN, tj. o 27,2% niższy niż w tym samym okresie w poprzednim roku. Zysk netto skorygowany o zdarzenie jednorazowe, jakim w 2021 roku była zmiana wyceny Beamery Inc., wzrósł 9,0 % r/r w omawianym okresie.

Wykres 1

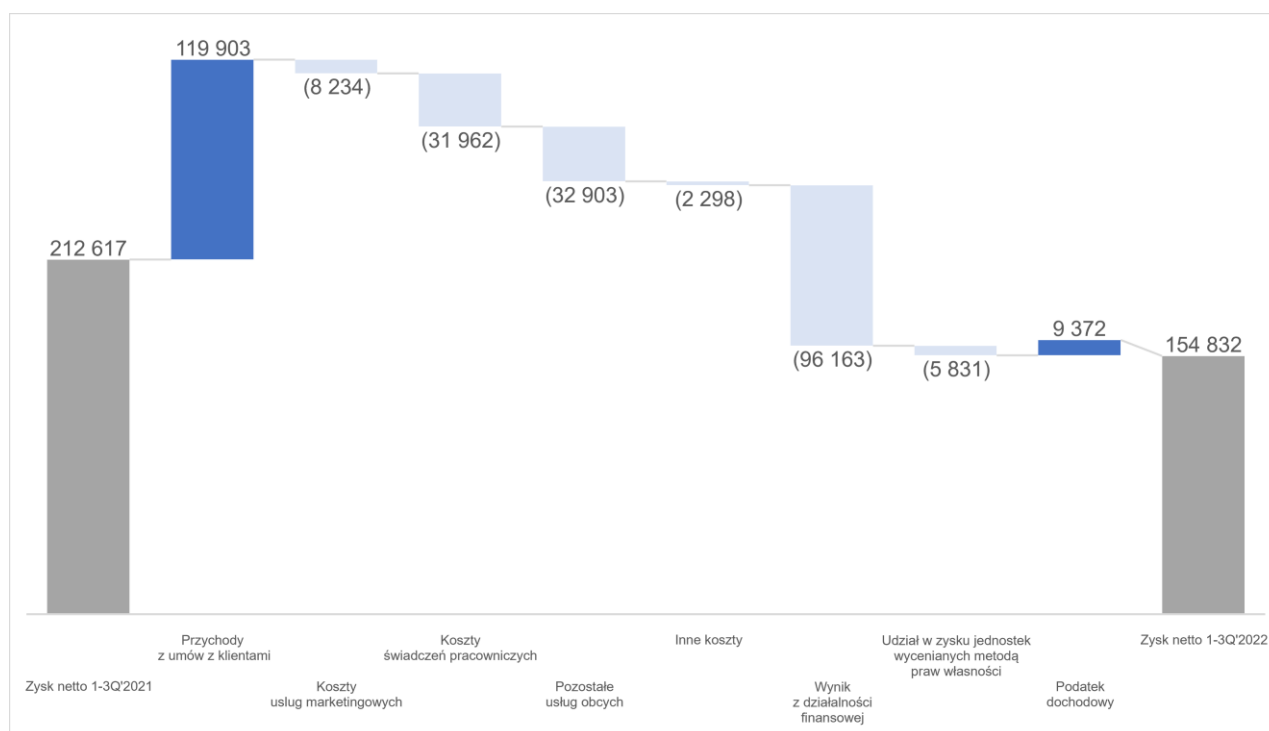

Jako Inne koszty Grupa wykazuje następujące pozycje Skonsolidowanego sprawozdania z całkowitych dochodów: „Amortyzacja”; „Pozostałe koszty”; „Inne przychody operacyjne”; „Inne koszty operacyjne”; „Oczekiwane straty kredytowe”.

**Grupa Kapitałowa Grupa Pracuj S.A.**

Sprawozdanie Zarządu z działalności spółki Grupa Pracuj S.A. i Grupy Kapitałowej Grupa Pracuj S.A. za okres 9 miesięcy zakończony 30 września 2022 roku

Kwoty w tysiącach złotych, o ile nie podano inaczej

Tabela 4 Wyniki finansowe Grupy

	9 miesięcy zakończonych			3 miesiące zakończone		
	30 września		Zmiana (r/r)	30 września		Zmiana (r/r)
	2022 (niebadane)	2021 (niebadane)		2022 (niebadane)	2021 (niebadane)	
<b>Przychody z umów z klientami, w tym:</b>	<b>463 751</b>	<b>343 848</b>	<b>34,9%</b>	<b>183 460</b>	<b>126 254</b>	<b>45,3%</b>
<i>Segment Polska</i>	<i>392 705</i>	<i>306 632</i>	<i>28,1%</i>	<i>126 545</i>	<i>111 339</i>	<i>13,7%</i>
<i>Segment Ukraina</i>	<i>19 417</i>	<i>37 216</i>	<i>(47,8%)</i>	<i>5 286</i>	<i>14 915</i>	<i>(64,6%)</i>
<i>Segment Niemcy</i>	<i>51 629</i>	<i>n/d</i>	<i>n/d</i>	<i>51 629</i>	<i>n/d</i>	<i>n/d</i>
Amortyzacja	(14 378)	(8 838)	62,7%	(8 146)	(2 918)	179,2%
Koszty usług marketingowych	(38 422)	(30 188)	27,3%	(14 480)	(12 853)	12,7%
Koszty usług korzystania z oprogramowania	(5 995)	(4 276)	40,2%	(2 198)	(1 137)	93,3%
Pozostałe usługi obce	(49 226)	(16 323)	201,6%	(30 595)	(8 677)	252,6%
Koszty świadczeń pracowniczych	(137 722)	(105 760)	30,2%	(50 810)	(32 780)	55,0%
Pozostałe koszty	(5 124)	(3 597)	42,5%	(2 887)	(1 187)	143,2%
Inne przychody operacyjne	1 222	812	50,5%	505	248	103,6%
Inne koszty operacyjne	(2 590)	(292)	787,0%	(441)	(110)	300,9%
Oczekiwane straty kredytowe	(929)	364	(355,2%)	117	49	138,8%
<b>Zysk z działalności operacyjnej, w tym:</b>	<b>210 587</b>	<b>175 750</b>	<b>19,8%</b>	<b>74 525</b>	<b>66 889</b>	<b>11,4%</b>
<i>Segment Polska</i>	<i>214 284</i>	<i>169 618</i>	<i>26,3%</i>	<i>71 449</i>	<i>62 230</i>	<i>14,8%</i>
<i>Segment Ukraina</i>	<i>(7 525)</i>	<i>6 132</i>	<i>(222,7%)</i>	<i>(752)</i>	<i>4 659</i>	<i>(116,1%)</i>
<i>Segment Niemcy</i>	<i>3 828</i>	<i>n/d</i>	<i>n/d</i>	<i>3 828</i>	<i>n/d</i>	<i>n/d</i>
Przychody finansowe	7 330	88 046	(91,7%)	4 381	916	378,3%
Koszty finansowe	(16 694)	(1 247)	1238,7%	(10 603)	(562)	1786,7%
<b>Przychody / (koszty) finansowe netto</b>	<b>(9 364)</b>	<b>86 799</b>	<b>(110,8%)</b>	<b>(6 222)</b>	<b>354</b>	<b>(1857,6%)</b>
Udział w wyniku finansowym jednostek wycenianych metodą praw własności	(546)	5 285	(110,3%)	(405)	2 018	(120,1%)
<b>Zysk przed opodatkowaniem</b>	<b>200 677</b>	<b>267 834</b>	<b>(25,1%)</b>	<b>67 898</b>	<b>69 261</b>	<b>(2,0%)</b>
Podatek dochodowy	(45 845)	(55 217)	(17,0%)	(15 277)	(14 715)	3,8%
<b>Zysk netto</b>	<b>154 832</b>	<b>212 617</b>	<b>(27,2%)</b>	<b>52 621</b>	<b>54 546</b>	<b>(3,5%)</b>

Tabela 5 Udział % przychodów i kosztów operacyjnych w przychodach z umów z klientami Grupy

	9 miesięcy zakończonych			3 miesiące zakończone		
	30 września		Zmiana p.p. (r/r)	30 września		Zmiana p.p. (r/r)
	2022 (niebadane)	2021 (niebadane)		2022 (niebadane)	2021 (niebadane)	
<b>Przychody z umów z klientami</b>	<b>463 751</b>	<b>343 848</b>	<b>119 903</b>	<b>183 460</b>	<b>126 254</b>	<b>57 206</b>
Amortyzacja	3,1%	2,6%	0,5%	4,4%	2,3%	2,1%
Koszty usług marketingowych	8,3%	8,8%	(0,5%)	7,9%	10,2%	(2,3%)
Koszty usług korzystania z oprogramowania	1,3%	1,2%	0,1%	1,2%	0,9%	0,3%
Pozostałe usługi obce	10,6%	4,7%	5,9%	16,7%	6,9%	9,8%
Koszty świadczeń pracowniczych	29,7%	30,8%	(1,1%)	27,7%	26,0%	1,7%
Pozostałe koszty	1,1%	1,0%	0,1%	1,6%	0,9%	0,7%
Inne przychody operacyjne	(0,3%)	(0,2%)	(0,1%)	(0,3%)	(0,2%)	(0,1%)
Inne koszty operacyjne	0,6%	0,1%	0,5%	0,2%	0,1%	0,1%
Oczekiwane straty kredytowe	0,2%	(0,1%)	0,3%	(0,1%)	0,0%	(0,1%)
<b>Marża zysku z działalności operacyjnej</b>	<b>45,4%</b>	<b>51,1%</b>	<b>(5,7%)</b>	<b>40,6%</b>	<b>53,0%</b>	<b>(12,4%)</b>

**Przychody z umów z klientami:**

- Wzrost przychodów w obu raportowanych okresach, zarówno w trzecim kwartale, jak i w dziewięciu miesiącach 2022 roku, o odpowiednio 45,3% q/q oraz 34,9% r/r głównie dzięki rosnącej średniej cenie Projektów Rekrutacyjnych przy zachowaniu ich stabilnej liczby na wymagającym rynku. Na wysoką dynamikę przychodów z umów z klientami przełożyła się również konsolidacja przychodów z umów z klientami segmentu Niemcy, szczególnie softgarden, spółki działającej w modelu subskrypcyjnym SaaS (Software as a Service). Zarówno eRecruiter, jak i softgarden systematycznie zwiększają swoją bazę klientów.

**Koszty operacyjne:**

- Wzrost kosztów usług marketingowych o 27,3% r/r do 38,4 mln PLN w wyniku większej aktywności marketingowej Grupy oraz wyższym r/r kosztom kampanii szerokokoszytowych. We wrześniu 2022 roku wystartowała kolejna odsłona kampanii „W środowisku Pracuj.pl” z dodatkową inicjatywą „Po robocie” z niestandardowymi działaniami w przestrzeni miejskiej, jak mural oraz współpracą z jedną z największych sieci handlowych w Polsce. Dodatkowo Spółka prowadziła działania promocyjne marek Dryg.pl oraz the:protocol.
- Wzrost kosztów świadczeń pracowniczych o 30,2% r/r do 137,7 mln PLN narastająco do trzeciego kwartału oraz o 55,0% r/r do 50,8 mln PLN w trzecim kwartale 2022 roku, głównie w wyniku ujęcia kosztów dotyczących pracowników zatrudnionych w Niemczech oraz zwiększenia poziomu zatrudnienia oraz wzrostu wynagrodzeń pracowników zatrudnionych w Polsce.
- Wzrost kosztów pozostałych usług obcych głównie ze względu na ujęcie w związku z akwizycją w okresie 3 miesięcy zakończonym 30 września 2022 roku kosztów ogłoszeń rekrutacyjnych celem ich odsprzedaży w ramach usługi multipostingu softgarden, czyli jednoczesnej publikacji oferty pracy na różnych serwisach rekrutacyjnych; oraz w wyniku zwiększenia korzystania z usług hostingowych oraz outsourcingowych.
- Wzrost kosztów usług korzystania z oprogramowania o 40,2% do blisko 6,0 mln PLN między innymi w wyniku wzrostu r/r cen oraz liczby licencji i systemów w użyciu.
- Wzrost innych kosztów operacyjnych do 2,6 mln PLN głównie w wyniku zaangażowania Grupy w działania na rzecz wsparcia dla Ukrainy i przekazywania darowizn organizacjom pozarządowym w Polsce i w Ukrainie.

**Grupa Kapitałowa Grupa Pracuj S.A.**

Sprawozdanie Zarządu z działalności spółki Grupa Pracuj S.A. i Grupy Kapitałowej Grupa Pracuj S.A. za okres 9 miesięcy zakończony 30 września 2022 roku

Kwoty w tysiącach złotych, o ile nie podano inaczej

**Grupa Pracuj S.A.**

Tabela 6 Wyniki finansowe Jednostki

	9 miesięcy zakończonych		Zmiana (r/r)	3 miesiące zakończone		Zmiana (r/r)
	30 września			30 września		
	2022 (niebadane)	2021 (niebadane)		2022 (niebadane)	2021 (niebadane)	
<b>Przychody z umów z klientami</b>	<b>369 717</b>	<b>287 303</b>	<b>28,7%</b>	<b>118 483</b>	<b>104 721</b>	<b>13,1%</b>
Amortyzacja	(6 628)	(6 026)	10,0%	(2 246)	(1 967)	14,2%
Koszty usług marketingowych	(32 789)	(22 188)	47,8%	(10 423)	(9 917)	5,1%
Koszty usług korzystania z oprogramowania	(3 883)	(3 317)	17,1%	(1 404)	(610)	130,2%
Pozostałe usługi obce	(24 394)	(14 555)	67,6%	(6 205)	(8 600)	(27,8%)
Koszty świadczeń pracowniczych	(91 018)	(77 911)	16,8%	(28 472)	(23 449)	21,4%
Pozostałe koszty	(3 217)	(1 783)	80,4%	(1 742)	(548)	217,9%
Inne przychody operacyjne	823	687	19,8%	296	195	51,8%
Inne koszty operacyjne	(1 180)	(133)	787,2%	(73)	(4)	1725,0%
Oczekiwane straty kredytowe	(570)	274	(308,0%)	446	(37)	(1305,4%)
<b>Zysk z działalności operacyjnej, w tym:</b>	<b>206 861</b>	<b>162 351</b>	<b>27,4%</b>	<b>68 660</b>	<b>59 784</b>	<b>14,8%</b>
Przychody finansowe	11 876	109 965	(89,2%)	9 677	14 637	(33,9%)
Koszty finansowe	(21 300)	(2 080)	924,0%	(9 425)	(865)	989,6%
<b>Przychody / (koszty) finansowe netto</b>	<b>(9 424)</b>	<b>107 884</b>	<b>(108,7%)</b>	<b>252</b>	<b>13 771</b>	<b>(98,2%)</b>
Udział w wyniku finansowym jednostek wycenianych metodą praw własności	(546)	5 285	(110,3%)	(405)	2 018	(120,1%)
<b>Zysk przed opodatkowaniem</b>	<b>196 891</b>	<b>275 521</b>	<b>(28,5%)</b>	<b>68 507</b>	<b>75 574</b>	<b>(9,4%)</b>
Podatek dochodowy	(41 463)	(52 221)	(20,6%)	(14 208)	(13 064)	8,8%
<b>Zysk netto</b>	<b>155 428</b>	<b>223 300</b>	<b>(30,4%)</b>	<b>54 299</b>	<b>62 510</b>	<b>(13,1%)</b>

Tabela 7 Udział % przychodów i kosztów operacyjnych w przychodach z umów z klientami Jednostki

	9 miesięcy zakończonych		Zmiana p.p. (r/r)	3 miesiące zakończone		Zmiana p.p. (r/r)
	30 września			30 września		
	2022 (niebadane)	2021 (niebadane)		2022 (niebadane)	2021 (niebadane)	
<b>Przychody z umów z klientami</b>	<b>369 717</b>	<b>287 303</b>	<b>82 414</b>	<b>118 483</b>	<b>104 721</b>	<b>13 762</b>
Amortyzacja	1,8%	2,1%	(0,3%)	1,9%	1,9%	0,0%
Koszty usług marketingowych	8,9%	7,7%	1,1%	8,8%	9,5%	(0,7%)
Koszty usług korzystania z oprogramowania	1,1%	1,2%	(0,1%)	1,2%	0,6%	0,6%
Pozostałe usługi obce	6,6%	5,1%	1,5%	5,2%	8,2%	(3,0%)
Koszty świadczeń pracowniczych	24,6%	27,1%	(2,5%)	24,0%	22,4%	1,6%
Pozostałe koszty	0,9%	0,6%	0,2%	1,5%	0,5%	1,0%
Inne przychody operacyjne	(0,2%)	(0,2%)	0,0%	(0,2%)	(0,2%)	(0,0%)
Inne koszty operacyjne	0,3%	0,0%	0,3%	0,1%	0,0%	0,1%
Oczekiwane straty kredytowe	0,2%	(0,1%)	0,3%	(0,4%)	0,0%	(0,4%)
<b>Marża zysku z działalności operacyjnej</b>	<b>56,0%</b>	<b>56,5%</b>	<b>(0,5%)</b>	<b>57,9%</b>	<b>57,1%</b>	<b>0,8%</b>



**Przychody z umów z klientami:**

- Wzrost przychodów w trzecim kwartale 2022 roku o 13,1% r/r oraz narastająco o 28,7% r/r między innymi dzięki wyższej średniej cenie Projektów Rekrutacyjnych oraz stopniowej dywersyfikacji przychodów poprzez zwiększenie wartości produktów wizerunkowych.

**Koszty operacyjne:**

- Wzrost kosztów usług marketingowych o 47,8% r/r głównie w wyniku wyższych r/r kosztów kampanii szeroko-zasięgowych oraz większej aktywności marketingowej marek Dryg.pl i the:protocol w celu umacniania ich pozycji rynkowej. We wrześniu 2022 roku wystartowała kolejna odsłona kampanii „W środowisku Pracuj.pl”, której bohaterami są zwierzęce awatary. W tej odsłonie serwis Pracuj.pl zachęcał do różnych form odpoczynku po pracy w ramach inicjatywy „Po robocie”.
- Wzrost kosztów świadczeń pracowniczych głównie w wyniku zwiększenia poziomu zatrudnienia, wzrostu wynagrodzeń oraz większych nakładów na rozwój pracowników.
- Wzrost kosztów usług korzystania z oprogramowania głównie w wyniku wzrostu r/r cen oraz liczby licencji i systemów w użyciu.
- Wzrost kosztów pozostałych usług obcych w wyniku zwiększenia korzystania z usług hostingowych oraz usług outsourcingowych.
- Wzrost pozostałych kosztów między innymi w związku ze wzrostem cen mediów i usług komunalnych.

### Grupa Kapitałowa Grupa Pracuj S.A.

Sprawozdanie Zarządu z działalności spółki Grupa Pracuj S.A. i Grupy Kapitałowej Grupa Pracuj S.A. za okres 9 miesięcy zakończony 30 września 2022 roku

Kwoty w tysiącach złotych, o ile nie podano inaczej

## 3.3 Sytuacja majątkowa

### Grupa Kapitałowa Grupa Pracuj S.A.

Tabela 8

Aktywa Grupy	30 września 2022 (niebadane)	31 grudnia 2021	Zmiana %
<b>Aktywa trwałe, w tym:</b>	<b>827 469</b>	<b>227 271</b>	<b>264,1%</b>
Wartości niematerialne	30 477	6 176	393,5%
Rzeczowe aktywa trwałe	12 977	9 910	30,9%
Aktywa z tytułu prawa do użytkowania	19 031	20 854	(8,7%)
Wartość firmy	551 471	-	n/d
Inwestycje wyceniane metodą praw własności	27 708	32 484	(14,7%)
Pozostałe aktywa finansowe	132 361	127 229	4,0%
Pozostałe aktywa niefinansowe	969	227	326,9%
Aktywa z tytułu odroczonego podatku dochodowego	52 475	30 391	72,7%
<b>Aktywa obrotowe, w tym:</b>	<b>202 796</b>	<b>272 434</b>	<b>(25,6%)</b>
Zapasy	3 967	-	n/d
Należności handlowe	69 828	55 739	25,3%
Pozostałe aktywa finansowe	9 320	25 060	(62,8%)
Pozostałe aktywa niefinansowe	35 173	6 799	417,3%
Środki pieniężne i ich ekwiwalenty	84 508	184 836	(54,3%)
<b>Aktywa razem</b>	<b>1 030 265</b>	<b>499 705</b>	<b>106,2%</b>

Wartość aktywów trwałych wzrosła do poziomu 827,5 mln PLN, głównie w wyniku nabycia udziałów Spoonbill Holding GmbH. Na dzień 30 września 2022 roku proces alokacji ceny nabycia nie został jeszcze przez Grupę dokończony. W związku z tym wartość godziwa nabytych aktywów i zobowiązań oraz wartość firmy rozpoznana na nabyciu może ulec zmianie w okresie 12 miesięcy od dnia objęcia kontroli nad Spoonbill Holding GmbH. W ramach tymczasowego rozliczenia nabycia na dzień bilansowy 30 września 2022 roku Spółka ujęła nadwyżkę ceny zapłaconej nad wartością nabytych aktywów netto w wysokości 551,5 mln PLN jako wartość firmy.

Spadek wartości aktywów obrotowych głównie jako rezultat niższych pozostałych aktywów finansowych krótkoterminowych w wyniku mniejszej wartości środków pieniężnych zainwestowanych w obligacje.

**Grupa Kapitałowa Grupa Pracuj S.A.**

Sprawozdanie Zarządu z działalności spółki Grupa Pracuj S.A. i Grupy Kapitałowej Grupa Pracuj S.A. za okres 9 miesięcy zakończony 30 września 2022 roku

Kwoty w tysiącach złotych, o ile nie podano inaczej

Tabela 9

Pasywa Grupy	30 września 2022 (niebadane)	31 grudnia 2021	Zmiana %
<b>Kapitał własny, w tym:</b>	<b>307 438</b>	<b>249 157</b>	<b>23,4%</b>
Kapitał własny przypisany właścicielom Jednostki Dominującej	307 431	249 145	23,4%
Kapitał udziałowców niekontrolujących	7	12	(41,7%)
<b>Zobowiązania razem, w tym:</b>	<b>722 827</b>	<b>250 548</b>	<b>188,5%</b>
<b>Zobowiązania długoterminowe, w tym:</b>	<b>362 235</b>	<b>51 212</b>	<b>607,3%</b>
Kredyty	318 908	-	n/d
Zobowiązania z tytułu leasingu	13 335	17 135	(22,2%)
Pozostałe zobowiązania finansowe	9 396	13 481	(30,3%)
Zobowiązania wobec pracowników	1 451	1 451	0,0%
Zobowiązania z tytułu odroczonego podatku dochodowego	19 145	19 145	0,0%
<b>Zobowiązania krótkoterminowe, w tym:</b>	<b>360 592</b>	<b>199 336</b>	<b>80,9%</b>
Kredyty	63 396	-	n/d
Zobowiązania z tytułu leasingu	12 685	9 191	38,0%
Pozostałe zobowiązania finansowe	2 590	7 097	(63,5)%
Zobowiązania wobec pracowników	19 589	14 860	31,8%
Zobowiązania handlowe	34 722	15 770	120,2%
Pozostałe zobowiązania niefinansowe	21 477	15 999	34,2%
Zobowiązania z tytułu bieżącego podatku dochodowego	5 765	5 197	10,9%
Zobowiązania z tytułu umów	200 368	131 222	52,7%
<b>Pasywa razem</b>	<b>1 030 265</b>	<b>499 705</b>	<b>106,2%</b>

Na koniec września 2022 roku kapitał własny Grupy wzrósł do poziomu 307,4 mln PLN.

Suma zobowiązań wzrosła głównie w wyniku pociągnięcia środków z uruchomionej w drugim kwartale 2022 roku linii kredytowej w kwocie blisko 400,0 mln PLN na częściowe sfinansowanie transakcji nabycia udziałów Spoonbill Holding GmbH. Transakcję nabycia szczegółowo opisano w nocie 6.4 śródrocznego skróconego skonsolidowanego sprawozdania finansowego za okres 9 miesięcy zakończony 30 września 2022 roku. Saldo zobowiązań wynikające z uzyskanego kredytu na dzień 30 września 2022 roku wynosiło 382,3 mln PLN.

**Grupa Kapitałowa Grupa Pracuj S.A.**

Sprawozdanie Zarządu z działalności spółki Grupa Pracuj S.A. i Grupy Kapitałowej Grupa Pracuj S.A. za okres 9 miesięcy zakończony 30 września 2022 roku

Kwoty w tysiącach złotych, o ile nie podano inaczej

**Grupa Pracuj S.A.**

Tabela 10

Aktywa Jednostki	30 września 2022 (niebadane)	31 grudnia 2021	Zmiana %
<b>Aktywa trwałe, w tym:</b>	<b>793 227</b>	<b>228 001</b>	<b>247,9%</b>
Wartości niematerialne	7 737	4 525	71,0%
Rzeczowe aktywa trwałe	8 047	6 363	26,5%
Aktywa z tytułu prawa do użytkowania	10 944	13 464	(18,7%)
Inwestycje w jednostkach zależnych	575 693	21 486	2579,4%
Inwestycje wyceniane metodą praw własności	27 708	32 484	(14,7%)
Pozostałe aktywa finansowe	131 681	127 229	3,5%
Pozostałe aktywa niefinansowe	756	-	n/d
Aktywa z tytułu odroczonego podatku dochodowego	30 661	22 450	36,6%
<b>Aktywa obrotowe, w tym:</b>	<b>94 049</b>	<b>224 171</b>	<b>(58,0%)</b>
Należności handlowe	49 887	45 987	8,5%
Pozostałe aktywa finansowe	9 025	31 801	(71,6%)
Pozostałe aktywa niefinansowe	3 438	4 568	(24,7%)
Środki pieniężne i ich ekwiwalenty	31 699	141 815	(77,6%)
<b>Aktywa razem</b>	<b>887 276</b>	<b>452 172</b>	<b>96,2%</b>

Wartość aktywów trwałych wzrosła do poziomu 793,2 mln PLN, głównie w wyniku nabycia udziałów Spoonbill Holding GmbH.

Spadek wartości aktywów obrotowych głównie jako rezultat niższych pozostałych aktywów finansowych krótkoterminowych w wyniku mniejszej wartości środków pieniężnych zainwestowanych w obligacje.



**Grupa Kapitałowa Grupa Pracuj S.A.**

Sprawozdanie Zarządu z działalności spółki Grupa Pracuj S.A. i Grupy Kapitałowej Grupa Pracuj S.A. za okres 9 miesięcy zakończony 30 września 2022 roku

Kwoty w tysiącach złotych, o ile nie podano inaczej

Tabela 11

<b>Pasywa Jednostki</b>	<b>30 września 2022 (niebadane)</b>	<b>31 grudnia 2021</b>	<b>Zmiana %</b>
<b>Kapitał własny razem</b>	<b>299 695</b>	<b>267 138</b>	<b>12,2%</b>
<b>Zobowiązania razem, w tym:</b>	<b>587 581</b>	<b>185 034</b>	<b>217,6%</b>
<b>Zobowiązania długoterminowe, w tym:</b>	<b>347 622</b>	<b>32 280</b>	<b>976,9%</b>
Kredyty	318 908	-	n/d
Zobowiązania z tytułu leasingu	8 238	11 804	(30,2%)
Zobowiązania wobec pracowników	1 331	1 331	0,0%
Zobowiązania z tytułu odroczonego podatku dochodowego	19 145	19 145	0,0%
<b>Zobowiązania krótkoterminowe, w tym:</b>	<b>239 959</b>	<b>152 754</b>	<b>57,1%</b>
Kredyty	63 396	-	n/d
Zobowiązania z tytułu leasingu	7 080	6 494	9,0%
Zobowiązania wobec pracowników	10 598	11 465	(7,6%)
Zobowiązania handlowe	10 575	14 685	(28,0%)
Pozostałe zobowiązania niefinansowe	11 095	12 253	(9,5%)
Pozostałe zobowiązania finansowe	2 590	7 097	(63,5%)
Zobowiązania z tytułu bieżącego podatku dochodowego	5 588	3 943	41,7%
Zobowiązania z tytułu umów	129 037	96 817	33,3%
<b>Pasywa razem</b>	<b>887 276</b>	<b>452 172</b>	<b>96,2%</b>

Na koniec września 2022 roku kapitał własny Spółki wzrósł do poziomu blisko 300,0 mln PLN.

Suma zobowiązań wzrosła głównie w wyniku pociągnięcia środków z uruchomionej w drugim kwartale 2022 roku linii kredytowej w kwocie blisko 400,0 mln PLN na częściowe sfinansowanie transakcji nabycia udziałów Spoonbill Holding GmbH. Transakcję nabycia szczegółowo opisano w nocie 6.4 śródrocznego skróconego skonsolidowanego sprawozdania finansowego za okres 9 miesięcy zakończony 30 września 2022 roku. Saldo zobowiązań wynikające z uzyskanego kredytu na dzień 30 września 2022 roku wynosiło 382,3 mln PLN.

## Grupa Kapitałowa Grupa Pracuj S.A.

Sprawozdanie Zarządu z działalności spółki Grupa Pracuj S.A. i Grupy Kapitałowej Grupa Pracuj S.A. za okres 9 miesięcy zakończony 30 września 2022 roku

Kwoty w tysiącach złotych, o ile nie podano inaczej

### 3.4 Przepływy pieniężne

#### Grupa Kapitałowa Grupa Pracuj S.A.

Tabela 12

	9 miesięcy zakończonych			3 miesiące zakończone		
	30 września 2022 (niebadane)	30 września 2021 (niebadane)	Zmiana (r/r)	30 września 2022 (niebadane)	30 września 2021 (niebadane)	Zmiana (r/r)
Przepływy pieniężne netto z działalności operacyjnej	186 147	153 461	21,3%	40 562	38 417	5,6%
Przepływy pieniężne netto z działalności inwestycyjnej	(515 417)	(18 600)	2671,1%	5 999	(4 245)	(241,3%)
Przepływy pieniężne netto z działalności finansowej	228 877	(120 513)	(289,9%)	(163 815)	(6 415)	2453,6%
<b>Przepływy pieniężne netto, razem</b>	<b>(100 393)</b>	<b>14 348</b>	<b>(799,7%)</b>	<b>(117 254)</b>	<b>27 757</b>	<b>(522,4%)</b>

#### *Przepływy pieniężne netto z działalności operacyjnej*

Przepływy pieniężne netto z działalności operacyjnej zwiększyły się rok do roku o odpowiednio 21,3% w okresie 9 miesięcy zakończonych 30 września 2022 roku oraz 5,6% w okresie 3 miesięcy zakończonych 30 września 2022 roku, głównie w wyniku wyższych wpływów z tytułu umów z klientami.

#### *Przepływy pieniężne netto z działalności inwestycyjnej*

Na przepływy pieniężne netto z działalności inwestycyjnej największy wpływ miało nabycie udziałów Spoonbill Holding GmbH oraz wyższe nakłady na prace rozwojowe związane z wytwarzaniem oprogramowania na własne potrzeby oraz modernizację infrastruktury.

#### *Przepływy pieniężne netto z działalności finansowej*

W trzecim kwartale 2022 roku Grupa odnotowała ujemne przepływy z działalności finansowej głównie w związku z wypłatą dywidendy w wysokości 136,5 mln PLN, spłatą części kapitałowej kredytu w kwocie 16,0 mln PLN oraz zapłaconia odsetek wynikających z kredytu. Z kolei w ujęciu narastającym w 2022 roku dodatni wpływ na przepływy miały środki pieniężne w wysokości 399,9 mln PLN, wynikające przede wszystkim z otrzymanego kredytu terminowego.

## Grupa Kapitałowa Grupa Pracuj S.A.

Sprawozdanie Zarządu z działalności spółki Grupa Pracuj S.A. i Grupy Kapitałowej Grupa Pracuj S.A. za okres 9 miesięcy zakończony 30 września 2022 roku

Kwoty w tysiącach złotych, o ile nie podano inaczej

## Grupa Pracuj S.A.

Tabela 13

	9 miesięcy zakończonych 30 września		Zmiana (r/r)	3 miesiące zakończone 30 września		Zmiana (r/r)
	2022	2021		2022	2021	
	(niebadane)	(niebadane)	(niebadane)	(niebadane)		
Przepływy pieniężne netto z działalności operacyjnej	208 661	143 137	45,8%	58 168	35 708	62,9%
Przepływy pieniężne netto z działalności inwestycyjnej	(551 246)	(17 564)	3038,5%	7 287	(4 669)	(256,1%)
Przepływy pieniężne netto z działalności finansowej	232 406	(114 264)	(303,4%)	(161 828)	(2 335)	68,3%
<b>Przepływy pieniężne netto, razem</b>	<b>(110 179)</b>	<b>11 309</b>	<b>(1074,3%)</b>	<b>(96 373)</b>	<b>28 704</b>	<b>(435,7%)</b>

### *Przepływy pieniężne netto z działalności operacyjnej*

Zmiany przepływów środków pieniężnych z działalności operacyjnej Spółki w obu raportowanych okresach wynikały głównie z wpływów z tytułu umów z klientami.

### *Przepływy pieniężne netto z działalności inwestycyjnej*

Na przepływy pieniężne netto z działalności inwestycyjnej zarówno za okres 9 miesięcy zakończony 30 września 2022 roku, jak i za okres 3 miesięcy zakończony w omawiany okresie największy wpływ miało nabycie udziałów Spoonbill Holding GmbH oraz w związku wyższymi nakładami na prace rozwojowe związane z wytwarzaniem oprogramowania na własne potrzeby oraz modernizację infrastruktury.

### *Przepływy pieniężne netto z działalności finansowej*

W trzecim kwartale 2022 roku Spółka odnotowała ujemne przepływy z działalności finansowej w związku z wypłatą dywidendy w wysokości 136,5 mln PLN, spłaty części kapitałowej kredytu w wysokości 16,0 mln PLN oraz uregulowania odsetek z jego tytułu. Z kolei w ujęciu narastającym w 2022 roku dodatni wpływ na przepływy miały środki pieniężne w wysokości 399,9 mln PLN, wynikające przede wszystkim z otrzymanego kredytu terminowego.

### **3.5 Czynniki, które w ocenie Zarządu będą miały wpływ na osiągnięte wyniki finansowe Spółki i Grupy w perspektywie co najmniej kolejnego kwartału**

- Wymagająca sytuacja gospodarcza oraz nieprzewidywalność otoczenia rynkowego przy jednoczesnym nieoczywistym zachowaniu rynku pracy w Europie pozwalają przypuszczać, że w najbliższych miesiącach w sektorze rekrutacji nastąpi lekkie spowolnienie. Czwarty kwartał charakteryzuje się mniejszą liczbą dni roboczych, a dodatkowo obecna sytuacja rynkowa może powodować powstrzymywanie się przez pracodawców od decyzji dotyczących zatrudnienia i przekładanie ich na przyszły rok;
- Systematyczny wzrost średnich cen projektów rekrutacyjnych i usług w całej Grupie;
- Głębsza penetracja rynku MSP oraz mikrofirm dzięki dobrze przyjętej ofercie Elastycznego Cennika w kanale e-commerce;
- Rozwój mobilnych aplikacji wybranych serwisów i TAS-ów Grupy Pracuj jako odpowiedź na rosnące wymagania klientów i użytkowników;
- Umacnianie pozycji Grupy poprzez wykorzystanie innowacji i elastyczne reagowanie na potrzeby klientów - priorytetem pozostaje dalsze umacnianie pozycji rynkowej Grupy i jej poszczególnych marek, a także silniejsza penetracja segmentów, w których Grupa była dotychczas obecna, ale mniej aktywna;
- Budowanie silnej marki na rynkach regionu niemieckojęzycznej Europy poprzez rozwój softgarden oraz poszukiwania synergii produktowych w ramach Grupy;
- Długofalowy konflikt zbrojny w Ukrainie – duża niepewność towarzysząca przebiegowi działań zbrojnych i ich skutkom geopolitycznym;
- Utrzymanie dyscypliny kosztowej i ewentualna optymalizacja kosztów na podstawie bieżącej analizy sytuacji otoczenia rynkowego Grupy.

### 3.6 Dodatkowe informacje

#### **Stanowisko Zarządu odnośnie realizacji prognoz finansowych**

Zarząd Grupy Pracuj S.A. nie publikował prognoz wyników finansowych na 2022 rok dla Grupy.

#### **Spory sądowe**

Na datę niniejszego Raportu nie toczyły się istotne postępowania przed sądem, organem właściwym dla postępowania arbitrażowego lub organem administracji publicznej, dotyczące zobowiązań oraz wiarytelności Spółki lub spółek z Grupy.

#### **Kredyty i pożyczki**

W dniu 14 czerwca 2022 roku Zarząd Spółki poinformował o podpisaniu pomiędzy Spółką jako kredytobiorcą oraz BNP Paribas Bank Polska S.A., Santander Bank Polska S.A. oraz Powszechną Kasą Oszczędności Bankiem Polskim S.A. jako kredytodawcami umowy kredytu terminowego.

Na podstawie ww. umowy Banki zobowiązały się udostępnić Spółce kredyt terminowy do kwoty 400.000.000,00 PLN na finansowanie ogólnych celów korporacyjnych, w tym planowanych przyszłych inwestycji i dalszego rozwoju Spółki.

Jak Zarząd poinformował w raporcie bieżącym numer 17/2022 z dnia 27 czerwca 2022 roku, w dniu 24 czerwca 2022 roku nastąpiło zamknięcie transakcji nabycia przez Spółkę 25.000 udziałów reprezentujących 100% kapitału zakładowego w spółce Spoonbill Holding GmbH oraz pośrednio 100% udziałów w spółkach Spoonbill GmbH, softgarden e-recruiting GmbH i absence.io GmbH od spółki Eden Investment S.à r.l. (kontrolowanej przez alternatywną firmę inwestycyjną Investcorp) i spółki Stefan Schüffler Beteiligungs UG (haftungsbeschränkt).

Zamknięcie transakcji, w tym zapłata ostatecznej łącznej ceny sprzedaży wynoszącej 552.488.195,69 PLN (117.602.664 EUR) oraz przejście tytułu prawnego do nabywanych udziałów na Spółkę, strony potwierdziły podpisaniem stosownego protokołu w dniu 27 czerwca 2022 roku. Część ceny sprzedaży w kwocie 399.999.999 PLN została sfinansowana z kredytu terminowego, a pozostałą część w kwocie 152.488.196,69 PLN Spółka sfinansowała ze środków własnych.

Ostateczny termin spłaty kredytu strony ustaliły na dzień 14 czerwca 2027 roku. Kredyt jest oprocentowany według zmiennej stopy procentowej powiększonej o marżę Banków.

Szczegóły zadłużenia z tytułu kredytu zostały opisane w śródrocznym skróconym skonsolidowanym sprawozdaniu finansowym za okres 9 miesięcy zakończony 30 września 2022 roku w nocie 4.3 Zobowiązania z tytułu zadłużenia.

#### **Informacje o udzieleniu przez Spółkę lub przez jednostkę od niej zależną poręczeń kredytu lub pożyczki lub udzieleniu gwarancji – łącznie jednemu podmiotowi lub jednostce zależnej od tego podmiotu, jeżeli łączna wartość istniejących poręczeń lub gwarancji jest znacząca**

W okresie 9 miesięcy zakończonym 30 września 2022 roku Spółka nie udzieliła poręczeń kredytów, pożyczek lub gwarancji spełniających kryterium wskazane w niniejszym punkcie.

#### **Transakcje z podmiotami powiązanymi**

W okresie 9 miesięcy zakończonym 30 września 2022 roku Spółka oraz jednostki zależne nie zawierały transakcji z podmiotami powiązanymi na warunkach innych niż rynkowe. Transakcje pomiędzy podmiotami powiązanymi odbywają się na warunkach równorzędnych z tymi, które obowiązują w transakcjach zawieranych na warunkach rynkowych. Transakcje z podmiotami powiązanymi zostały opisane w śródrocznym skróconym skonsolidowanym sprawozdaniu finansowym za okres 9 miesięcy zakończony 30 września 2022 roku w nocie 7.2 Transakcje z jednostkami powiązanymi.

**Inne informacje, które zdaniem Spółki są istotne dla oceny sytuacji kadrowej, majątkowej, finansowej, wyniku finansowego i ich zmian, oraz informacje, które są istotne dla oceny możliwości realizacji zobowiązań przez Grupę**

Wyniki operacyjne oraz finansowe Grupy wraz z opisem zdarzeń i czynników mających na nie znaczący wpływ, zostały zaprezentowane w rozdziale „Omówienie wyników finansowych i sytuacji majątkowej” niniejszego Raportu.

**4. ORGANY SPÓŁKI GRUPA PRACUJ S.A.****4.1 Rada nadzorcza**

Skład Rady Nadzorczej na dzień 30 września 2022 roku oraz na dzień sporządzenia niniejszego Raportu przedstawiał się następująco:

*Tabela 14 Skład Rady Nadzorczej Spółki*

<b>Imię i nazwisko</b>	<b>Funkcja</b>	<b>Data objęcia funkcji po raz pierwszy</b>
Maciej Noga	Przewodniczący Rady Nadzorczej	1 listopada 2018 roku
John Doran	Członek Rady Nadzorczej	14 sierpnia 2017 roku
Wojciech Stankiewicz	Niezależny Członek Rady Nadzorczej Członek Komitetu Audytu	7 listopada 2016 roku
Przemysław Budkowski	Niezależny Członek Rady Nadzorczej Członek Komitetu Audytu	1 czerwca 2020 roku
Agnieszka Słomka-Gołębiowska	Niezależny Członek Rady Nadzorczej Przewodnicząca Komitetu Audytu	11 sierpnia 2021 roku
Mirosław Stachowicz	Członek Rady Nadzorczej	29 października 2021 roku

Żaden z ww. członków Rady Nadzorczej nie prowadzi działalności konkurencyjnej wobec podmiotów z Grupy.

**4.2 Zarząd**

Skład Zarządu na dzień 30 września 2022 roku oraz na dzień sporządzenia niniejszego Raportu przedstawiał się następująco:

*Tabela 15 Skład Zarządu Spółki*

<b>Imię i nazwisko</b>	<b>Funkcja</b>	<b>Data objęcia funkcji raz pierwszy</b>
Przemysław Gacek	Prezes Zarządu	6 listopada 2015 roku
Gracjan Fiedorowicz	Członek Zarządu	6 listopada 2015 roku
Rafał Nachyna	Członek Zarządu	17 października 2016 roku



## 5. AKCJONARIAT

Aktualny stan akcjonariatu Spółki publikowany jest na internetowej stronie korporacyjnej Grupy Pracuj pod adresem <https://grupapracuj.pl/dla-inwestorow/akcje>.

Na dzień 30 września 2022 roku kapitał zakładowy Spółki wynosił 341.325.130,00 PLN (trzysta czterdzieści jeden milionów trzysta dwadzieścia pięć tysięcy sto trzydzieści) i dzielił się na 68.265.026 (sześćdziesiąt osiem milionów dwieście sześćdziesiąt pięć tysięcy dwadzieścia sześć) akcji, o wartości nominalnej 5,00 PLN (pięć złotych) każda, w tym:

- a) 48.686.990 (czterdzieści osiem milionów sześćset osiemdziesiąt sześć tysięcy dziewięćset dziewięćdziesiąt) akcji zwykłych na okaziciela serii A;
- b) 18.155.860 (osiemnaście milionów sto pięćdziesiąt pięć tysięcy osiemset sześćdziesiąt) akcji zwykłych na okaziciela serii B;
- c) 1.261.400 (jeden milion dwieście sześćdziesiąt jeden tysięcy czterysta) akcji zwykłych na okaziciela serii C;
- d) 160.776 (sto sześćdziesiąt tysięcy siedemset siedemdziesiąt sześć) akcji zwykłych na okaziciela serii D.

Na dzień 30 września 2022 roku ogólna liczba głosów w Spółce ze wszystkich akcji wynosiła 68.265.026. Na jedną akcję przypada jeden głos na Walnym Zgromadzeniu Akcjonariuszy.

Nie istnieją ograniczenia w wykonywaniu prawa głosu w Spółce inne niż wynikające z powszechnie obowiązujących przepisów prawa.

### **Akcjonariusze posiadający co najmniej 5% w ogólnej liczbie głosów**

Według najlepszej wiedzy Spółki, na dzień 30 września 2022 roku znaczącymi akcjonariuszami Grupa Pracuj S.A., posiadającymi co najmniej 5% ogólnej liczby głosów na Walnym Zgromadzeniu Spółki były następujące osoby i podmioty:

Akcjonariusz	30 września 2022		
	Liczba posiadanych akcji	Wartość nominalna akcji (PLN)	Udział %
Przemysław Gacek*	36 130 187	180 650 935	52,93%
TCV Luxco Perogie S.à r.l.	8 638 861	43 194 305	12,65%
Maciej Noga	5 799 227	28 996 135	8,50%
Pozostali	17 696 751	88 483 755	25,92%
<b>Razem</b>	<b>68 265 026</b>	<b>341 325 130</b>	<b>100,00%</b>

\* bezpośrednio i pośrednio poprzez Frascati Investments sp. z o.o., która jest kontrolowana przez Przemysława Gacka oraz uwzględniając akcje będące w posiadaniu osób, co do których istnieje domniemanie istnienia porozumienia, o którym mowa w art. 87 ust. 1 pkt 5 Ustawy o ofercie publicznej i warunkach wprowadzania instrumentów finansowych do zorganizowanego systemu obrotu oraz o spółkach publicznych.

**Grupa Kapitałowa Grupa Pracuj S.A.**

Sprawozdanie Zarządu z działalności spółki Grupa Pracuj S.A. i Grupy Kapitałowej Grupa Pracuj S.A. za okres 9 miesięcy zakończony 30 września 2022 roku

Kwoty w tysiącach złotych, o ile nie podano inaczej

**Stan posiadanych akcji przez osoby zarządzające i nadzorujące**

Na dzień 30 września 2022 roku stan posiadania akcji Spółki przez osoby zarządzające i nadzorujące przedstawiał się następująco:

Osoby zarządzające	30 września 2022		
	Liczba posiadanych akcji	Wartość nominalna akcji (PLN)	Udział %
Przemysław Gacek*	36 130 187	180 650 935	52,93%
Gracjan Fiedorowicz	522 910	2 614 550	0,77%
Rafał Nachyna	490 640	2 453 200	0,72%
<b>Razem</b>	<b>37 143 737</b>	<b>185 718 685</b>	<b>54,42%</b>

\* bezpośrednio i pośrednio poprzez Frascati Investments sp. z o.o., która jest kontrolowana przez Przemysława Gacka oraz uwzględniając akcje będące w posiadaniu osób, co do których istnieje domniemanie istnienia porozumienia, o którym mowa w art. 87 ust. 1 pkt 5 Ustawy o ofercie publicznej i warunkach wprowadzania instrumentów finansowych do zorganizowanego systemu obrotu oraz o spółkach publicznych.

Osoby nadzorujące	30 września 2022		
	Liczba posiadanych akcji	Wartość nominalna akcji (PLN)	Udział %
Maciej Noga	5 799 227	28 996 135	8,50
Mirosław Stachowicz	112 066	560 330	0,16
<b>Razem</b>	<b>5 911 293</b>	<b>29 556 465</b>	<b>8,66</b>

**Zmiany w stanie posiadania akcji przez osoby zarządzające i nadzorujące w raportowanym okresie**

Osoby zarządzające	Liczba posiadanych akcji w dniu 30 września 2022	Zmiana	Liczba posiadanych akcji w dniu 31 grudnia 2021
Przemysław Gacek*	36 130 187	-	36 130 187
Gracjan Fiedorowicz	522 910	-	522 910
Rafał Nachyna	490 640	-	490 640
Maciej Noga	5 799 227	-	5 799 227
Mirosław Stachowicz	112 066	3 336	108 730

**Informacja o umowach dotyczących zmian w strukturze akcjonariatu**

W Spółce w 2022 roku funkcjonowały następujące programy akcji pracowniczych:

- **Program Motywacyjny 1**

Nadzwyczajne Walne Zgromadzenie Spółki w dniu 29 października 2021 roku podjęło uchwałę ustanawiającą program motywacyjny nr 1 („Program Motywacyjny 1”) dla członków Zarządu i Rady Nadzorczej oraz kluczowych pracowników (osób zatrudnionych na podstawie umowy o pracę lub umowy zlecenia, niezależnie od prawa właściwego rządzącego umową) Grupy. Dwa główne cele Programu Motywacyjnego 1 to: osiągnięcie długoterminowych celów biznesowych Spółki oraz utrzymanie stosunku zatrudnienia z pracownikami, którzy mają kluczowy wpływ na kształtowanie i realizację strategii Spółki. Program Motywacyjny 1 będzie realizowany w latach 2022-2024.

Szczegółowy opis programu został przedstawiony w notce Zobowiązania wobec pracowników w śródrocznym skróconym skonsolidowanym sprawozdaniu finansowym za okres 9 miesięcy zakończony 30 września 2022 roku (nota 6.9).

• **Program Motywacyjny 2 i 3**

Nadzwyczajne Walne Zgromadzenie Spółki w dniu 29 października 2021 roku przyjęło uchwały ustanawiające regulaminy programu motywacyjnego nr 2 i 3 (każdy osobno jako „Program Motywacyjny 2” oraz „Program Motywacyjny 3”, łącznie „Programy Motywacyjny 2 i 3”). Dwa główne cele Programów Motywacyjnych 2 i 3 to:

- osiągnięcie długoterminowych celów biznesowych Spółki;
- utrzymanie stosunku zatrudnienia z pracownikami, którzy mają kluczowy wpływ na kształtowanie i realizację strategii Spółki.

Programy Motywacyjne 2 i 3 były oparte na akcjach wyemitowanych na mocy upoważnienia przyznanego Zarządowi do podwyższenia kapitału zakładowego w ramach kapitału docelowego na mocy Uchwały nr 5 Nadzwyczajnego Walnego Zgromadzenia Spółki z dnia 22 października 2021 roku, z możliwością wyłączenia prawa poboru za zgodą Rady Nadzorczej.

Program Motywacyjny 2 przeznaczony był dla pracowników (osób zatrudnionych na podstawie umowy o pracę lub umowy zlecenia (niezależnie od prawa właściwego rządzącego umową)) Grupy, członków Zarządu oraz Rady Nadzorczej Spółki.

Program Motywacyjny 3 przeznaczony był dla współpracowników Grupy (osób prowadzących działalność gospodarczą, które świadczą na rzecz Grupy usługi na podstawie oddzielnej umowy o świadczenie usług (niezależnie od prawa właściwego rządzącego umową)).

Szczegółowy opis programu został przedstawiony w notcie Zobowiązania wobec pracowników w śródrocznym skróconym skonsolidowanym sprawozdaniu finansowym za okres 9 miesięcy zakończony 30 września 2022 roku (nota 6.9).

**Notowania na GPW**

Akcje Grupa Pracuj S.A. notowane są na Giełdzie Papierów Wartościowych w Warszawie od 9 grudnia 2021 roku. Akcje Spółki notowane są na rynku głównym GPW w systemie notowań ciągłych pod oznaczeniem „GPP”.

Akcje Grupa Pracuj S.A. wchodzą w skład następujących indeksów:

- WIG;
- mWIG40
- WIG-Poland;
- WIG-MEDIA;
- InvestorMS.



**Śródroczne skrócone skonsolidowane  
sprawozdanie finansowe  
Grupy Kapitałowej Grupa Pracuj S.A.  
za okres 9 miesięcy  
zakończony 30 września 2022 rok**



## ŚRÓDROCZNE SKRÓCONE SKONSOLIDOWANE SPRAWOZDANIE Z CAŁKOWITYCH DOCHODÓW

DZIAŁALNOŚĆ KONTYNUOWANA	Nota	9 miesięcy zakończonych 30 września 2022 (niebadane)	9 miesięcy zakończonych 30 września 2021 (niebadane)	3 miesiące zakończone 30 września 2022 (niebadane)	3 miesiące zakończone 30 września 2021 (niebadane)
<b>Przychody z umów z klientami</b>	<b>2.2</b>	<b>463 751</b>	<b>343 848</b>	<b>183 460</b>	<b>126 254</b>
Amortyzacja		(14 378)	(8 838)	(8 146)	(2 918)
Koszty usług marketingowych		(38 422)	(30 188)	(14 480)	(12 853)
Koszty usług korzystania z oprogramowania		(5 995)	(4 276)	(2 198)	(1 137)
Pozostałe usługi obce		(49 226)	(16 323)	(30 595)	(8 677)
Koszty świadczeń pracowniczych	7.4	(137 722)	(105 760)	(50 810)	(32 780)
Pozostałe koszty		(5 124)	(3 597)	(2 887)	(1 187)
Inne przychody operacyjne	2.3	1 222	812	505	248
Inne koszty operacyjne	2.3	(2 590)	(292)	(441)	(110)
Oczekiwane straty kredytowe		(929)	364	117	49
<b>Zysk z działalności operacyjnej</b>		<b>210 587</b>	<b>175 750</b>	<b>74 525</b>	<b>66 889</b>
Przychody finansowe	2.4	7 330	88 046	4 381	916
Koszty finansowe	2.4	(16 694)	(1 247)	(10 603)	(562)
<b>Przychody / (koszty) finansowe netto</b>		<b>(9 364)</b>	<b>86 799</b>	<b>(6 222)</b>	<b>354</b>
Udział w wyniku finansowym jednostek wycenianych metodą praw własności	6.5	(546)	5 285	(405)	2 018
<b>Zysk przed opodatkowaniem</b>		<b>200 677</b>	<b>267 834</b>	<b>67 898</b>	<b>69 261</b>
Podatek dochodowy	3.1	(45 845)	(55 217)	(15 277)	(14 715)
<b>Zysk netto z działalności kontynuowanej</b>		<b>154 832</b>	<b>212 617</b>	<b>52 621</b>	<b>54 546</b>
<b>Zysk netto</b>		<b>154 832</b>	<b>212 617</b>	<b>52 621</b>	<b>54 546</b>

INNE CAŁKOWITE DOCHODY	Nota	9 miesięcy zakończonych 30 września 2022 (niebadane)	9 miesięcy zakończonych 30 września 2021 (niebadane)	3 miesiące zakończone 30 września 2022 (niebadane)	3 miesiące zakończone 30 września 2021 (niebadane)
<b>Podlegające reklasyfikacji do wyniku finansowego</b>		<b>22 231</b>	<b>(359)</b>	<b>23 997</b>	<b>(380)</b>
Różnice kursowe z przeliczenia jednostek działających zagranicą		22 231	(359)	23 997	(380)
<b>Razem inne całkowite dochody</b>		<b>22 231</b>	<b>(359)</b>	<b>23 997</b>	<b>(380)</b>
<b>CAŁKOWITE DOCHODY OGÓŁEM</b>		<b>177 063</b>	<b>212 258</b>	<b>76 618</b>	<b>54 166</b>

**Grupa Kapitałowa Grupa Pracuj S.A.**

Śródroczne skrócone skonsolidowane sprawozdanie finansowe Grupy Kapitałowej Grupa Pracuj S.A. za okres 9 miesięcy zakończony 30 września 2022 roku

Kwoty w tysiącach złotych, o ile nie podano inaczej

	Nota	9 miesięcy zakończonych 30 września 2022 (niebadane)	9 miesięcy zakończonych 30 września 2021 (niebadane)	3 miesiące zakończone 30 września 2022 (niebadane)	3 miesiące zakończone 30 września 2021 (niebadane)
<b>Zysk netto przypadający na:</b>					
Właściciele Jednostki Dominującej		157 651	210 739	53 145	53 431
Udziały niekontrolujące		(2 819)	1 878	(524)	1 115
		<b>154 832</b>	<b>212 617</b>	<b>52 621</b>	<b>54 546</b>
<b>Całkowite dochody ogółem przypadające na:</b>					
Właściciele Jednostki Dominującej		179 800	210 380	77 060	53 050
Udziały niekontrolujące		(2 737)	1 878	(442)	1 115
		<b>177 063</b>	<b>212 258</b>	<b>76 618</b>	<b>54 165</b>
<b>Zysk podstawowy na akcję (PLN) - działalność kontynuowana</b>	7.1	<b>2,31</b>	<b>3,15</b>	<b>0,78</b>	<b>0,80</b>
<b>Zysk rozwodniony na akcję (PLN) - działalność kontynuowana</b>	7.1	<b>2,30</b>	<b>3,14</b>	<b>0,77</b>	<b>0,80</b>



## ŚRÓDROCZNE SKRÓCONE SKONSOLIDOWANE SPRAWOZDANIE Z SYTUACJI FINANSOWEJ

AKTYWA	Nota	30 września 2022 (niebadane)	31 grudnia 2021
Wartości niematerialne	6.1	30 477	6 176
Rzeczowe aktywa trwałe	6.2	12 977	9 910
Aktywa z tytułu prawa do użytkowania	6.3	19 031	20 854
Wartość firmy	6.4	551 471	-
Inwestycje wyceniane metodą praw własności	6.5	27 708	32 484
Pozostałe aktywa finansowe	5.2	132 361	127 229
Pozostałe aktywa niefinansowe	6.7	969	227
Aktywa z tytułu odroczonego podatku dochodowego	3.1	52 475	30 391
<b>Aktywa trwałe</b>		<b>827 469</b>	<b>227 271</b>
Zapasy	6.6	3 967	-
Należności handlowe	5.4	69 828	55 739
Pozostałe aktywa finansowe	5.2	9 320	25 060
Pozostałe aktywa niefinansowe	6.7	35 173	6 799
Środki pieniężne i ich ekwiwalenty	4.4	84 508	184 836
<b>Aktywa obrotowe</b>		<b>202 796</b>	<b>272 434</b>
<b>Aktywa razem</b>		<b>1 030 265</b>	<b>499 705</b>
<b>KAPITAŁ WŁASNY I ZOBOWIĄZANIA</b>			
	Nota	30 września 2022 (niebadane)	31 grudnia 2021
Kapitał podstawowy	4.2	341 325	340 521
Kapitał zapasowy		238 247	108 516
Fundusz celowy na zakup akcji własnych		1 080	1 080
Programy płatności w formie akcji	6.9	42 111	29 256
Pozostałe kapitały rezerwowe		(14 521)	(15 792)
Różnice kursowe z przeliczenia		22 137	(94)
Rozliczenie połączenia		(586 707)	(586 707)
Zyski / (Straty) zatrzymane		263 759	372 365
<b>Kapitał własny przypisany właścicielom Jednostki Dominującej</b>		<b>307 431</b>	<b>249 145</b>
<b>Kapitał udziałowców niekontrolujących</b>		<b>7</b>	<b>12</b>
<b>Kapitał własny razem</b>		<b>307 438</b>	<b>249 157</b>
Kredyty	4.3	318 908	-
Zobowiązania z tytułu leasingu	4.3	13 335	17 135
Pozostałe zobowiązania finansowe	5.3	9 396	13 481
Zobowiązania wobec pracowników	6.9	1 451	1 451
Zobowiązania z tytułu odroczonego podatku dochodowego	3.1	19 145	19 145
<b>Zobowiązania długoterminowe</b>		<b>362 235</b>	<b>51 212</b>
Kredyty	4.3	63 396	-
Zobowiązania z tytułu leasingu	4.3	12 685	9 191
Zobowiązania wobec pracowników	6.9	19 589	14 860
Zobowiązania handlowe	5.4	34 722	15 770
Pozostałe zobowiązania niefinansowe	6.8	21 477	15 999
Pozostałe zobowiązania finansowe	5.3	2 590	7 097
Zobowiązania z tytułu bieżącego podatku dochodowego	3.1	5 765	5 197
Zobowiązania z tytułu umów	2.2	200 368	131 222
<b>Zobowiązania krótkoterminowe</b>		<b>360 592</b>	<b>199 336</b>
<b>Zobowiązania razem</b>		<b>722 827</b>	<b>250 548</b>
<b>Kapitał własny i zobowiązania razem</b>		<b>1 030 265</b>	<b>499 705</b>

## ŚRÓDROCZNE SKRÓCONE SKONSOLIDOWANE SPRAWOZDANIE Z PRZEPŁYWÓW PIENIĘŻNYCH

	Nota	9 miesięcy zakończonych 30 września 2022 (niebadane)	9 miesięcy zakończonych 30 września 2021 (niebadane)
<b>Przepływy pieniężne z działalności operacyjnej</b>			
Zysk przed opodatkowaniem		200 677	267 834
<b>Korekty:</b>			
Udział w (zysku) / stracie jednostek wycenianych metodą praw własności		546	(5 285)
Amortyzacja		14 378	8 838
(Zysk) / Strata z tytułu różnic kursowych		1 813	(1 313)
(Zysk) / Strata z tytułu odsetek		9 653	855
(Zysk) / Strata z działalności inwestycyjnej		(2 032)	(85 562)
Odpis aktualizujący wartość udziałów wycenianych metodą praw własności		4 230	-
Wycena programu płatności w formie akcji rozliczanych w instrumentach kapitałowych		12 855	11 317
Podatek dochodowy zapłacony		(49 532)	(36 334)
<b>Zmiany w kapitale obrotowym:</b>			
Zobowiązania wobec pracowników	6.9	(22 803)	(2 860)
Zmiana stanu zapasów	6.6	15 428	-
Należności handlowe	5.4	6 847	(16 982)
Pozostałe aktywa niefinansowe	6.7	(8 521)	(1 500)
Zobowiązania handlowe	5.4	(10 747)	1 246
Pozostałe zobowiązania niefinansowe	6.8	(7 517)	4 818
Zobowiązania z tytułu umów		21 209	8 274
Pozostałe korekty		(337)	115
<b>Przepływy pieniężne netto z działalności operacyjnej</b>		<b>186 147</b>	<b>153 461</b>
<b>Przepływy pieniężne z działalności inwestycyjnej</b>			
Wydatki z tytułu nabycia jednostek zależnych pomniejszone o środki pieniężne i ich ekwiwalenty w nabytych jednostkach zależnych		(514 047)	-
Nabycie aktywów finansowych		(56 053)	(71 768)
Wpływy ze zbycia aktywów finansowych		65 000	52 163
Otrzymane dywidendy		-	6 619
Wpływy z tytułu sprzedaży rzeczowych aktywów trwałych oraz wartości niematerialnych		224	341
Nabycie rzeczowych aktywów trwałych oraz wartości niematerialnych		(10 541)	(5 955)
<b>Przepływy pieniężne netto z działalności inwestycyjnej</b>		<b>(515 417)</b>	<b>(18 600)</b>
<b>Przepływy pieniężne z działalności finansowej</b>			
Dywidendy zapłacone	4.2	(136 530)	(82 879)
Nabycie udziałów własnych		-	(7 796)
Wpływy netto na poczet wydania akcji	4.2	804	6 307
Wpływy z tytułu kredytów	4.3	400 000	-
Wydatki na spłatę kredytów	4.3	(16 000)	(29 181)
Płatności zobowiązań z tytułu leasingu	4.3	(8 048)	(5 996)
Odsetki zapłacone	4.3	(9 349)	(968)
Provizje zapłacone z tytułu otrzymanych kredytów	4.3	(2 000)	-
<b>Przepływy pieniężne netto z działalności finansowej</b>		<b>228 877</b>	<b>(120 513)</b>
<b>Przepływy pieniężne netto razem</b>		<b>(100 393)</b>	<b>14 348</b>
<b>Środki pieniężne i ich ekwiwalenty na początek okresu</b>			
		184 836	135 227
Różnice kursowe od środków pieniężnych i ich ekwiwalentów		65	350
<b>Środki pieniężne i ich ekwiwalenty na koniec okresu</b>			
		84 508	149 925
<b>Stan środków pieniężnych wykazane w sprawozdaniu z sytuacji finansowej</b>	4.4	<b>84 508</b>	<b>149 925</b>

**Grupa Kapitałowa Grupa Pracuj S.A.**

Śródroczne skrócone skonsolidowane sprawozdanie finansowe Grupy Kapitałowej Grupa Pracuj S.A. za okres 9 miesięcy zakończony 30 września 2022 roku

Kwoty w tysiącach złotych, o ile nie podano inaczej

**ŚRÓDROCZNE SKRÓCONE SKONSOLIDOWANE SPRAWOZDANIE ZE ZMIAN W KAPITALE WŁASNYM**

	Kapitał podstawowy	Kapitał zapasowy	Fundusz celowy na zakup akcji własnych	Programy płatności w formie akcji	Pozostałe kapitały rezerwowe	Różnice kursowe z przeliczenia	Rozliczenie połączenia	Zyski / (straty) zatrzymane	Kapitał własny przypisany udziałowcom Jednostki Dominującej	Kapitał udziałowców niekontrolujących	Kapitał własny razem
<b>1 stycznia 2022</b>	<b>340 521</b>	<b>108 516</b>	<b>1 080</b>	<b>29 256</b>	<b>(15 792)</b>	<b>(94)</b>	<b>(586 707)</b>	<b>372 365</b>	<b>249 145</b>	<b>12</b>	<b>249 157</b>
Zysk / (strata) netto za okres	-	-	-	-	-	-	-	157 651	157 651	(2 819)	155 132
Inne całkowite dochody za okres	-	-	-	-	-	22 231	-	-	22 231	-	22 231
<b>Całkowite dochody ogółem za okres</b>	<b>-</b>	<b>-</b>	<b>-</b>	<b>-</b>	<b>-</b>	<b>22 231</b>	<b>-</b>	<b>157 651</b>	<b>179 883</b>	<b>(2 819)</b>	<b>177 064</b>
Podwyższenie kapitału podstawowego	804	-	-	-	-	-	-	-	804	-	804
Płatności w formie akcji	-	-	-	12 855	-	-	-	-	12 856	-	12 855
Podział wyniku finansowego	-	129 731	-	-	-	-	-	(129 731)	-	-	-
Wycena opcji put	-	-	-	-	1 271	-	-	-	1 271	2 814	4 085
Dywidendy	-	-	-	-	-	-	-	(136 530)	(136 530)	-	(136 530)
<b>Transakcje z właścicielami</b>	<b>804</b>	<b>129 731</b>	<b>-</b>	<b>12 855</b>	<b>1 271</b>	<b>-</b>	<b>-</b>	<b>(266 259)</b>	<b>(121 597)</b>	<b>2 814</b>	<b>(118 783)</b>
<b>30 września 2022 (niebadane)</b>	<b>341 325</b>	<b>238 247</b>	<b>1 080</b>	<b>42 111</b>	<b>(14 521)</b>	<b>22 137</b>	<b>(586 707)</b>	<b>263 759</b>	<b>307 431</b>	<b>7</b>	<b>307 438</b>

**Grupa Kapitałowa Grupa Pracuj S.A.**

Śródroczne skrócone skonsolidowane sprawozdanie finansowe Grupy Kapitałowej Grupa Pracuj S.A. za okres 9 miesięcy zakończony 30 września 2022 roku

Kwoty w tysiącach złotych, o ile nie podano inaczej

	Kapitał podstawowy	Kapitał zapasowy	Fundusz celowy na zakup akcji własnych	Programy płatności w formie akcji	Pozostałe kapitały rezerwowe	Różnice kursowe z przeliczenia	Rozliczenie połączenia	Zyski / (straty) zatrzymane	Kapitał własny przypisany udziałowcom Jednostki Dominującej	Kapitał udziałowców niekontrolujących	Kapitał własny razem
<b>1 stycznia 2021</b>	<b>334 867</b>	<b>107 247</b>	<b>2 960</b>	<b>16 685</b>	<b>37 812</b>	<b>488</b>	<b>(586 707)</b>	<b>189 839</b>	<b>103 191</b>	<b>(216)</b>	<b>102 975</b>
Zysk / (strata) netto za okres	-	-	-	-	-	-	-	210 739	210 739	1 878	212 617
Inne całkowite dochody za okres	-	-	-	-	-	(359)	-	-	(359)	-	(359)
<b>Całkowite dochody ogółem za okres</b>	<b>-</b>	<b>-</b>	<b>-</b>	<b>-</b>	<b>-</b>	<b>(359)</b>	<b>-</b>	<b>210 739</b>	<b>210 380</b>	<b>1 878</b>	<b>212 258</b>
Nabycie akcji własnych	-	-	(7 796)	-	-	-	-	-	(7 796)	-	(7 796)
Podział wyniku finansowego	-	-	6 532	-	-	-	-	(6 532)	-	-	-
Płatności w formie akcji	-	-	-	11 317	-	-	-	-	11 317	-	11 317
Przeniesienie kapitału rezerwowego na zapasowy	-	1 269	(1 269)	-	-	-	-	-	-	-	-
Wycena opcji put	-	-	-	-	(14 921)	-	-	-	(14 921)	1 440	(13 481)
Dywidendy	-	-	-	-	(38 040)	-	-	(65 634)	(103 674)	(3 114)	(106 788)
Kapitał niezarejestrowany	-	-	-	-	6 307	-	-	-	6 307	-	6 307
<b>Transakcje z właścicielami</b>	<b>-</b>	<b>1 269</b>	<b>(2 533)</b>	<b>11 317</b>	<b>(46 654)</b>	<b>-</b>	<b>-</b>	<b>(72 166)</b>	<b>(108 767)</b>	<b>(1 674)</b>	<b>(110 441)</b>
<b>30 września 2021 (niebadane)</b>	<b>334 867</b>	<b>108 516</b>	<b>427</b>	<b>28 002</b>	<b>(8 842)</b>	<b>129</b>	<b>(586 707)</b>	<b>328 412</b>	<b>204 804</b>	<b>(12)</b>	<b>204 792</b>

---

## 1. INFORMACJE OGÓLNE

---

### 1.1 Informacje ogólne o Jednostce Dominującej

---

<b>Nazwa</b>	Grupa Pracuj spółka akcyjna
<b>Siedziba</b>	ul. Prosta 68, 00-838 Warszawa
<b>Rejestracja</b>	Sąd Rejonowy dla m. st. Warszawy w Warszawie, XIII Wydział Gospodarczy Krajowego Rejestru Sądowego
<b>KRS</b>	0000913770
<b>NIP</b>	527-27-49-631

Grupa Pracuj spółka akcyjna (dalej „Grupa Pracuj S.A.”, „Jednostka Dominująca” lub „Spółka”) jest jednostką dominującą Grupy Kapitałowej Grupa Pracuj S.A. (dalej „Grupa”).

W dniu 2 sierpnia 2021 roku nastąpiła zmiana formy prawnej Spółki i jej przekształcenie w spółkę akcyjną ze spółki z ograniczoną odpowiedzialnością.

Grupa Pracuj jest wiodącą platformą technologiczną w branży HR z regionu Europy Środkowo-Wschodniej, opartą o internetowe serwisy z ogłoszeniami o pracę, która świadczy usługi wsparcia różnych podmiotów w zakresie rekrutacji, utrzymania i rozwoju pracowników. Grupa ułatwia użytkownikom jej serwisów znalezienie odpowiedniego zatrudnienia umożliwiającego pełne wykorzystanie ich potencjału oraz tworzy światowej klasy technologie, które kształtują przyszłość rynku HR. Marki należące do Grupy tworzą zaawansowany cyfrowy ekosystem dla branży HR, spośród których najważniejsze to Pracuj.pl, Robota.ua, eRecruiter i softgarden.

---

### 1.2 Skład Zarządu i Rady Nadzorczej Jednostki Dominującej

---

Na dzień 30 września 2022 roku oraz na dzień zatwierdzenia niniejszego śródrocznego skróconego skonsolidowanego sprawozdania finansowego skład Zarządu Spółki przedstawiał się następująco:

Przemysław Gacek - Prezes Zarządu,  
Gracjan Fiedorowicz - Członek Zarządu,  
Rafał Nachyna - Członek Zarządu.

Do dnia zatwierdzenia niniejszego śródrocznego skróconego skonsolidowanego sprawozdania finansowego nie było żadnych zmian w składzie Zarządu Spółki.

Na dzień 30 września 2022 roku oraz na dzień zatwierdzenia niniejszego śródrocznego skróconego skonsolidowanego sprawozdania finansowego w skład Rady Nadzorczej Spółki wchodziłi:

Maciej Noga - Przewodniczący Rady Nadzorczej,  
Wojciech Stankiewicz - Członek Rady Nadzorczej,  
John Doran - Członek Rady Nadzorczej,  
Przemysław Budkowski - Członek Rady Nadzorczej,  
Agnieszka Słomka-Gołębiowska - Członek Rady Nadzorczej,  
Mirosław Stachowicz - Członek Rady Nadzorczej.

### **1.3 Skład Grupy i zasady konsolidacji**

---

Grupa składa się z Jednostki Dominującej, tj. Grupy Pracuj S.A. oraz jej jednostek zależnych.

Śródroczne skrócone skonsolidowane sprawozdanie finansowe Grupy obejmuje informacje finansowe Jednostki Dominującej oraz jej wszystkich jednostek zależnych. Dane jednostek zależnych ujmowane są w oparciu o metodę konsolidacji pełnej.

Ponadto Grupa posiada udziały w jednostkach stowarzyszonych, które wyceniane są przy zastosowaniu metody praw własności.

Sprawozdania finansowe wszystkich jednostek zależnych i stowarzyszonych zostały sporządzone za te same okresy sprawozdawcze, co sprawozdania Jednostki Dominującej, przy zastosowaniu spójnych zasad rachunkowości.

Na dzień 30 września 2022 roku oraz 31 grudnia 2021 roku udział w ogólnej liczbie głosów posiadanych przez Grupę w podmiotach zależnych jest równy udziałowi Grupy w kapitałach tych jednostek.

#### **Zmiany w strukturze Grupy**

W dniu 14 czerwca 2022 roku Grupa Pracuj S.A. zawarła ze spółką Eden Investment S.à r.l. (spółką kontrolowaną przez alternatywną firmę inwestycyjną Investcorp) i spółką Stefan Schüffler Beteiligungs UG (haftungsbeschränkt) umowę nabycia udziałów w ilości 25.000, reprezentujących 100% kapitału zakładowego w spółce Spoonbill Holding GmbH oraz pośrednio 100% udziałów w spółkach Spoonbill GmbH, softgarden e-recruiting GmbH i absence.io GmbH. Zamknięcie transakcji, w tym zapłata ostatecznej łącznej ceny sprzedaży wynoszącej 552.488.195,69 PLN (117.602.664,00 EUR) oraz przejście tytułu prawnego do nabywanych udziałów na Spółkę, strony potwierdziły podpisaniem stosownego protokołu w dniu 24 czerwca 2022 roku (nota 6.4).

Poniższa tabela przedstawia wykaz jednostek zależnych i stowarzyszonych Grupy.



**Grupa Kapitałowa Grupa Pracuj S.A.**

Śródroczne skrócone skonsolidowane sprawozdanie finansowe Grupy Kapitałowej Grupa Pracuj S.A. za okres 9 miesięcy zakończony 30 września 2022 roku

Kwoty w tysiącach złotych, o ile nie podano inaczej

Spółka	Siedziba	Przedmiot działalności	Udział w kapitale podstawowym	
			30 września 2022 (niebadane)	31 grudnia 2021
<b>Jednostki zależne bezpośrednio i pośrednio</b>				
Robota International TOV	Ukraina	usługi reklamowe	67%	67%
eRecruitment Solutions sp. z o.o.	Polska	usługi informatyczne	100%	100%
eRecruitment Solutions Ukraine TOV	Ukraina	działalność związana z bazami danych	100%	100%
HumanWay sp. z o.o. w likwidacji	Polska	usługi informatyczne	100%	100%
BinarJobs sp. z o.o.	Polska	usługi reklamowe	100%	100%
Snowless Global Ltd	Cypr	usługi związane z udzielaniem licencji	67%	67%
Spoonbill Holding GmbH	Niemcy	działalność holdingów z wyłączeniem holdingów finansowych	100%	-
Spoonbill GmbH	Niemcy	działalność holdingów z wyłączeniem holdingów finansowych	100%	-
softgarden e-recruiting GmbH	Niemcy	usługi informatyczne	100%	-
absence.io GmbH	Niemcy	usługi informatyczne	100%	-
<b>Jednostki stowarzyszone</b>				
Epicode sp. z o.o.	Polska	usługi informatyczne	35%	35%
Resolutio sp. z o.o.	Polska	usługi doradztwa w zakresie zarządzania HR	34%	34%
Video Recruiting Solutions s.r.o., v likvidaci	Czechy	usługi informatyczne	30%	30%
Work Ukraine TOV	Ukraina	usługi reklamowe	33%	33%
WorkIP Ltd	Cypr	usługi związane z udzielaniem licencji	33%	33%
Coders Lab sp. z o.o.	Polska	usługi szkoleniowe	22%	22%
Fitqbe sp. o.o.	Polska	usługi informatyczne	35%	35%

#### **1.4 Podstawa sporządzenia niniejszego śródrocznego skróconego skonsolidowanego sprawozdania finansowego**

---

Niniejsze śródroczne skrócone skonsolidowane sprawozdanie finansowe zostało sporządzone zgodnie z Międzynarodowym Standardem Rachunkowości nr 34 „Śródroczna Sprawozdawczość Finansowa” zatwierdzonym przez Unię Europejską („MSR 34”). Śródroczne skrócone skonsolidowane sprawozdanie finansowe nie obejmuje wszystkich informacji oraz ujawnień wymaganych w rocznym sprawozdaniu finansowym i należy je czytać łącznie ze skonsolidowanym sprawozdaniem finansowym Grupy za rok zakończony 31 grudnia 2021 roku zatwierdzonym do publikacji w dniu 21 kwietnia 2022 roku.

Zasady rachunkowości zastosowane do sporządzenia niniejszego śródrocznego skróconego skonsolidowanego sprawozdania finansowego są spójne z tymi, które zastosowano przy sporządzaniu rocznego skonsolidowanego sprawozdania finansowego Grupy za rok zakończony dnia 31 grudnia 2021 roku.

Śródroczne skrócone skonsolidowane sprawozdanie finansowe zostało sporządzone w oparciu o zasadę kosztu historycznego, za wyjątkiem inwestycji w instrumenty kapitałowe wyceniane w wartości godziwej przez wynik finansowy oraz instrumentów pochodnych i zobowiązania z tytułu opcji put.

Zarząd Jednostki Dominującej oświadcza, że wedle jego najlepszej oceny, niniejsze śródroczne skrócone skonsolidowane sprawozdanie finansowe Grupy zostało sporządzone zgodnie z obowiązującymi zasadami rachunkowości oraz odzwierciedlają w sposób prawdziwy, rzetelny i jasny sytuację majątkową i finansową Grupy.

Niniejsze śródroczne skrócone skonsolidowane sprawozdanie finansowe zostało sporządzone przy założeniu kontynuowania działalności gospodarczej przez Grupę przez okres nie krótszy niż 12 miesięcy od dnia 30 września 2022 roku. Na dzień sporządzenia niniejszego śródrocznego skróconego skonsolidowanego sprawozdania finansowego Zarząd Jednostki Dominującej nie stwierdza istnienia faktów i okoliczności wskazujących na zagrożenie kontynuowania działalności przez Grupę. Wpływ konfliktu zbrojnego na terenie Ukrainy na działalność Grupy został przeanalizowany i szczegółowo opisany w nocie 7.7.

Dane za okres 3 miesięcy zakończony 30 września 2022 roku wyliczone zostały jako różnica pomiędzy danymi narastająco za okres zakończony 30 września 2022 roku oraz danymi zaprezentowanymi w śródrocznym skróconym skonsolidowanym sprawozdaniu finansowym Grupy Kapitałowej Grupa Pracuj S.A. za okres 6 miesięcy zakończony 30 czerwca 2022 roku podanymi do publicznej wiadomości 27 września 2022 roku.

Zakres skonsolidowanego raportu kwartalnego jest zgodny z wymaganiami wynikającymi z Rozporządzenia Ministra Finansów z dnia 29 marca 2018 roku w sprawie informacji bieżących i okresowych przekazywanych przez emitentów papierów wartościowych oraz warunków uznawania za równoważne informacji wymaganych przepisami prawa państwa niebędącego państwem członkowskim (tekst jednolity: Dz. U. 2019 r. poz. 757) i obejmuje okres sprawozdawczy od 1 stycznia do 30 września 2022 roku i okres porównawczy od 1 stycznia do 30 września 2021 roku odpowiednio dla śródrocznego skróconego sprawozdania z całkowitych dochodów i śródrocznego skróconego sprawozdania z przepływów pieniężnych oraz dane bilansowe na dzień 30 września 2022 roku oraz dane bilansowe na dzień 31 grudnia 2021 roku.

## 1.5 Ważne szacunki i osądy

Sporządzenie sprawozdania zgodnie z MSSF wymaga zastosowania istotnych szacunków księgowych. Oszacowania i założenia poddaje się nieustannej weryfikacji na podstawie dotychczasowych doświadczeń oraz innych czynników, w tym przewidywań co do przyszłych zdarzeń, które w danej sytuacji wydają się zasadne. Grupa dokonuje oszacowań i przyjmuje założenia dotyczące przyszłości. Uzyskane w ten sposób oszacowania księgowe z definicji rzadko będą pokrywać się z faktycznymi rezultatami. Oszacowania i założenia, które niosą za sobą znaczące ryzyko konieczności wprowadzenia istotnej korekty wartości sprawozdawczych aktywów i zobowiązań w trakcie kolejnego roku obrotowego, omówiono w poszczególnych notach objaśniających do śródrocznego skróconego skonsolidowanego sprawozdania finansowego.

W okresie 9 miesięcy zakończonym 30 września 2022 roku nie wystąpiły istotne zmiany w sposobie dokonywania szacunków.

Oszacowania i założenia, które niosą za sobą znaczące ryzyko konieczności wprowadzenia istotnej korekty wartości sprawozdawczych aktywów i zobowiązań w trakcie kolejnego roku obrotowego, omówiono w poszczególnych notach objaśniających do śródrocznego skróconego skonsolidowanego sprawozdania finansowego.

Pozycje sprawozdania, których dotyczą ważne szacunki i osądy	Nota
Przychody z umów z klientami	2.2
Aktywa z tytułu odroczonego podatku dochodowego	3.1
Zobowiązania/należności z tytułu podatków	3.1
Zobowiązania z tytułu leasingu	4.3
Aktywa finansowe wyceniane w zamortyzowanym koszcie	5.1
Należności handlowe	5.1
Udziały nienotowane na aktywnych rynkach	5.2
Inwestycje wyceniane metodą praw własności	6.5
Zobowiązania wobec pracowników	6.9
Płatności w formie akcji	6.9

## 1.6 Waluta funkcjonalna i transakcje w walutach obcych

### Waluta funkcjonalna i waluta prezentacji

Sprawozdania finansowe poszczególnych jednostek Grupy sporządzane są w walucie podstawowego środowiska gospodarczego, w którym dana jednostka prowadzi działalność, tj. w ich walucie funkcjonalnej.

Walutą funkcjonalną Jednostki Dominującej i kilku jednostek z Grupy (poza wymienionymi niżej jednostkami zagranicznymi) oraz walutą prezentacji niniejszego śródrocznego skróconego skonsolidowanego sprawozdania finansowego jest złoty polski (PLN).

Pozycje śródrocznego skróconego skonsolidowanego sprawozdania finansowego prezentowane są w zaokrągleniu do pełnych tysięcy złotych, o ile nie wskazano inaczej.

Jednostkami zagranicznymi Grupy, których waluta funkcjonalna jest inna niż złoty polski są spółki: Robota International TOV, eRecruitment Solutions Ukraine TOV i Work Ukraine TOV, dla których walutą funkcjonalną jest hrywna ukraińska (UAH) oraz Snowless Global Ltd, WorkIP Ltd, Spoonbill Holding GmbH, Spoonbill GmbH, softgarden e-recruiting GmbH i absence.io GmbH, dla których walutą funkcjonalną jest euro (EUR).

Na potrzeby przeliczenia danych finansowych jednostek zagranicznych na złoty polski oraz do przeliczenia transakcji i sald wyrażonych w walutach obcych zastosowane zostały następujące kursy wymiany:

waluta	Kurs wymiany na dzień sprawozdawczy	
	30 września 2022	31 grudnia 2021
EUR	4,8698	4,5994
USD	4,9533	4,0600
UAH	0,1258	0,1487

waluta	Kurs średni w okresie	
	9 miesięcy zakończonych 30 września 2022	9 miesięcy zakończonych 30 września 2021
EUR	4,6880	4,5495
USD	4,4413	3,8034
UAH	0,1385	0,1385

## 1.7 Korekty błędów oraz zmiany zasad rachunkowości

W okresie sprawozdawczym Grupa nie dokonała korekty błędów oraz zmian zasad rachunkowości.

## 2. NOTY OBJAŚNIAJĄCE DO ŚRÓDROCZNEGO SKRÓCONEGO SKONSOLIDOWANEGO SPRAWOZDANIA Z CAŁKOWITYCH DOCHODÓW

### 2.1 Segmenty operacyjne

Zgodnie z MSSF 8 *Segmenty Operacyjne* („MSSF 8”) segmentem operacyjnym jest dająca się wyodrębnić część działalności Grupy, dla której są dostępne odrębne informacje finansowe podlegające regularnej ocenie przez główny organ odpowiedzialny za podejmowanie decyzji operacyjnych związanych ze sposobem alokowania zasobów oraz z oceną wyników działalności.

W Grupie wyodrębnia się następujące segmenty operacyjne:

- Segment Polska – segment obejmujący podmioty osiągające przychody na rynku polskim, którego wyniki są regularnie analizowane przez Zarząd Jednostki Dominującej jako główny organ decyzyjny. W skład tego segmentu wchodzi następujące podmioty: Grupa Pracuj S.A., eRecruitment Solutions sp. z o.o., HumanWay sp. z o.o. w likwidacji, BinarJobs sp. z o.o. Poszczególne podmioty wchodzące w skład segmentu oferują kompleksowe projekty rekrutacyjne oraz wizerunkowe;
- Segment Ukraina – segment obejmuje spółki osiągające przychody na rynku ukraińskim. Wyniki spółek wchodzących w skład tego segmentu są przedmiotem okresowej weryfikacji przez Zarząd Jednostki Dominującej. W skład tego segmentu wchodzi następujące podmioty: Robota International TOV, eRecruitment Solutions Ukraina TOV oraz Snowless Global Ltd (spółka zarejestrowana na Cyprze, świadcząca usługi związane z udzielaniem licencji dla spółki Robota International TOV). Spółki działające na rynku ukraińskim oferują podobnie, jak spółki działające na rynku polskim, kompleksowe projekty rekrutacyjne;
- Segment Niemcy – segment obejmuje spółki osiągające przychody głównie na rynku niemieckim. Wyniki spółek wchodzących w skład tego segmentu są przedmiotem okresowej weryfikacji przez Zarząd Jednostki Dominującej. W skład tego segmentu wchodzi następujące podmioty: Spoonbill Holding GmbH, Spoonbill GmbH, softgarden e-recruiting GmbH

**Grupa Kapitałowa Grupa Pracuj S.A.**

Śródroczne skrócone skonsolidowane sprawozdanie finansowe Grupy Kapitałowej Grupa Pracuj S.A. za okres 9 miesięcy zakończony 30 września 2022 roku

Kwoty w tysiącach złotych, o ile nie podano inaczej

i absence.io GmbH. Spółki działające na rynku niemieckim oferują usługi kompleksowej obsługi procesów rekrutacyjnych, jak również usługi wspierające zarządzanie czasem pracy oraz nieobecnościami.

Grupa zdecydowała się na ujawnienie wybranych danych dotyczących zysków i strat w poszczególnych okresach w podziale na segmenty operacyjne. W przypadku aktywów i zobowiązań, Grupa nie ujawnia ich podziału na segmenty operacyjne, korzystając ze zwolnienia dostępnego w MSSF 8 – ponieważ Zarząd Grupy Pracuj S.A. (a więc główny organ odpowiedzialny za podejmowanie decyzji operacyjnych w rozumieniu MSSF 8), nie analizuje danych segmentowych z uwzględnieniem podziału aktywów i zobowiązań.

Wybrane dane dotyczące analizowanych przez Zarząd Jednostki Dominującej przychodów i kosztów dla obu segmentów operacyjnych przedstawione zostały w poniższych tabelach:

9 miesięcy zakończonych 30 września 2022 (niebadane)	Segment Polska	Segment Ukraina	Segment Niemcy	Eliminacje między segmentami	Razem
Sprzedaż na rzecz klientów zewnętrznych	392 705	19 417	51 629	-	463 751
Inne przychody operacyjne	900	31	291	-	1 222
Sprzedaż między segmentami	46	75	-	(121)	-
<b>Przychody segmentu razem</b>	<b>393 651</b>	<b>19 523</b>	<b>51 920</b>	<b>(121)</b>	<b>464 973</b>
Amortyzacja	(7 122)	(2 153)	(5 103)	-	(14 378)
Koszty operacyjne inne niż amortyzacja	(172 245)	(24 895)	(42 989)	121	(240 008)
<b>Zysk z działalności operacyjnej</b>	<b>214 284</b>	<b>(7 525)</b>	<b>3 828</b>	<b>-</b>	<b>210 587</b>

3 miesiące zakończone 30 września 2022 (niebadane)	Segment Polska	Segment Ukraina	Segment Niemcy	Eliminacje między segmentami	Razem
Sprzedaż na rzecz klientów zewnętrznych	126 545	5 286	51 629	-	183 460
Inne przychody operacyjne	322	(108)	291	-	505
Sprzedaż między segmentami	21	7	-	(28)	-
<b>Przychody segmentu razem</b>	<b>126 888</b>	<b>5 185</b>	<b>51 920</b>	<b>(28)</b>	<b>183 965</b>
Amortyzacja	(2 477)	(566)	(5 103)	-	(8 146)
Koszty operacyjne inne niż amortyzacja	(52 962)	(5 371)	(42 989)	28	(101 294)
<b>Zysk z działalności operacyjnej</b>	<b>71 449</b>	<b>(752)</b>	<b>3 828</b>	<b>-</b>	<b>74 525</b>

9 miesięcy zakończonych 30 września 2021 (niebadane)	Segment Polska	Segment Ukraina	Eliminacje między segmentami	Razem
Sprzedaż na rzecz klientów zewnętrznych	306 632	37 216	-	343 848
Inne przychody operacyjne	786	26	-	812
Sprzedaż między segmentami	31	131	(161)	-
<b>Przychody segmentu razem</b>	<b>307 449</b>	<b>37 373</b>	<b>(161)</b>	<b>344 660</b>
Amortyzacja	(6 300)	(2 538)	-	(8 838)
Koszty operacyjne inne niż amortyzacja	(131 529)	(28 703)	161	(160 072)
<b>Zysk z działalności operacyjnej</b>	<b>169 618</b>	<b>6 132</b>	<b>-</b>	<b>175 750</b>



3 miesiące zakończone 30 września 2021 (niebadane)	Segment Polska	Segment Ukraina	Eliminacje między segmentami	Razem
Sprzedaż na rzecz klientów zewnętrznych	111 339	14 915	-	126 254
Inne przychody operacyjne	247	1	-	248
Sprzedaż między segmentami	16	62	(78)	-
<b>Przychody segmentu razem</b>	<b>111 602</b>	<b>14 978</b>	<b>(78)</b>	<b>126 502</b>
Amortyzacja	(2 055)	(863)	-	(2 918)
Koszty operacyjne inne niż amortyzacja	(47 317)	(9 456)	78	(56 695)
<b>Zysk z działalności operacyjnej</b>	<b>62 230</b>	<b>4 659</b>	<b>-</b>	<b>66 889</b>

## 2.2 Przychody z umów z klientami

### Charakterystyka kluczowych grup produktów i usług

Poniższe zestawienie przedstawia przychody z tytułu umów z klientami w podziale na grupy w odniesieniu do momentu spełnienia zobowiązania do wykonania świadczenia oraz w podziale terytorialnym na kraje.

Najważniejsze kategorie usług oferowanych przez Grupę są spójne z tymi, które zastosowano przy sporządzaniu skonsolidowanego sprawozdania finansowego za rok zakończony 31 grudnia 2021 roku.

### Struktura przychodów z umów z klientami w odniesieniu do momentu spełnienia zobowiązania do wykonania świadczenia

Przychody z umów z klientami w podziale na sposób rozpoznawania przychodów	9 miesięcy zakończonych 30 września 2022 (niebadane)	9 miesięcy zakończonych 30 września 2021 (niebadane)	3 miesiące zakończonych 30 września 2022 (niebadane)	3 miesiące zakończonych 30 września 2021 (niebadane)
W miarę upływu czasu	312 601	220 648	128 875	75 598
W określonym momencie	151 150	123 200	54 584	50 656
<b>Razem</b>	<b>463 751</b>	<b>343 848</b>	<b>183 459</b>	<b>126 254</b>

### Struktura terytorialna przychodów z umów z klientami

Przychody z umów z klientami w podziale na obszary geograficzne	9 miesięcy zakończonych 30 września 2022 (niebadane)	9 miesięcy zakończonych 30 września 2021 (niebadane)	3 miesiące zakończonych 30 września 2022 (niebadane)	3 miesiące zakończonych 30 września 2021 (niebadane)
Polska	392 705	306 632	127 766	111 391
Ukraina	19 417	37 216	4 064	14 863
Niemcy	51 629	-	51 629	-
<b>Razem</b>	<b>463 751</b>	<b>343 848</b>	<b>183 459</b>	<b>126 254</b>

### Zobowiązania z tytułu umów

Zobowiązania z tytułu umów reprezentują kwotę ceny transakcyjnej przypisanej do niespełnionego na koniec okresu sprawozdawczego zobowiązania do wykonania świadczenia – najbardziej istotną pozycję stanowi sprzedaż projektów rekrutacyjnych.

Zobowiązania z tytułu umów	30 września 2022 (niebadane)	31 grudnia 2021
Krótkoterminowe	200 368	131 222
<b>Razem</b>	<b>200 368</b>	<b>131 222</b>

Grupa spodziewa się ująć kwoty zaprezentowane jako zobowiązania do wykonania świadczenia jako przychody każdorazowo w ciągu dwunastu miesięcy, co wynika z charakteru umów z klientami, które są podpisywane maksymalnie na jeden rok.

Grupa zastosowała praktyczny wyjątek wynikający z MSSF 15, zgodnie z którym nie musi ona ujawniać informacji o cenie transakcyjnej przypisanej do niewykonanych zobowiązań, jeśli zobowiązanie do wykonania świadczenia stanowi część umowy, której przewidywany okres obowiązywania wynosi jeden rok lub krócej.

## 2.3 Inne przychody i koszty operacyjne

### Inne przychody operacyjne

	9 miesięcy zakończonych 30 września 2022 (niebadane)	9 miesięcy zakończonych 30 września 2021 (niebadane)	3 miesiące zakończone 30 września 2022 (niebadane)	3 miesiące zakończone 30 września 2021 (niebadane)
Zysk ze zbycia niefinansowych aktywów trwałych	187	52	108	6
Inne przychody operacyjne	1 035	760	397	242
<b>Razem</b>	<b>1 222</b>	<b>812</b>	<b>505</b>	<b>248</b>

### Inne koszty operacyjne

	9 miesięcy zakończonych 30 września 2022 (niebadane)	9 miesięcy zakończonych 30 września 2021 (niebadane)	3 miesiące zakończone 30 września 2022 (niebadane)	3 miesiące zakończone 30 września 2021 (niebadane)
Przekazane darowizny	2 470	124	467	30
Inne koszty operacyjne	120	168	(26)	80
<b>Razem</b>	<b>2 590</b>	<b>292</b>	<b>441</b>	<b>110</b>

Grupa przekazała 1.000 tys. PLN dla organizacji działających na rzecz Ukrainy w Polsce, w tym dla Polskiej Akcji Humanitarnej oraz Ukraińskiego Domu w Warszawie. Dodatkowe 9.431 tys. UAH zostało przekazane przez spółkę Robota International TOV, między innymi do ukraińskiej organizacji Czerwony Krzyż.

## 2.4 Przychody i koszty finansowe

### Przychody finansowe

	9 miesięcy zakończonych 30 września 2022 (niebadane)	9 miesięcy zakończonych 30 września 2021 (niebadane)	3 miesiące zakończone 30 września 2022 (niebadane)	3 miesiące zakończone 30 września 2021 (niebadane)
Przychody z tytułu odsetek	5 496	787	2 379	262
Wycena pochodnych instrumentów finansowych	1 516	-	1 516	-
Aktualizacja wartości inwestycji wycenianych w wartości godziwej przez wynik finansowy	318	86 222	486	-
Różnice kursowe i inne	-	1 037	-	654
<b>Razem</b>	<b>7 330</b>	<b>88 046</b>	<b>4 381</b>	<b>916</b>

W okresie 9 miesięcy zakończonym 30 września 2022 roku wycena pochodnych instrumentów finansowych (instrumenty niewyznaczone dla celów rachunkowości zabezpieczeń) dotyczyła zabezpieczenia stóp procentowych w ramach uzyskanego kredytu (nota 4.3).

W okresie 9 miesięcy zakończonym 30 września 2021 roku Grupa dokonała wyceny do wartości godziwej inwestycji w spółce Beamery Inc. ujmując 86.222 tys. PLN w przychodach finansowych (nota 5.2).

**Koszty finansowe**

	9 miesięcy zakończonych 30 września 2022 (niebadane)	9 miesięcy zakończonych 30 września 2021 (niebadane)	3 miesiące zakończone 30 września 2022 (niebadane)	3 miesiące zakończone 30 września 2021 (niebadane)
Koszty z tytułu odsetek od umów kredytowych	9 077	198	8 441	-
Koszty z tytułu odsetek od umów leasingowych	577	663	197	218
Utrata wartości inwestycji wycenianych metodą praw własności	4 230	742	169	742
Różnice kursowe	2 438	(407)	1 481	(407)
Inne	372	51	315	9
<b>Razem</b>	<b>16 694</b>	<b>1 247</b>	<b>10 603</b>	<b>562</b>

Zmiany odpisów aktualizujących z tytułu utraty wartości inwestycji wycenianych metodą praw własności opisane zostały w nocie 6.5.

Zmiany między bilansem otwarcia a zamknięcia dla inwestycji wycenianych w wartości godziwej przez wynik finansowy zostały zaprezentowane w nocie 5.2.

**3. NOTY OBJAŚNIAJĄCE DOTYCZĄCE OPODATKOWANIA****3.1 Podatek dochodowy**

	9 miesięcy zakończonych 30 września 2022 (niebadane)	9 miesięcy zakończonych 30 września 2021 (niebadane)	3 miesiące zakończone 30 września 2022 (niebadane)	3 miesiące zakończone 30 września 2021 (niebadane)
Podatek bieżący	50 439	37 902	12 997	12 462
Podatek odroczony	(4 594)	17 315	2 280	2 253
<b>Razem podatek dochodowy w sprawozdaniu z całkowitych dochodów</b>	<b>45 845</b>	<b>55 217</b>	<b>15 277</b>	<b>14 715</b>

**Uzgodnienie efektywnej stopy podatkowej**

	9 miesięcy zakończonych 30 września 2022 (niebadane)	9 miesięcy zakończonych 30 września 2021 (niebadane)	3 miesiące zakończone 30 września 2022 (niebadane)	3 miesiące zakończone 30 września 2021 (niebadane)
Zysk przed opodatkowaniem	200 677	267 834	67 898	69 261
<b>Podatek dochodowy według stawki 19%</b>	<b>38 129</b>	<b>50 888</b>	<b>12 901</b>	<b>13 160</b>
Efekt innych stawek podatkowych w jednostkach zagranicznych	462	(66)	407	(43)
Efekt ujęcia przychodów podatkowych z dywidend otrzymanych przez Grupę Pracuj S.A. od spółek Robota International TOV i Work Ukraine TOV	-	1 201	-	1 201
Koszty trwale niestanowiące kosztów uzyskania przychodów oraz pozostałe różnice trwałe	3 966	2 048	1 393	473
Płatności w formie akcji	2 443	2 150	499	307
Udział w zysku jednostek wycenianych metodą praw własności	104	(1 004)	77	(383)
Aktualizacja wartości udziałów wycenianych metodą praw własności	741	-	-	-
<b>Razem podatek dochodowy w sprawozdaniu z całkowitych dochodów</b>	<b>45 845</b>	<b>55 217</b>	<b>15 277</b>	<b>14 715</b>

**Grupa Kapitałowa Grupa Pracuj S.A.**

Śródroczne skrócone skonsolidowane sprawozdanie finansowe Grupy Kapitałowej Grupa Pracuj S.A. za okres 9 miesięcy zakończony 30 września 2022 roku

Kwoty w tysiącach złotych, o ile nie podano inaczej

**Stawki podatkowe**

Stawki podatkowe	
Polska	19%
Ukraina	18%
Niemcy	30%-33%
Cypr	13%

**Odroczony podatek dochodowy**

Aktywa i zobowiązania z tytułu odroczonego podatku dochodowego ujęte w odniesieniu do różnic przejściowych wynikających z poszczególnych pozycji aktywów i zobowiązań przedstawione zostały w poniższej tabeli:

	30 września 2022 (niebadane)	31 grudnia 2021
<b>Aktywa z tytułu odroczonego podatku dochodowego z innych źródeł</b>		
Zobowiązania z tytułu umów	27 897	23 973
Aktywa z tytułu prawa do użytkowania i zobowiązania z tytułu leasingu (MSSF 16)	1 325	1 040
Należności handlowe	328	274
Zobowiązania handlowe	2 375	-
Zobowiązania pozostałe	39	109
Zobowiązania wobec pracowników	2 664	2 948
Pozostałe aktywa niefinansowe	1 325	1 460
Straty podatkowe do rozliczenia w kolejnych okresach	17 192	-
Pozostałe ujemne różnice przejściowe	302	1 220
<b>Razem aktywa z tytułu odroczonego podatku dochodowego</b>	<b>53 447</b>	<b>31 024</b>

	30 września 2022 (niebadane)	31 grudnia 2021
<b>Zobowiązania z tytułu odroczonego podatku dochodowego z innych źródeł</b>		
Dodatnie różnice przejściowe między wykazaną w księgach rachunkowych wartością rzeczowych aktywów trwałych i wartości niematerialnych, a ich wartością podatkową	656	518
Pozostałe dodatnie różnice przejściowe	316	116
<b>Razem zobowiązania z tytułu odroczonego podatku dochodowego z innych źródeł</b>	<b>972</b>	<b>634</b>
<b>Zobowiązania z tytułu odroczonego podatku dochodowego ze źródeł zysków kapitałowych</b>		
Zobowiązania z tytułu odroczonego podatku dochodowego inwestycji wycenianych w wartości godziwej	19 145	19 145
<b>Razem zobowiązania z tytułu odroczonego podatku dochodowego ze źródeł zysków kapitałowych</b>	<b>19 145</b>	<b>19 145</b>

<b>Aktywa netto z tytułu odroczonego podatku dochodowego z innych źródeł</b>	<b>52 475</b>	<b>30 391</b>
<b>Zobowiązania netto z tytułu odroczonego podatku dochodowego ze źródeł zysków kapitałowych</b>	<b>19 145</b>	<b>19 145</b>

### Nieujęte składniki aktywa z tytułu odroczonego podatku dochodowego

Grupa nie ujęła aktywów z tytułu odroczonego podatku dochodowego w odniesieniu do strat podatkowych niektórych jednostek zależnych w wysokości 429 tys. PLN. W ocenie Grupy, prognozy dotyczące działalności tych jednostek zależnych nie uzasadniają możliwości ujęcia aktywów z tytułu podatku odroczonego od tych strat, gdyż nie jest prawdopodobne osiągnięcie przez te jednostki zależne w przyszłości dochodu podatkowego pozwalającego na ich wykorzystanie.

	30 września 2022 (niebadane)		31 grudnia 2021	
	Wartość brutto	Efekt podatkowy	Wartość brutto	Efekt podatkowy
Straty podatkowe	2 258	429	2 226	423
<b>Razem</b>	<b>2 258</b>	<b>429</b>	<b>2 226</b>	<b>423</b>

### Nierozliczone straty podatkowe, w odniesieniu do których nie zostały ujęte aktywa z tytułu odroczonego podatku dochodowego oraz terminy wygaśnięcia tych strat

	30 września 2022 (niebadane)		31 grudnia 2021	
	Wartość brutto	Rok wygaśnięcia	Wartość brutto	Rok wygaśnięcia
BinarJobs sp. z o.o.	2 204	do 2027	2 180	do 2026
HumanWay sp. z o.o. w likwidacji	54	do 2027	46	do 2026
<b>Razem</b>	<b>2 258</b>	<b>-</b>	<b>2 226</b>	<b>-</b>

## 4. NOTY OBJAŚNIAJĄCE DO ŚRÓDROCZNEGO SKRÓCONEGO SKONSOLIDOWANEGO SPRAWOZDANIA Z PRZEPLÝWÓW PIENIĘŻNYCH ORAZ INFORMACJE DOTYCZĄCE ZADŁUŻENIA

### 4.1 Polityka zarządzania kapitałem i zadłużenie netto

Celem Grupy w zakresie zarządzania kapitałem jest zabezpieczenie możliwości ciągłości jej działania w celu zapewnienia zysków dla właścicieli oraz korzyści dla innych interesariuszy, a także utrzymanie optymalnej struktury kapitału w celu obniżenia jego kosztu oraz utrzymanie odpowiednich ratingów kredytowych. W celu utrzymania bądź dostosowania struktury kapitałowej, Grupa może odpowiednio modyfikować poziom dywidendy wypłacanej właścicielom, skalę skupów akcji własnych, emitować nowe akcje lub sprzedawać aktywa w celu ograniczenia poziomu zadłużenia netto.

Polityka zarządzania kapitałem uwzględnia:

- wyniki działalności w połączeniu z planami inwestycyjnymi i rozwojowymi,
- harmonogram spłat zadłużenia finansowego,
- rating kredytowy i wskaźniki kapitałowe,
- zwiększenie wartości dla właścicieli.

Na dzień 31 grudnia 2021 roku nie były nałożone na Grupę żadne zewnętrzne wymagania kapitałowe. Na dzień 30 września 2022 roku Grupa posiadała zobowiązania finansowe wynikające z Umowy Kredytowej (nota 4.3).

Grupa monitoruje poziom kapitału własnego w oparciu o wskaźnik zadłużenia liczony jako poziom zadłużenia netto (suma wszystkich zobowiązań pomniejszona o saldo środków pieniężnych) podzielony przez łączną wysokość kapitałów własnych.

Poniższa tabela prezentuje kształtowanie się wskaźnika zadłużenia kapitału własnego na koniec okresów objętych sprawozdaniem finansowym.

	30 września 2022 (niebadane)	31 grudnia 2021
Zobowiązania razem	722 827	250 548
Minus: środki pieniężne i ich ekwiwalenty	(84 508)	(184 836)
<b>Zadłużenie netto</b>	<b>638 319</b>	<b>65 712</b>
Kapitał własny	307 438	249 157
<b>Wskaźnik zadłużenia</b>	<b>2,08</b>	<b>0,26</b>

## 4.2 Kapitał własny

### Kapitał podstawowy

Na dzień 30 września 2022 roku kapitał podstawowy składał się z 68.265.026 akcji o wartości nominalnej 5,00 PLN. Wszystkie wyemitowane akcje na 30 września 2022 roku posiadały wartość nominalną wynoszącą 341.325.130 PLN i zostały w pełni opłacone. Na dzień bilansowy kapitał akcyjny był w całości opłacony.

### Zmiany kapitału własnego w okresie 9 miesięcy zakończonym dnia 30 września 2022 roku

W dniu 23 maja 2022 roku Zarząd Jednostki Dominującej podjął uchwałę o podwyższeniu kapitału zakładowego Spółki w granicach kapitału docelowego poprzez emisję 160.776 akcji zwykłych na okaziciela serii D (dalej: „Akcje Serii D”). Na mocy uchwały Zarząd postanowił podwyższyć kapitał zakładowy Spółki z kwoty 340.521.250,00 PLN do kwoty 341.325.130,00 PLN, tj. o kwotę 803.880,00 PLN.

W dniu 8 lipca 2022 roku Sąd Rejonowy dla m.st. Warszawy w Warszawie, XIII Wydział Gospodarczy Krajowego Rejestru Sądowego zarejestrował zmiany § 5 ust. 1 Statutu Spółki uchwalonej na podstawie uchwały Zarządu Spółki z dnia 23 maja 2022 roku. Podwyższenie kapitału zakładowego Spółki nastąpiło w ramach kapitału docelowego, a kapitał docelowy Spółki pozostały do wyemitowania wynosi obecnie 5.155.235 PLN.

W dniu 12 sierpnia 2022 roku w Krajowym Depozycie Papierów Wartościowych nastąpiła rejestracja 160.776 Akcji Serii D.

Wszystkie nowo emitowane Akcje Serii D zostały zaoferowane w trybie subskrypcji prywatnej przez Zarząd Spółki pracownikom oraz współpracownikom Spółki i jej spółek zależnych w ramach programów motywacyjnych ustanowionych uchwałami nr 4 i 5 Nadzwyczajnego Walnego Zgromadzenia Spółki z dnia 29 października 2021 roku w sprawie ustalenia zasad Programu motywacyjnego nr 2 i 3 dla kluczowych osób zatrudnionych w Grupie. Uprawnieni pracownicy i współpracownicy objęli Akcje Serii D po cenie emisyjnej w wysokości 5,00 PLN za akcję. Akcje Serii D były objęte czasowym zakazem sprzedaży (tzw. „lock-up”) do dnia 9 września 2022 roku.

Uchwałą nr 8 Zwyczajnego Zgromadzenia Wspólników z dnia 22 czerwca 2022 roku zatwierdzono podział zysku netto osiągnięty przez Spółkę w roku obrotowym zakończonym 31 grudnia 2021 roku w kwocie 266.261.411,34 PLN w następujący sposób:

- kwotę 129.731.359,34 PLN przeznaczono na kapitał zapasowy Spółki,
- kwotę 136.530.052,00 PLN przeznaczono na wypłatę dywidendy.

Wypłata dywidendy w wysokości 136.530.052,00 PLN została zrealizowana we wrześniu 2022 roku.



### 4.3 Zobowiązania z tytułu zadłużenia

W momencie początkowego ujęcia kredyty bankowe są ujmowane według wartości godziwej, pomniejszonej o koszty związane z uzyskaniem kredytu. Po początkowym ujęciu oprocentowane kredyty są wyceniane według zamortyzowanego kosztu, przy zastosowaniu metody efektywnej stopy procentowej. Przy ustalaniu zamortyzowanego kosztu uwzględnia się koszty związane z uzyskaniem kredytu oraz dyskonta lub premie uzyskane w związku z tym kredytem.

#### Zobowiązania z tytułu zadłużenia

	30 września 2022 (niebadane)	31 grudnia 2021
<b>Kredyty</b>	<b>382 304</b>	-
- długoterminowe	318 908	-
- krótkoterminowe	63 396	-
<b>Zobowiązania z tytułu leasingu</b>	<b>26 020</b>	<b>26 326</b>
- długoterminowe	13 335	17 135
- krótkoterminowe	12 685	9 191
<b>Razem</b>	<b>408 324</b>	<b>26 326</b>

#### Zadłużenie z tytułu kredytów – warunki, terminy płatności

Kredyty	Waluta	Wartość nominalna (PLN)	Limit kredytu (PLN)	Oprocentowanie	Termin zapadalności
Kredyt terminowy od BNP Paribas Bank Polska S.A., Santander Bank Polska S.A. oraz Powszechna Kasa Oszczędności Bank Polski S.A.	PLN	399 999 999	400 000 000	WIBOR 3M + marża 1,2-1,9%; *dla okresów krótszych niż 3M stopa interpolacji liniowej	14.06.2027

W dniu 14 czerwca 2022 roku zawarto umowę pomiędzy Spółką jako kredytobiorcą oraz BNP Paribas Bank Polska S.A., Santander Bank Polska S.A. oraz Powszechną Kasą Oszczędności Bankiem Polskim S.A. (dalej: „Banki”) jako kredytodawcami umowy kredytu terminowego (dalej: „Umowa Kredytowa”). Na podstawie Umowy Kredytowej Banki udostępniły Spółce kredyt terminowy do kwoty 400.000.000,00 PLN na finansowanie ogólnych celów korporacyjnych, w tym planowanych przyszłych inwestycji i dalszego rozwoju Spółki. Ostateczny termin spłaty kredytu strony ustaliły na dzień 14 czerwca 2027 roku. Kredyt jest oprocentowany według zmiennej stopy procentowej powiększonej o marżę Banków.

#### Zawarcie transakcji zabezpieczających ryzyko stóp procentowych

W dniu 11 lipca 2022 roku Grupa Pracuj S.A. podpisała umowy ramowe z Bankami, których przedmiotem jest uregulowanie zasad zawierania i rozliczania terminowych operacji finansowych, o których mowa w art. 85 ust. 2 Prawa Upadłościowego, w celu zarządzania ryzykiem zmiennej stopy procentowej mającej niekorzystny wpływ na koszty finansowe dotyczące zadłużenia finansowego. Na podstawie zawartych umów Spółka zabezpieczyła zmienną stopę procentową kredytu WIBOR 3M zawierając transakcję zamiany stóp procentowych IRS na oprocentowanie stałe 6,94% na okres 3 lat, tj. do dnia 30 września 2025 roku. Wartość pochodnych instrumentów finansowych nieobjętych rachunkowością zabezpieczeń zabezpieczających ryzyko stóp procentowych na 30 września 2022 roku wyniosła 1.516 tys. PLN.

#### Zabezpieczenia spłaty zobowiązań z tytułu kredytu

W celu zabezpieczenia spłaty zobowiązań Spółki wynikających z zawartej w dniu 14 czerwca 2022 roku Umowy Kredytowej, Jednostka Dominująca zawarła w dniu 14 czerwca 2022 roku z Bankami umowy

zastawów rejestrowych na znakach towarowych i domenie internetowej oraz zawarła z Bankami umowę zastawów rejestrowych i zastawów finansowych na rachunkach bankowych Grupy Pracuj S.A.

Na dzień bilansowy 30 września 2022 roku Spółka ustanowiła na składnikach majątku następujące zabezpieczenia:

- zastaw rejestrowy na zbiorze aktywów Grupa Pracuj S.A. do kwoty 852.450 tys. PLN,
- zastaw rejestrowy na znaku słowno-graficznym „pracuj.pl” do kwoty 852.450 tys. PLN,
- zastaw rejestrowy na znaku słownym „pracuj.pl” do kwoty 852.450 tys. PLN,
- zastaw rejestrowy na domenie internetowej „pracuj.pl” do kwoty 852.450 tys. PLN,
- zastawy rejestrowe i zastawy finansowe na rachunkach bankowych do kwoty 852.450 tys. PLN każdy,
- oświadczenie Spółki o poddaniu się egzekucji na podstawie art. 777 Kodeksu postępowania cywilnego.

W okresie objętym niniejszym śródrocznym skróconym skonsolidowanym sprawozdaniem finansowym ani po dniu sprawozdawczym nie wystąpiły sytuacje niewywiązania się ze spłaty kapitału bądź odsetek lub naruszenia innych warunków umów kredytowych.

**Uzgodnienie zobowiązań z tytułu zadłużenia do przepływów z działalności finansowej w skonsolidowanym sprawozdaniu z przepływów pieniężnych**

	Kredyty	Zobowiązania z tytułu leasingów	Razem
<b>1 stycznia 2022</b>	-	26 326	26 326
<b>Zmiany przepływów pieniężnych z działalności finansowej</b>			
Nowe umowy kredytowe	400 000	-	400 000
Splaty kredytów	(16 000)	-	(16 000)
Splata prowizji od kredytów	(2 000)	-	(2 000)
Splaty odsetek od kredytów	(8 772)	-	(8 772)
Splaty zobowiązań z tytułu leasingu	-	(8 048)	(8 048)
Splaty odsetek z tytułu leasingu	-	(577)	(577)
<b>Przepływy pieniężne netto z działalności finansowej</b>	<b>373 228</b>	<b>(8 625)</b>	<b>(364 603)</b>
<b>Inne zmiany</b>			
Umowy leasingowe ujęte w związku z akwizycją	-	5 485	5 485
Nowe umowy leasingowe	-	454	454
Modyfikacje umów leasingowych	-	(871)	(871)
Odsetki naliczone	9 077	576	9 653
Efekt zmiany kursów walutowych	-	2 675	2 675
<b>Razem inne zmiany</b>	<b>9 077</b>	<b>8 319</b>	<b>17 396</b>
<b>30 września 2022 (niebadane)</b>	<b>382 304</b>	<b>26 020</b>	<b>408 324</b>

**Grupa Kapitałowa Grupa Pracuj S.A.**

Śródroczne skrócone skonsolidowane sprawozdanie finansowe Grupy Kapitałowej Grupa Pracuj S.A. za okres 9 miesięcy zakończony 30 września 2022 roku

Kwoty w tysiącach złotych, o ile nie podano inaczej

	Kredyty	Zobowiązania z tytułu leasingów	Razem
<b>1 stycznia 2021</b>	<b>29 294</b>	<b>32 146</b>	<b>61 440</b>
<b>Zmiany przepływów pieniężnych z działalności finansowej</b>			
Spłaty kredytów	(29 181)	-	(29 181)
Spłaty odsetek od kredytów	(310)	-	(310)
Spłaty zobowiązań z tytułu leasingu	-	(5 996)	(5 996)
Spłaty odsetek z tytułu leasingu	-	(658)	(658)
<b>Przepływy pieniężne netto z działalności finansowej</b>	<b>(29 491)</b>	<b>(6 654)</b>	<b>(36 145)</b>
<b>Inne zmiany</b>			
Nowe umowy leasingowe	-	1 002	1 002
Modyfikacje umów leasingowych	-	528	528
Odsetki naliczone	197	658	855
Efekt zmiany kursów walutowych	-	577	577
<b>Razem inne zmiany</b>	<b>197</b>	<b>2 765</b>	<b>2 962</b>
<b>30 września 2021 (niebadane)</b>	<b>-</b>	<b>28 257</b>	<b>28 257</b>

Informacje dotyczące ekspozycji Grupy na ryzyko stóp procentowych, ryzyko walutowe oraz ryzyko płynności przedstawione zostały w nocie 5.4. Informacje dotyczące wartości godziwej zawarte są natomiast w nocie 5.1.

#### 4.4 Środki pieniężne i ich ekwiwalenty

##### Środki pieniężne i ich ekwiwalenty

	30 września 2022 (niebadane)	31 grudnia 2021
Środki pieniężne na rachunkach bieżących	61 462	24 105
Lokaty bankowe	21 998	160 612
Środki pieniężne w drodze	1 048	119
<b>Razem</b>	<b>84 508</b>	<b>184 836</b>

Grupa posiada środki pieniężne zgromadzone w bankach na terenie Ukrainy o limitowanej możliwości ich dysponowania z uwagi na ogłoszone ograniczenia wynikające z zakazów ustanowionych przez Narodowy Bank Ukrainy. W dniu 24 lutego 2022 roku wprowadzono dodatkowo moratorium na realizację transgranicznych płatności dewizowych. Łączna wartość środków pieniężnych ulokowana na ukraińskich rachunkach bankowych na 30 września 2022 roku wynosiła 8.560 tys. PLN. Spółka ukraińska Robota International TOV ma pełną zdolność do regulowania swoich zobowiązań i dysponowanie środkami pieniężnymi zgromadzonymi na tych rachunkach bankowych, z uwagi na przeważający charakter zobowiązań w obrocie krajowym.

## 5. INSTRUMENTY FINANSOWE I ZARZĄDZANIE RYZYKIEM FINANSOWYM

### 5.1 Instrumenty finansowe i wartość godziwa

Według oceny Grupy, wartość sprawozdawcza należności handlowych, środków pieniężnych i krótkoterminowych lokat, kaucji gotówkowych, obligacji, zobowiązań handlowych oraz pozostałych zobowiązań finansowych na koniec każdego z okresów sprawozdawczych objętych niniejszym śródrocznym skróconym skonsolidowanym sprawozdaniem finansowym jest wiarygodnym przybliżeniem ich wartości godziwej ze względu na krótkoterminowy charakter tych pozycji.

Wartość godziwa oprocentowanych kredytów jest szacowana w oparciu o model zdyskontowanych przepływów pieniężnych przy wykorzystaniu stopy dyskonta odzwierciedlającej stopę procentową Banków. Na podstawie tak przeprowadzonej kalkulacji Grupa oceniła, że wartość sprawozdawcza kredytów na koniec każdego z prezentowanych okresów jest wiarygodnym przybliżeniem ich wartości godziwej.

W okresie zakończonym dnia 30 września 2022 roku, ani też w okresie zakończonym dnia 30 września 2021 roku, nie miały miejsca przesunięcia między poziomem 1 a poziomem 2 hierarchii wartości godziwej, ani też żaden z instrumentów nie został przesunięty z/lub do poziomu 3 hierarchii wartości godziwej.

W bieżącym okresie nie było zmian w procesie i technikach wyceny oraz rodzajach danych wejściowych użytych do wyceny w wartości godziwej.

	30 września 2022 (niebadane)	31 grudnia 2021	Hierarchia
<b>Aktywa finansowe wyceniane w wartości godziwej przez wynik finansowy</b>			
Udziały w jednostkach nienotowanych	128 256	122 172	Poziom 3
Instrumenty pochodne	1 516	-	Poziom 2
Pozostałe aktywa finansowe	2 467	2 149	Poziom 3
<b>Razem</b>	<b>132 239</b>	<b>124 321</b>	
<b>Aktywa finansowe wyceniane w zamortyzowanym koszcie</b>			
Należności handlowe	69 828	55 739	
Środki pieniężne i ich ekwiwalenty	84 508	184 836	
Kaucje gotówkowe	4 483	2 991	
Obligacje	4 959	24 977	
<b>Razem</b>	<b>163 778</b>	<b>268 543</b>	
<b>Pozostałe zobowiązania finansowe</b>			
Kredyty	382 304	-	
Zobowiązania z tytułu leasingu	26 020	26 326	
Zobowiązania handlowe	34 722	15 770	
Pozostałe zobowiązania finansowe	11 986	20 578	Poziom 3
<b>Razem</b>	<b>455 032</b>	<b>62 674</b>	

## 5.2 Pozostałe aktywa finansowe

### Pozostałe aktywa finansowe

	30 września 2022 (niebadane)	31 grudnia 2021
<b>Diugoterminowe</b>	<b>132 361</b>	<b>127 229</b>
Udziały w jednostkach nienotowanych	128 256	122 172
Kaucje gotówkowe	4 105	2 908
Pozostałe aktywa finansowe	-	2 149
<b>Krótkoterminowe</b>	<b>9 320</b>	<b>25 060</b>
Obligacje	4 959	24 977
Kaucje gotówkowe	378	83
Pozostałe aktywa finansowe	3 983	-
<b>Razem</b>	<b>141 681</b>	<b>152 289</b>

Zgodnie z postanowieniami umowy dotyczącej inwestycji w Fitqbe sp. z o.o. (dalej: „Fitqbe”) (nota 5.3) Spółce przysługują opcje kupna udziałów w Fitqbe, a pozostałym udziałowcom Fitqbe opcje sprzedaży udziałów Spółce, które na moment podpisania umowy zostały wycenione za pomocą modelu symulacji Monte-Carlo. Symulacji podlegała wartość udziałów w Fitqbe oraz cena realizacji opcji wynikająca z określonej w umowie formuły cenowej. Procesy symulacyjne obu wielkości zostały skorelowane za pomocą współczynnika korelacji wyznaczonego na grupie podobnych do symulowanych wielkości spółek kwotowanych na giełdach, w oparciu o ich ceny historyczne. Zmienności ceny udziału oraz formuły cenowej zostały wyznaczone na podstawie obserwowalnych historycznych cen giełdowych dla podobnych spółek kwotowanych na giełdach. Najważniejszą zmienną nieobserwowalną, która ma wpływ na wycenę opcji jest cena udziałów Fitqbe na dzień wyceny opcji. Cena ta została oszacowana przez Grupę na podstawie formuły na cenę realizacji opcji zastosowaną na dzień wyceny oraz stanu środków pieniężnych Fitqbe.

Opcje zostały ujęte na dzień bilansowy jako instrumenty finansowe wyceniane w wartości godziwej przez wynik finansowy w korespondencji z pozostałymi aktywami finansowymi. W momencie ich początkowego ujęcia, ze względu na swój połączony charakter i sposób realizacji, wartość opcji w kwocie 2.778 tys. PLN, została ujęta w wartości netto i zaprezentowana w pozostałych aktywach finansowych. Spółka rozpoznaje zysk, wynikający z różnicy między ceną transakcyjną a wartością godziwą opcji powstałą w dniu nabycia opcji, do ostatniego momentu, w którym można wykonać opcję. W wyniku realizacji jednego z warunków umowy dotyczącej inwestycji w Fitqbe, okres ten uległ skróceniu i będzie trwał do dnia 30 kwietnia 2023 roku. Aktywa finansowe wyceniane w wartości godziwej przez wynik finansowy wyceniane są na każdy dzień bilansowy w wartości godziwej, a przeszacowania do wartości godziwej dla aktywów ujmowane są w wyniku finansowym. Wartość godziwa opcji na dzień 30 września 2022 roku wyniosła 2.467 tys. PLN. Efekt przeszacowania opcji za okres 9 miesięcy zakończony 30 września 2022 r. w wysokości 932 tys. PLN został zaprezentowany w sprawozdaniu z całkowitych dochodów jako pomniejszenie przychodów finansowych i wykazany w wysokości 318 tys. PLN (nota 2.4). Na dzień 30 września 2022 roku opcje zaprezentowano w pozycji krótkoterminowe pozostałe aktywa finansowe z uwagi na ich czas realizacji, który trwa do dnia 30 kwietnia 2023 roku.

Dodatkowo pozostałe aktywa finansowe w wysokości 1.516 tys. PLN dotyczą instrumentów finansowych (IRS) nieobjętych rachunkowością zabezpieczeń zabezpieczających ryzyko stóp procentowych kredytu terminowego.

**Zmiany wartości udziałów w jednostkach nienotowanych na aktywnych rynkach w każdym z okresów prezentowanych w niniejszym skróconym śródrocznym skonsolidowanym sprawozdaniu finansowym:**

	9 miesięcy zakończonych 30 września 2022 (niebadane)	2021
<b>Udziały w jednostkach nienotowanych wyceniane w wartości godziwej przez wynik finansowy na początek okresu</b>	<b>122 172</b>	<b>32 089</b>
Nabycie udziałów w jednostkach nienotowanych wycenianych w wartości godziwej	6 084	3 614
Zmiany wyceny do wartości godziwej ujęte w przychodach / (kosztach) finansowych netto	-	86 469
<b>Udziały w jednostkach nienotowanych wyceniane w wartości godziwej przez wynik finansowy na koniec okresu</b>	<b>128 256</b>	<b>122 172</b>
<i>w tym udziały w:</i>		
Beamery Inc.	107 730	107 730
Pracuj Ventures sp. z o.o. ASI sp. k.	20 526	14 442

Udziały w jednostkach nienotowanych na aktywnych rynkach Grupa wycenia do wartości godziwej sklasyfikowanej na poziomie 3 hierarchii wartości godziwej. Grupa wykorzystuje do tej wyceny własne szacunki, kierując się założeniem, że brak jest racjonalnie dostępnych informacji, które wskazywałyby, że uczestnicy rynku przyjęliby inne założenia.

Zgodnie z uchwałą nr 2 Zgromadzenia Wspólników Pracuj Ventures spółka z ograniczoną odpowiedzialnością ASI sp.k. (dalej: „Pracuj Ventures”) z dnia 16 lutego 2022 roku w sprawie podwyższenia wkładów, Grupa Pracuj S.A. wniosła dodatkowy wkład pieniężny w wysokości 6.084 tys. PLN do Pracuj Ventures. Płatność została zrealizowana w dniu 21 lutego 2022 roku.

Zarząd na bieżąco analizuje czynniki, które mogą mieć wpływ na wycenę wartości godziwej udziałów. Na dzień 30 września 2022 roku, w ocenie Zarządu Spółki, wartość godziwa udziałów w jednostkach nienotowanych pozostała na tym samym poziomie, nie uwzględniając wyżej opisanego wkładu pieniężnego w wysokości 6.084 tys. PLN.

**Wycena udziałów nienotowanych na aktywnych rynkach**

Wycena do wartości godziwej udziałów w spółce Beamery Inc. jest dokonywana w odniesieniu do wyceny udziałów emitowanych przez tę spółkę w kolejnych rundach finansowania. W czerwcu 2021 roku spółka Beamery Inc. zakończyła rundę C finansowania, w ramach której pozyskała środki na rozwój dalszej działalności od inwestorów niepowiązanych z Grupą, m.in. Ontario Teachers’ Pension Plan i Accenture Ventures w łącznej wysokości 138 mln USD. Wycena udziałów wyemitowanych przez Beamery Inc. w tej rundzie finansowania spowodowała przeszacowanie przez Grupę wartości godziwej posiadanych udziałów w tej spółce i jej zwiększenie o 86.222 tys. PLN. Przeszacowanie dotyczyło segmentu Polska.

**Ocena statusu zaangażowania Grupy w spółkę Pracuj Ventures sp. z o.o. ASI sp. k.**

Spółka klasyfikuje swoje zaangażowanie w spółkę Pracuj Ventures do inwestycji, mimo wniesienia 71,96% wkładów do tego podmiotu na dzień 30 września 2022 roku. Status zaangażowania Grupy w Pracuj Ventures został szczegółowo opisany w nocie 4.5 skonsolidowanego sprawozdania finansowego za rok zakończony 31 grudnia 2021 roku i nie uległ zmianie do dnia sporządzenia niniejszego śródrocznego skróconego skonsolidowanego sprawozdania finansowego.



### 5.3 Pozostałe zobowiązania finansowe

#### Pozostałe zobowiązania finansowe

	30 września 2022 (niebadane)	31 grudnia 2021
<b>Zobowiązanie długoterminowe</b>		
Zobowiązania długoterminowe z tytułu opcji put	9 396	13 481
<b>Zobowiązani krótkoterminowe</b>		
Zobowiązanie krótkoterminowe z tytułu nabycia udziałów w jednostce stowarzyszonej	2 590	7 097
<b>Razem</b>	<b>11 986</b>	<b>20 578</b>

#### Zobowiązanie z tytułu opcji put

Zobowiązania długoterminowe z tytułu opcji put dotyczą oszacowanej wartości zobowiązania z tytułu potencjalnych, przyszłych płatności na rzecz udziałowców niekontrolujących spółki Robota International TOV. Wartość zobowiązania w kwocie 9.396 tys. PLN została ujęta w korespondencji z kapitałami własnymi (pozostałe kapitały rezerwowe). Informacje szczegółowe opisano w notce 5.3 skonsolidowanego sprawozdania finansowego za rok zakończony 31 grudnia 2021 roku.

#### Zobowiązania z tytułu nabycia udziałów w jednostce stowarzyszonej

W dniu 28 maja 2021 roku została podpisana umowa dotycząca inwestycji w Fitqbe, w ramach której Spółka objęła w dniu 2 sierpnia 2021 roku 44 udziały o wartości nominalnej 50,00 PLN każdy. Zgodnie z postanowieniami tej umowy Spółce przysługuje opcja kupna (dalej: "Opcja call") dodatkowych udziałów. W związku z tym, w dniu 7 października 2021 roku Spółka zawarła z Pracuj Ventures przedwstępną umowę sprzedaży udziałów dotyczącą nabycia dodatkowych 33 udziałów w kapitale zakładowym Fitqbe. Grupa Pracuj S.A. prawdopodobnie nabędzie te udziały do dnia 31 grudnia 2022 roku. Wskutek zawartej umowy przedwstępnej rozpoznano zobowiązanie z tytułu nabycia aktywów finansowych w wysokości 2.590 tys. PLN, zaprezentowane w pozycji pozostałych zobowiązań finansowych w korespondencji z inwestycją wycenioną metodą praw własności. Dodatkowo, w dniu 22 grudnia 2021 roku Spółka przyjęła oferty sprzedaży udziałów nabywając dodatkowe 39 udziałów Fitqbe, które w całości zostały opłacone w dniu 11 stycznia 2022 roku. Uwzględniając zrealizowanie transakcji nabycia dodatkowych 33 udziałów, Spółka posiada łącznie 116 udziałów stanowiących 35% udziału w kapitale zakładowym Fitqbe.

### 5.4 Zarządzanie ryzykiem finansowym

#### 5.4.1 Zasady zarządzania ryzykiem finansowym

Działalność Grupy narażona jest na następujące rodzaje ryzyka związanego z instrumentami finansowymi:

- ryzyko kredytowe,
- ryzyko utraty płynności finansowej,
- ryzyko walutowe,
- ryzyko stóp procentowych.

Niniejsza nota zawiera informacje o ekspozycji Grupy na każdy rodzaj ryzyka wskazanego powyżej, a także opisuje cele i politykę związane z zarządzaniem ryzykiem. Nadrzędnym celem polityki zarządzania ryzykiem finansowym jest minimalizowanie negatywnego wpływu zidentyfikowanych ryzyk finansowych na wynik finansowy Grupy.

## 5.4.2 Ryzyko kredytowe

Ryzyko kredytowe jest związane z potencjalnym zdarzeniem kredytowym, które może zmaterializować się w przyszłości w postaci następujących czynników: niewypłacalności kontrahenta, częściowej spłaty należności, istotnego opóźnienia w spłacie należności, innego nieprzewidzianego odstępstwa od warunków kontraktowych lub ryzyko nieodzyskania środków pieniężnych ulokowanych w bankach. Ryzyko to dotyczy przede wszystkim należności handlowych, środków pieniężnych i ich ekwiwalentów oraz pozostałych aktywów finansowych, w ramach których Grupa ujmuje przede wszystkim krótkoterminowe obligacje oraz wpłacone kaucje gotówkowe.

Poniższa tabela przedstawia maksymalną ekspozycję Grupy na ryzyko kredytowe:

	30 września 2022 (niebadane)	31 grudnia 2021
Należności handlowe	69 828	55 739
Pozostałe aktywa finansowe	9 442	27 968
Środki pieniężne i ich ekwiwalenty	84 508	184 836
<b>Razem</b>	<b>163 778</b>	<b>268 543</b>

### Ryzyko kredytowe związane ze środkami pieniężnymi

Grupa alokuje okresowo wolne środki pieniężne na krótkoterminowych lokatach w bankach w celu osiągnięcia przychodów finansowych z odsetek.

Ryzyko kredytowe związane ze środkami pieniężnymi w banku i lokatami bankowymi jest niskie, ponieważ Grupa zawiera transakcje z bankami o wysokim ratingu i stabilnej pozycji rynkowej. Oczekiwana strata kredytowa oszacowana przez Spółkę jest bliska zeru, dlatego odpis z tytułu tej straty nie został ujęty.

Maksymalna ekspozycja na to ryzyko równa jest wartości sprawozdawczej środków pieniężnych i ich ekwiwalentów.

### Ryzyko kredytowe związane z należnościami handlowymi

Poniższa tabela przedstawia informacje o wartości należności brutto i odpisie z tytułu oczekiwanych strat kredytowych dla należności handlowych wycenianych w zamortyzowanym koszcie.

	Średnioważona stopa straty	Wartość należności brutto	Odpis z tytułu oczekiwanej straty kredytowej	Wartość należności netto
<b>30 września 2022 (niebadane)</b>	3,35%	72 246	2 418	69 828
<b>31 grudnia 2021</b>	3,10%	57 520	1 781	55 739

Zmiany odpisu z tytułu oczekiwanych strat kredytowych dla należności handlowych w okresach objętych niniejszym śródrocznym skróconym skonsolidowanym sprawozdaniu finansowym przedstawiały się następująco:

	9 miesięcy zakończonych 30 września 2022 (niebadane)	2021
<b>Bilans otwarcia</b>	<b>1 781</b>	<b>2 283</b>
Zmiana netto odpisu z tytułu oczekiwanej straty kredytowej	929	(142)
Wykorzystanie	(282)	(353)
Różnice kursowe z przeliczenia	(10)	(7)
<b>Bilans zamknięcia</b>	<b>2 418</b>	<b>1 781</b>

## Ryzyko kredytowe związane z obligacjami

Zakupione obligacje komercyjne wyemitowane zostały przez instytucję finansową o wiarygodnym ratingu (mLeasing sp. z o.o.) i zaprezentowane zostały jako krótkoterminowe aktywa finansowe. Maksymalna ekspozycja tej pozycji na ryzyko kredytowe równa jest ich wartości ujętej w sprawozdaniu z sytuacji finansowej. Grupa ocenia, że ryzyko kredytowe związane z tą pozycją aktywów finansowych jest niskie, dlatego odpis z tytułu tej straty nie został ujęty.

### 5.4.3 Ryzyko utraty płynności finansowej

Grupa jest narażona na ryzyko utraty płynności, tj. zdolności do terminowego regulowania zobowiązań finansowych. Grupa zarządza ryzykiem płynności poprzez monitorowanie terminów płatności oraz zapotrzebowania na środki pieniężne w zakresie obsługi krótkoterminowych płatności oraz długoterminowego zapotrzebowania na gotówkę. Zapotrzebowanie na gotówkę porównywane jest z dostępnymi źródłami pozyskania środków oraz konfrontowane jest z dostępnymi wolnymi środkami. Dodatkowo Grupa prowadzi politykę dywersyfikacji źródeł finansowania.

Polityka zarządzania ryzykiem utraty płynności finansowej w Grupie polega na zapewnieniu środków finansowania niezbędnych do wywiązywania się przez spółki z Grupy ze zobowiązań, przy wykorzystaniu najbardziej atrakcyjnych źródeł finansowania. Zarządzanie płynnością Grupy koncentruje się na:

- bieżącym monitorowaniu płynności spółek Grupy,
- monitorowaniu i optymalizacji poziomu kapitału obrotowego,
- bieżącym monitoringu regulowania zobowiązań wynikających z warunków umów kredytowych.

Poniższe tabele przedstawiają zapadalność zobowiązań finansowych Grupy. Wartości przedstawione w tabeli stanowią niezdykontowane przepływy pieniężne obejmujące odsetki, wynikające z odpowiednich umów.

30 września 2022 (niebadane)	Wartość bilansowa	Oczekiwane przepływy z tytułu zobowiązań finansowych				
		do 1 roku	1-3 lata	3-5 lat	powyżej 5 lat	Razem
Kredyty	382 304	94 123	250 297	134 906	-	479 326
Zobowiązania z tytułu leasingu	26 020	11 924	13 729	1 946	-	27 599
Zobowiązania handlowe	34 721	34 721	-	-	-	34 721
Zobowiązania z tytułu opcji put	9 396	-	12 319	-	-	12 319
Zobowiązania z tytułu nabycia udziałów wycenianych metodą praw własności	2 590	2 590	-	-	-	2 590
<b>Razem</b>	<b>455 031</b>	<b>143 358</b>	<b>276 345</b>	<b>136 852</b>	<b>-</b>	<b>556 555</b>

31 grudnia 2021	Wartość bilansowa	Oczekiwane przepływy z tytułu zobowiązań finansowych				
		do 1 roku	1-3 lata	3-5 lat	powyżej 5 lat	Razem
Zobowiązania z tytułu leasingu	26 326	8 942	18 465	19	-	27 426
Zobowiązania handlowe	15 770	15 770	-	-	-	15 770
Pozostałe zobowiązania finansowe	20 578	7 097	15 527	-	-	22 624
<b>Razem</b>	<b>62 674</b>	<b>31 809</b>	<b>33 992</b>	<b>19</b>	<b>-</b>	<b>65 820</b>

Kapitał obrotowy, zdefiniowany jako różnica pomiędzy aktywami obrotowymi a zobowiązaniami krótkoterminowymi, na koniec okresów sprawozdawczych zaprezentowanych w niniejszym śródrocznym skróconym skonsolidowanym sprawozdaniu finansowym przedstawia poniższa tabela. Na spadek kapitału obrotowego w 2022 roku wpłynęły głównie spadek środków pieniężnych i ich ekwiwalentów oraz wzrost zobowiązań z tytułu kredytu. Istotną częścią zobowiązań krótkoterminowych

są zobowiązania z tytułu umów, które stanowią obowiązek Grupy do świadczenia usług na rzecz klientów, w zamian za które Grupa otrzymała już wynagrodzenie (lub kwota wynagrodzenia jest należna) od klienta.

	30 września 2022 (niebadane)	31 grudnia 2021
Aktywa obrotowe	202 796	272 434
Zobowiązania krótkoterminowe	(360 592)	(199 336)
<b>Kapitał obrotowy</b>	<b>(157 796)</b>	<b>73 098</b>

#### 5.4.4 Ryzyko walutowe

Grupa jest narażona na transakcyjne ryzyko walutowe w zakresie, w jakim występuje niedopasowanie pomiędzy walutami, w których denominowane są transakcje sprzedaży, zakupu, należności i zobowiązania, a odpowiednimi walutami funkcjonalnymi spółek Grupy.

Grupa prezentuje wyniki finansowe w polskich złotych, natomiast spółki zależne zagraniczne posiadają inną walutę funkcjonalną, w której prowadzą swoją działalność operacyjną. Grupa identyfikuje ryzyko walutowe w związku z transakcjami zawieranymi przez spółki z Grupy w walutach innych niż waluta funkcjonalna danej spółki. W ramach monitorowania ryzyka walutowego w Grupie, wszystkie transakcje denominowane w walutach innych niż waluta funkcjonalna danej spółki są cyklicznie analizowane i weryfikowane są zmiany wynikające z wahań kursów walutowych. Ryzyko walutowe Grupy jest minimalizowane.

#### 5.4.5 Ryzyko stóp procentowych

Grupa narażona jest na ryzyko zmienności przepływów pieniężnych z tytułu zmiany stóp procentowych wynikające z posiadanych aktywów oraz zobowiązań, dla których przychody oraz koszty odsetkowe są uzależnione od zmiennych stóp procentowych (kredyty, leasing). Głównym celem zarządzania ryzykiem stopy procentowej jest zminimalizowanie wahań przepływów odsetkowych oprocentowanych zmienną stopą procentową.

Poniższa tabela przedstawia profil podatności Grupy na ryzyko zmiany stóp procentowych poprzez prezentację oprocentowanych aktywów i zobowiązań finansowych w podziale na stałe i zmienne oprocentowanie.

	30 września 2022 (niebadane)	31 grudnia 2021
<b>Oprocentowane instrumenty finansowe</b>		
<b>- o stałej stopie procentowej</b>	<b>(19 545)</b>	<b>(1 349)</b>
Zobowiązania z tytułu leasingu	(26 020)	(26 326)
Obligacje	4 959	24 977
Instrumenty pochodne	1 516	-
<b>- o zmiennej stopie procentowej</b>	<b>(293 648)</b>	<b>187 492</b>
Kredyty	(382 304)	-
Kaucje gotówkowe	4 148	2 656
Środki pieniężne i ich ekwiwalenty	84 508	184 836
<b>Ekspozycja netto na ryzyko stopy procentowej (w odniesieniu do instrumentów o zmiennej stopie procentowej)</b>	<b>(293 648)</b>	<b>187 492</b>

Wzrost stóp procentowych może przyczynić się do zwiększenia kosztów obsługi finansowania, a w konsekwencji do obniżenia wyniku finansowego i pogorszenia efektywności finansowej realizowanych inwestycji. Grupa w celu minimalizowania ryzyka zmian stóp procentowych zabezpieczyła zmienną stopę procentową kredytu WIBOR 3M zawierając transakcję zamiany stóp procentowych IRS na oprocentowanie stałe 6,94% na okres 3 lat, tj. do dnia 30 września 2025 roku.

## **6. NOTY OBJAŚNIAJĄCE DO ŚRÓDROCZNEGO SKRÓCONEGO SKONSOLIDOWANEGO SPRAWOZDANIA Z SYTUACJI FINANSOWEJ**

---

### **6.1 Wartości niematerialne**

---

Grupa wyodrębnia następujące kategorie wartości niematerialnych: nabyte prawa majątkowe, inne wartości niematerialne, a także oprogramowanie wytworzone we własnym zakresie. Wszystkie kategorie dotyczą w większości oprogramowania wykorzystywanego w podstawowej działalności operacyjnej Grupy. Nakłady poniesione na oprogramowanie wytwarzane we własnym zakresie stanowią koszty prac rozwojowych poniesione przed okresem wykorzystywania tego oprogramowania w celu osiągnięcia przychodów z umów z klientami.

W bieżącym okresie sprawozdawczym Grupa nie zawarła istotnych, jednostkowych transakcji nabycia lub sprzedaży wartości niematerialnych.

---

### **6.2 Rzeczowe aktywa trwałe**

---

Najistotniejszą pozycją rzeczowych aktywów trwałych Grupy jest infrastruktura sprzętowa (komputery, serwery, telefony) oraz poniesione nakłady inwestycyjne w powierzchniach biurowych będących przedmiotem najmu. Grupa posiada również własną flotę samochodową wykorzystywaną dla celów prowadzenia działalności gospodarczej.

W bieżącym okresie sprawozdawczym Grupa nie zawarła istotnych, jednostkowych transakcji nabycia lub sprzedaży rzeczowych aktywów trwałych.

---

### **6.3 Aktywa z tytułu prawa do użytkowania**

---

Grupa występuje jako leasingobiorca w umowach, których przedmiotem jest użytkowanie powierzchni biurowych wynajmowanych w celu prowadzenia działalności gospodarczej oraz umowach leasingu samochodów.

W okresie sprawozdawczym Grupa podpisała kilka nowych umów leasingu samochodów.

Na koniec okresów prezentowanych w niniejszym śródrocznym skróconym skonsolidowanym sprawozdaniu finansowym Spółka oceniła, że nie występują obiektywne przesłanki utraty wartości składników aktywów z tytułu prawa do użytkowania.

---

### **6.4 Wartość firmy**

---

#### **Nabycie udziałów Spoonbill Holding GmbH**

W dniu 14 czerwca 2022 roku Grupa Pracuj S.A. zawarła umowę nabycia udziałów pomiędzy Spółką jako kupującą oraz Eden Investment S.à r.l. (spółką kontrolowaną przez alternatywną firmę inwestycyjną Investcorp) i spółką Stefan Schöffler Beteiligungs UG (haftungsbeschränkt) jako sprzedającymi umowy nabycia udziałów dotyczącej nabycia przez Spółkę 25.000 udziałów reprezentujących 100% kapitału zakładowego w spółce Spoonbill Holding GmbH oraz pośrednio 100% udziałów w spółkach Spoonbill GmbH, softgarden e-recruiting GmbH i absence.io GmbH. Od dnia nabycia do dnia 30 czerwca 2022 roku nie nastąpiły żadne istotne transakcje w spółce Spoonbill Holding GmbH, ani w jej jednostkach zależnych.

---

Część ceny sprzedaży w kwocie 399.999.999,00 PLN została sfinansowana z kredytu terminowego, a pozostałą część w kwocie 152.488.196,69 PLN Spółka sfinansowała ze środków własnych.

Nabycie spółki Spoonbill Holding GmbH wraz z pośrednio przejętymi udziałami w spółkach Spoonbill GmbH, softgarden e-recruiting GmbH i absence.io GmbH jest istotnym krokiem dla Grupy Kapitałowej Grupa Pracuj S.A. w realizacji strategii ekspansji międzynarodowej i ma na celu umocnienie pozycji Grupy Kapitałowej Grupa Pracuj S.A. jako czołowego gracza w obszarze HR Tech w Europie Środkowej i Wschodniej oraz regionie DACH (tj. Niemcy, Austria, Szwajcaria).

Spółka softgarden e-recruiting GmbH (dalej: „Softgarden”) jest właścicielem wiodącego systemu TAS (ang. Talent Acquisition System), który wspiera prowadzenie procesów rekrutacyjnych i automatyzuje zarządzanie nimi, oferowanego w modelu abonamentowym (dalej: „SaaS”). Softgarden oferuje także funkcjonalności multiposting, czyli jednoczesnej publikacji oferty pracy na szerokiej liście portali z ofertami pracy w danym kraju. Firma działa głównie na rynku niemieckim, budując jednocześnie strukturę na kilku rynkach europejskich.

Spółka absence.io GmbH (dalej: „Absence.io”) oferuje dedykowane oprogramowanie HR Tech dla sektora małych i średnich przedsiębiorstw wspierające efektywne i transparentne zarządzanie czasem pracy oraz nieobecnościami w modelu SaaS. Absence.io działa głównie na rynku niemieckim, ale ma również klientów w innych krajach.

W wyniku tej transakcji Grupa Kapitałowa Grupa Pracuj S.A. pozyskała know-how i doświadczenie jednej z wiodących firm z branży HR Tech. Dostęp do szerokiej bazy klientów może stanowić podstawę dalszego rozwoju na tych rynkach poprzez budowę ekosystemu rozwiązań HR Tech przez Grupę.

Na dzień 30 września 2022 roku proces alokacji ceny nabycia nie został jeszcze przez Grupę dokończony. W związku z tym wartość godziwa nabytych aktywów, zobowiązań oraz wartość firmy rozpoznana na nabyciu może ulec zmianie w okresie 12 miesięcy od dnia objęcia kontroli nad Spoonbill Holding GmbH. W ramach tymczasowego rozliczenia nabycia, na dzień bilansowy 30 września 2022 roku, Spółka wykazała nadwyżkę ceny zapłaconej nad wartością nabytych aktywów netto w wysokości 551.471 tys. PLN jako wartość firmy.

Na dzień 30 września 2022 roku Grupa odstąpiła od prezentowania przychodów oraz wyniku finansowego połączonej jednostki oraz jednostek od niej zależnych za bieżący okres sprawozdawczy, wyliczony w taki sposób, jak gdyby datą przejęcia był początek okresu sprawozdawczego, tj. 1 stycznia 2022 roku, z uwagi na brak możliwości uzyskania wystarczających danych dla okresu sprawozdawczego do dnia sporządzenia niniejszego śródrocznego skróconego skonsolidowanego sprawozdania finansowego.



Wartości tymczasowe możliwych do zidentyfikowania przejętych aktywów i zobowiązań na dzień nabycia przedstawiają się następująco:

	Wartości tymczasowe na dzień nabycia tys. Euro	Wartości tymczasowe na dzień nabycia tys. PLN
<b>Nabywane aktywa</b>		
Wartości niematerialne	4 045	18 934
Rzeczowe aktywa trwałe	1 584	7 416
Zapasy	4 144	19 395
Należności handlowe	4 473	20 936
Środki pieniężne i ich ekwiwalenty	8 213	38 442
Pozostałe aktywa	4 609	21 571
Aktywa z tytułu odroczonego podatku dochodowego	3 594	16 822
<b>Razem aktywa</b>	<b>30 662</b>	<b>143 516</b>
<b>Nabywane zobowiązania</b>		
Zobowiązania wobec pracowników	5 882	27 532
Zobowiązania handlowe	6 345	29 699
Zobowiązania z tytułu umów	10 242	47 937
Zobowiązania z tytułu leasingu	1 089	5 098
Pozostałe zobowiązania i rezerwy	2 744	12 844
<b>Razem zobowiązania</b>	<b>26 302</b>	<b>123 110</b>
Wartość aktywów netto	4 360	20 405
Nabywany procent kapitału zakładowego	100%	100%
Cena nabycia	117 603	552 488
<b>Prowizoryczna wartość firmy rozpoznana na dzień 30 czerwca 2022</b>	<b>113 243</b>	<b>530 047</b>
<b>Prowizoryczna wartość firmy rozpoznana na dzień 30 września 2022</b>	<b>113 243</b>	<b>551 471</b>

## 6.5 Inwestycje wyceniane metodą praw własności

Zestawienie jednostek stowarzyszonych wraz z udziałem Grupy w kapitale własnym tych jednostek we wszystkich okresach objętych niniejszym śródrocznym skróconym skonsolidowanym sprawozdaniem finansowym przedstawione zostało w nocie 1.3.

Poniższa tabela przedstawia wartość inwestycji w jednostkach stowarzyszonych wycenianych metodą praw własności:

	30 września 2022 (niebadane)	31 grudnia 2021
<b>Udziały w jednostkach stowarzyszonych wyceniane metodą praw własności</b>		
WorkIP Ltd	13 533	16 390
Work Ukraine TOV	1 877	2 954
Fitqbe sp. z o.o.	12 250	13 045
Pozostałe jednostki stowarzyszone	48	95
<b>Razem</b>	<b>27 708</b>	<b>32 484</b>

W dniu 28 maja 2021 roku została podpisana umowa dotycząca inwestycji w Fitqbe, w ramach której Spółka objęła w dniu 2 sierpnia 2021 roku 44 udziały, o wartości nominalnej 50,00 PLN każdy (nota 5.3).

W przypadku jednostek WorkIP Ltd oraz Work Ukraine TOV ocena istnienia przesłanek utraty wartości dokonywana jest dla obu spółek łącznie, ponieważ zdaniem Spółki powiązania operacyjne obu tych spółek są na tyle istotne, że nie można uznać, że przepływy generowane przez obie spółki są od siebie w znacznym stopniu niezależne (WorkIP Ltd posiada znaki towarowe i domeny i jej główne wpływy stanowią opłaty licencyjne płacone przez Work Ukraine TOV za korzystanie z tych praw, z kolei Work Ukraine TOV generuje wpływy operacyjne dzięki wykorzystaniu licencji WorkIP Ltd). Przesłanki utraty

wartości wynikające przede wszystkim z wpływu konfliktu zbrojnego na terenie Ukrainy zostały opisane w nocie 7.7.

### Zmiany wartości inwestycji wycenianych metodą praw własności w każdym z okresów prezentowanych w niniejszych śródrocznym skróconym skonsolidowanym sprawozdaniu finansowym

	9 miesięcy zakończonych 30 września 2022 (niebadane)	2021
<b>Inwestycje wyceniane metodą praw własności na początek okresu</b>	<b>32 484</b>	<b>23 945</b>
Nabycie udziałów	-	13 105
Otrzymane dywidendy	-	(6 619)
Udział w zysku jednostek wykazywanych metodą praw własności	(546)	3 133
Różnice kursowe z przeliczenia udziału w zysku jednostek wycenianych metodą praw własności	-	(187)
Odpis aktualizujący z tytułu utraty wartości	(4 230)	(893)
<b>Inwestycje wyceniane metodą praw własności na koniec okresu</b>	<b>27 708</b>	<b>32 484</b>

W okresie 9 miesięcy zakończonym dnia 30 września 2022 roku Spółka rozpoznała odpis z tytułu utraty wartości aktywów finansowych zakwalifikowanych do klasy aktywów finansowych wycenianych metodą praw własności w wysokości 330 tys. PLN z uwagi na brak realizacji celów biznesowych, jakie były założone w momencie dokonywania inwestycji przez Spółkę w te podmioty (dotyczy segmentu Polska) oraz w wysokości 3.900 tys. PLN, którego przyczyny zostały opisane w nocie 7.7. (dotyczy segmentu Ukraina). W analogicznym okresie roku poprzedniego rozpoznano odpis z tytułu utraty wartości aktywów finansowych w wysokości 893 tys. PLN w segmencie Polska. Przyjęte przez Spółkę stopy dyskonta zastosowane do bieżącego i poprzednich szacunków wartości użytkowej były w przedziale 30-40% (poprzedni okres 25-35%).

Na koniec okresów prezentowanych w niniejszym śródrocznym skróconym skonsolidowanym sprawozdaniu finansowym nie miały miejsca odwrócenia odpisów aktualizujących z tytułu utraty wartości inwestycji wycenianych metodą praw własności.

## 6.6 Zapasy

W związku z transakcją nabycia przez Spółkę 25.000 udziałów reprezentujących 100% kapitału zakładowego w spółce Spoonbill Holding GmbH oraz pośrednio 100% udziałów w spółkach Spoonbill GmbH, softgarden e-recruiting GmbH i absence.io GmbH, na dzień 30 września 2022 roku Grupa prezentuje w sprawozdaniu z sytuacji majątkowej w pozycji zapasy wartości tymczasowe. Transakcja nabycia udziałów oraz wartości tymczasowe ujętych w sprawozdaniu z sytuacji majątkowej możliwych do zidentyfikowania aktywów i zobowiązań zostały szczegółowo opisane w nocie 6.4.

**Grupa Kapitałowa Grupa Pracuj S.A.**

Śródroczne skrócone skonsolidowane sprawozdanie finansowe Grupy Kapitałowej Grupa Pracuj S.A. za okres 9 miesięcy zakończony 30 września 2022 roku

Kwoty w tysiącach złotych, o ile nie podano inaczej

**6.7 Pozostałe aktywa niefinansowe**

	30 września 2022 (niebadane)	31 grudnia 2021
<b>Długoterminowe</b>	<b>969</b>	<b>227</b>
Pozostałe	969	227
<b>Krótkoterminowe</b>	<b>35 173</b>	<b>6 799</b>
<b>Przedpłacone usługi</b>		
Domeny internetowe	156	156
Przedpłacone koszty usług marketingowych	895	519
Przedpłacone usługi utrzymania sprzętu i oprogramowania komputerowego	2 634	1 820
Przedpłacone pozostałe usługi obce	11 359	1 193
Pozostałe	602	162
<b>Inne aktywa</b>		
Należności budżetowe	4 311	492
Rozliczenia z pracownikami	14 681	-
Rozliczenia z akcjonariuszami	-	1 704
Pozostałe	535	753
<b>Razem</b>	<b>36 142</b>	<b>7 026</b>

**6.8 Pozostałe zobowiązania niefinansowe**

	30 września 2022 (niebadane)	31 grudnia 2021
Zobowiązania z tytułu podatków (z wyłączeniem podatku CIT) oraz ubezpieczeń społecznych	14 988	14 923
Inne zobowiązania niefinansowe	6 489	1 076
<b>Razem</b>	<b>21 477</b>	<b>15 999</b>

**6.9 Zobowiązania wobec pracowników**

	30 września 2022 (niebadane)	31 grudnia 2021
<b>Długoterminowe</b>	<b>1 451</b>	<b>1 451</b>
<b>Rezerwy</b>	<b>1 451</b>	<b>1 451</b>
Odprawy pośmiertne	765	765
Odprawy emerytalne	589	589
Odprawy rentowe	97	97
<b>Krótkoterminowe</b>	<b>19 589</b>	<b>14 860</b>
<b>Rezerwy</b>	<b>33</b>	<b>1 246</b>
Odprawy pośmiertne	20	20
Odprawy emerytalne	1	1
Odprawy rentowe	12	12
Premie	-	1 213
<b>Pozostałe zobowiązania wobec pracowników</b>	<b>19 556</b>	<b>13 614</b>
Zobowiązania z tytułu niewykorzystanych urlopów	5 108	4 324
Zobowiązania z tytułu premii i prowizji dla pracowników	14 448	9 290
<b>Razem</b>	<b>21 040</b>	<b>16 311</b>

### **Długoterminowe programy motywacyjne dla kluczowych pracowników**

Wybrani pracownicy zostali objęci długoterminowym programem motywacyjnym dla kluczowych pracowników (dalej: "DPM 2018-2020") w latach 2018-2020. Pracownicy objęci programem byli uprawnieni do otrzymania premii za uczestnictwo w programie, pod warunkiem pozostawiania w stosunku pracy (lub współpracy) i nieznajdowania się w okresie wypowiedzenia w dniu 31 maja 2021 roku. Premia mogła wynieść co najmniej 60% rocznego całkowitego wynagrodzenia. Wysokość premii DPM 2018-2020 uzależniona była w 80% od poziomu realizacji celu EBIT oraz w 20% od realizacji celów specjalnych na dany rok (dedykowane cele specjalne dla poszczególnych lat 2018, 2019 oraz 2020). Prawo do uzyskania składowej premii za dany rok było każdorazowo potwierdzane przez Zarząd i uzależnione od realizacji celów w poszczególnych latach. Premii nie mogli uzyskać pracownicy, których przerwy w wykonywaniu obowiązków z umowy wiążącej go ze Spółką przekroczą 10% wymiaru rocznego czasu pracy (wyjątek stanowią urlopy macierzyńskie, tacierzyńskie, rodzicielskie – wówczas premia naliczana była w wysokości proporcjonalnej do przepracowanego czasu). Ponadto, uczestnik nie był uprawniony do otrzymania premii DPM w sytuacji, gdy działa na szkodę Spółki lub zaangażował się w prowadzenie działalności konkurencyjnej. Spółka ujmowała rezerwy na świadczenia pracownicze dotyczące DPM 2018-2020. W lipcu 2021 roku DPM 2018-2020 został w całości wypłacony jego uczestnikom.

Wybrani pracownicy zostali objęci długoterminowym programem motywacyjnym dla kluczowych pracowników (dalej: "DPM 2021-2023") w latach 2021-2023. Pracownicy objęci programem byli uprawnieni do otrzymania premii za uczestnictwo w programie, pod warunkiem pozostawiania w stosunku pracy (lub współpracy) i nieznajdowania się w okresie wypowiedzenia w dniu 1 stycznia 2024 roku. Premia mogła wynieść co najmniej 60% rocznego całkowitego wynagrodzenia. Wysokość premii DPM 2021-2023 była uzależniona w 80% od poziomu realizacji celu EBIT oraz w 20% od realizacji celów specjalnych na dany rok (dedykowane cele specjalne dla poszczególnych lat 2021, 2022 oraz 2023). Prawo do uzyskania składowej premii za dany rok było potwierdzane przez Zarząd i uzależnione od realizacji celów. Premii nie mogli uzyskać pracownicy, których przerwy w wykonywaniu obowiązków z umowy wiążącej go ze spółką z Grupy przekroczą 10% wymiaru rocznego czasu pracy (wyjątek stanowią urlopy macierzyńskie, tacierzyńskie, rodzicielskie – wówczas premia naliczana jest w wysokości proporcjonalnej do przepracowanego czasu). Ponadto, uczestnik nie był uprawniony do otrzymania premii DPM 2021-2023 w sytuacji, gdy działał na szkodę spółek Grupy lub zaangażował się w prowadzenie działalności konkurencyjnej. W grudniu 2021 roku Zarząd Spółki podjął decyzję o wcześniejszym zakończeniu tego programu i wypłacie premii za pierwszy rok w grudniu 2021 roku, z wyjątkiem zobowiązania w wysokości 1.213 tys. PLN, które zostało wypłacone w lipcu 2022 roku. Łączny koszt programu ujęty w sprawozdaniu z całkowitych dochodów za rok 2021 wynosił 6.913 tys. PLN (w tym 5.970 tys. PLN w okresie od 1 stycznia do 30 września 2021 roku).

### **Program płatności w formie akcji**

Umowy wspólników dotyczące możliwości obejmowania udziałów zostały podpisane dnia 5 grudnia 2017 roku. Zgodnie z tymi umowami, uprawnione osoby mogły otrzymać opcje (uprawnienia) umożliwiające zamianę na udziały w zamian za wkład pieniężny w określonej wysokości.

W dniu 11 sierpnia 2021 roku Nadzwyczajne Walne Zgromadzenie Spółki dokonało zmiany dotychczasowego programu motywacyjnego dla członków Zarządu Spółki. Efekty zmiany tego programu, w łącznej wysokości 11.317 tys. PLN, zostały ujęte w kosztach świadczeń pracowniczych w okresie 9 miesięcy 2021 roku. Łączny koszt tego programu ujęty w kapitale własnym Grupy wyniósł 28.002 tys. PLN.

Ponadto w dniu 11 sierpnia 2021 roku wszyscy uprawnieni uczestnicy zrealizowali wszystkie nabyte uprawnienia w związku z tym programem, a podwyższenie kapitału zakładowego w związku

z wyemitowanymi na tej podstawie akcjami Spółki zostało zarejestrowane w dniu 5 października 2021 roku.

### Program Motywacyjny 1

Nadzwyczajne Walne Zgromadzenie Spółki w dniu 29 października 2021 roku podjęło uchwałę ustanawiającą program motywacyjny nr 1 (dalej: „Program Motywacyjny 1”) dla członków Zarządu i Rady Nadzorczej oraz kluczowych pracowników (osób zatrudnionych na podstawie umowy o pracę lub umowy zlecenia, niezależnie od prawa właściwego rządzącego umową). Program Motywacyjny 1 jest oparty na akcjach wyemitowanych na mocy upoważnienia przyznanego Zarządowi do podwyższenia kapitału zakładowego w ramach kapitału docelowego na mocy uchwały nr 5 Nadzwyczajnego Walnego Zgromadzenia z dnia 22 października 2021 roku (dalej: „Akcje Premiowe 1”). Zarząd jest uprawniony do emisji maksymalnie 1.021.563 Akcji Premiowych 1, reprezentujących maksymalnie 1,5% kapitału zakładowego, w celu realizacji Programu Motywacyjnego 1, z możliwością wyłączenia prawa poboru za zgodą Rady Nadzorczej. Główne cele Programu Motywacyjnego 1 to osiągnięcie długoterminowych celów biznesowych Spółki oraz utrzymanie stosunku zatrudnienia z pracownikami, którzy mają kluczowy wpływ na kształtowanie i realizację strategii Spółki. Program Motywacyjny 1 będzie realizowany w latach 2022-2024. Uprawnienie uczestnika do otrzymania Akcji Premiowych 1 zostanie warunkowo nabyte na koniec każdego roku kalendarzowego w okresie trwania Programu Motywacyjnego 1 i będzie uzależnione od spełnienia poniższych warunków, które zostały określone przez Zarząd:

- realizacja określonego wyniku finansowego na dany okres wyników (w proporcji 80%),
- realizacja określonego celu biznesowego na dany okres wyników (w proporcji 20%).

Każdy uczestnik zapłaci cenę emisyjną za Akcje Premiowe 1 według jednej z wybranych przez siebie poniżej metod:

- w wysokości równowartości w PLN 33% ostatecznej ceny za jedną akcję w transzy dla inwestorów indywidualnych ustalonej w ramach pierwszej oferty publicznej po zaokrągleniu w dół do pełnego grosza (1/100 PLN), lub
- według wartości nominalnej jednej akcji, czyli 5,00 PLN.

Do dnia 30 czerwca 2022 roku pracownicy Grupy dostali zaproszenie i przystąpili do Programu Motywacyjnego 1 w części powiązanej z wynikami roku 2022. Okres nabywania uprawnień trwa od dnia 1 czerwca 2022 roku do dnia 31 marca 2025 roku. Łączny koszt programu ujęty w kapitale własnym Spółki na dzień bilansowy 30 września 2022 roku wyniósł 827 tys. PLN, natomiast w kosztach świadczeń pracowniczych w okresie sprawozdawczym ujęto wartość 670 tys. PLN. Maksymalny, szacowany łączny koszt programu, który może być ujęty w kapitale własnym Spółki w okresie jego trwania wynosi 29.492 tys. PLN.

Poniższa tabela przedstawia kluczowe założenia przyjęte do wyceny oraz warunki programu

<b>Wycena programu do wartości godziwej na dzień przyznania opcji tj. 1 czerwca 2022 roku</b>	
Wartość godziwa pojedynczej opcji na dzień przyznania (PLN)	32,48
Liczba wycenionych opcji	907 893
Wartość godziwa programu łącznie (tys. PLN)	29 492
<b>Kluczowe założenia przyjęte do wyceny</b>	
Cena realizacji opcji (PLN)	24,42 lub 5,00
Oczekiwana data realizacji opcji	31 marca 2025
Oczekiwana stopa dywidendy	2,70%
Wykorzystany model	Black-Scholes Merton

## **Program Motywacyjny 2 i 3**

Nadzwyczajne Walne Zgromadzenie Spółki w dniu 29 października 2021 roku przyjęło uchwały ustanawiające regulaminy programu motywacyjnego nr 2 i 3 (każdy osobno dalej: „Program Motywacyjny 2” oraz „Program Motywacyjny 3”, łącznie „Programy Motywacyjny 2 i 3”).

Główne cele Programów Motywacyjnych 2 i 3 to osiągnięcie długoterminowych celów biznesowych Spółki oraz utrzymanie stosunku zatrudnienia z pracownikami, którzy mają kluczowy wpływ na kształtowanie i realizację strategii Spółki. Programy Motywacyjne 2 i 3 są oparte na akcjach wyemitowanych na mocy upoważnienia przyznanego Zarządowi do podwyższenia kapitału zakładowego w ramach kapitału docelowego na mocy Uchwały nr 5 Nadzwyczajnego Walnego Zgromadzenia Spółki z dnia 22 października 2021 roku z możliwością wyłączenia prawa poboru za zgodą Rady Nadzorczej. Program Motywacyjny 2 przeznaczony jest dla pracowników (osób zatrudnionych na podstawie umowy o pracę lub umowy zlecenia (niezależnie od prawa właściwego rządzącego umową)) Grupy, członków Zarządu oraz Rady Nadzorczej Spółki. Program Motywacyjny 3 przeznaczony jest dla współpracowników Grupy (osób prowadzących działalność gospodarczą, które świadczą na rzecz Grupy usługi na podstawie oddzielnej umowy o świadczenie usług (niezależnie od prawa właściwego rządzącego umową)). Zarząd był upoważniony do emisji maksymalnie 163.113 akcji premiovych 2 (dalej „Akcje Premiowe 2”) oraz 7.147 akcji premiovych 3 (dalej: „Akcje Premiowe 3”), reprezentujących łącznie nie więcej niż 0,25% kapitału zakładowego Spółki dla zrealizowania Programów Motywacyjnych 2 i 3.

Liczba akcji, którą otrzymał każdy z uczestników Programów Motywacyjnych 2 i 3, została ustalona według uznania Zarządu na podstawie dwóch czynników:

- łącznego stażu pracy lub współpracy w Grupie, oraz
- wysokości wynagrodzenia uczestnika Programów Motywacyjnych 2 i 3, które odzwierciedla jego wpływ na rozwój Spółki.

Okres nabywania uprawnień do tych programów zakończył się w pierwszej połowie 2022 roku. Zarząd Spółki zaoferował łącznie 160.776 akcji, które zostały dopuszczone do obrotu na rynku regulowanym Giełdy Papierów Wartościowych w dniu 9 sierpnia 2022 roku (nota 7.8)

Akcje Premiowe 2 i Akcje Premiowe 3 były przedmiotem blokady zbywalności (lock-up) do dnia 9 września 2022 roku. Program Motywacyjny 2 i 3 został zrealizowany w latach 2021-2022. W dniu 17 grudnia 2021 roku każdy uczestnik programu został poinformowany, że będzie posiadać Akcje Premiowe 2 i Akcje Premiowe 3, uzyskując jednocześnie informację o liczbie przydzielonych akcji. Wycena pojedynczego, przyznanego instrumentu kapitałowego jest równa cenie akcji na Giełdzie Papierów Wartościowych w Warszawie w dniu 17 grudnia 2021 roku, pomniejszona o wartość nominalną tej akcji. Każdy uczestnik programu obejmował akcje po cenie nominalnej. W związku z tym, na dzień 31 grudnia 2021 roku, zostały ujęte koszty świadczeń pracowniczych w wysokości 1.254 tys. PLN, za okres od dnia przydzielenia akcji do dnia 31 grudnia 2021 roku. Łączna wartość programu w kwocie 10.658 tys. PLN została ujęta w kapitale własnym Spółki. Łączny koszt programu, który został ujęty w kosztach świadczeń pracowniczych w okresie 9 miesięcy zakończonym 30 września 2022 roku wynosi 9.404 tys. PLN.

Nadzwyczajne Walne Zgromadzenie Spółki podjęło uchwałę upoważniającą Zarząd do emisji nowych akcji na okaziciela w liczbie nie większej niż 1.191.823 o wartości nominalnej 5,00 PLN każda oraz o łącznej wartości nominalnej nie większej niż 5.959.115,00 PLN. W granicach kapitału docelowego Zarząd uprawniony jest do dokonania jednego albo kilku kolejnych podwyższeń kapitału zakładowego Spółki na potrzeby związane z realizacją Programu Motywacyjnego 2 i 3 oraz Programu Motywacyjnego 1, o których mowa powyżej. Upoważnienie Zarządu do podwyższania kapitału zakładowego w ramach kapitału docelowego wygasa z upływem trzech lat od chwili zarejestrowania przez właściwy dla Spółki



sąd rejestrowy przedmiotowej zmiany statutu Spółki, to jest zmiany dokonanej na mocy uchwały Walnego Zgromadzenia Spółki nr 5/2021 z dnia 22 października 2021 roku. Biorąc pod uwagę, że przydział Akcji Premiowych 1 będzie miał miejsce nie wcześniej niż w dniu 31 marca 2025 roku, Walne Zgromadzenie podjęło uchwałę o przedłużeniu uprawnienia Zarządu do podwyższania kapitału zakładowego w ramach kapitału docelowego wraz z możliwością wyłączenia przez Zarząd prawa poboru akcji emitowanych w ramach kapitału docelowego w całości lub części za zgodą Rady Nadzorczej, w taki sposób, aby podwyższenie kapitału zakładowego i emisja Akcji Premiowych 1 były możliwe w 2025 roku.

## 7. POZOSTAŁE NOTY OBJAŚNIAJĄCE

### 7.1 Zysk na akcję

Zysk na akcję obliczany jest poprzez podzielenie zysku za rok obrotowy przypadającego na właścicieli Jednostki Dominującej przez średnią ważoną liczbę akcji zwykłych w danym okresie sprawozdawczym skorygowaną proporcjonalnie o efekt zmiany liczby występujących udziałów wskutek przekształcenia formy prawnej Jednostki Dominującej ze spółki z ograniczoną odpowiedzialnością w spółkę akcyjną, zakładając brak jednoczesnej zmiany zasobów.

W okresach objętych niniejszym śródrocznym skróconym skonsolidowanym sprawozdaniu finansowym występowały instrumenty kapitałowe rozwadniające średnią ważoną liczbę akcji zwykłych służących do wyliczenia podstawowego zysku na akcję i wynikały one z uprawnień przyznanych w ramach programu płatności w formie akcji, opisanego w nocie 6.9. Dla celów wyliczenia liczby akcji mających rozwadniający wpływ na wskaźnik zysku na akcję wykorzystane zostały średnie ważone ceny akcji Jednostki Dominującej ustalone poprzez odniesienie do faktycznych transakcji zakupu udziałów przez Spółkę w 2021 roku w związku z transakcjami nabycia udziałów własnych Spółki w celu ich umorzenia, natomiast za okres 9 miesięcy zakończony 30 września 2022 roku wykorzystane zostały ceny rynkowe akcji Spółki.

	9 miesięcy zakończonych 30 września 2022 (niebadane)	9 miesięcy zakończonych 30 września 2021 (niebadane)	3 miesiące zakończone 30 września 2022 (niebadane)	3 miesiące zakończone 30 września 2021 (niebadane)
<b>Zysk netto przypadający właścicielom Jednostki Dominującej</b>				
Działalność kontynuowana	157 651	210 739	53 145	53 431
<b>Zysk netto przypadający właścicielom Jednostki Dominującej</b>	<b>157 651</b>	<b>210 739</b>	<b>53 145</b>	<b>53 431</b>
<b>Zysk netto przypadający właścicielom Jednostki Dominującej, skorygowany o efekt rozwodnienia</b>	<b>157 651</b>	<b>210 739</b>	<b>53 145</b>	<b>53 431</b>
Średnia ważona liczba udziałów zwykłych - dla celów ustalenia podstawowego zysku na akcję	68 265 026	6 695 649	68 265 026	6 695 649
Średnia ważona liczba akcji zwykłych* - dla celów ustalenia podstawowego zysku na akcję - po przekształceniu w spółkę akcyjną	-	66 956 488	-	66 956 488
Wpływ rozwodnienia (program płatności w formie akcji)	410 669	109 114	410 669	109 114
Średnia ważona liczba akcji zwykłych* dla celów ustalenia rozwodnionego zysku na akcję - po przekształceniu w spółkę akcyjną	68 675 695	67 037 890	68 675 695	67 037 890
<b>Podstawowy zysk na akcję (w PLN) - działalność kontynuowana</b>	<b>2,31</b>	<b>3,15</b>	<b>0,78</b>	<b>0,80</b>
<b>Rozwodniony zysk na akcję (w PLN) - działalność kontynuowana</b>	<b>2,30</b>	<b>3,14</b>	<b>0,78</b>	<b>0,80</b>

\*Średnia ważona liczba akcji zwykłych została policzona z uwzględnieniem przekształcenia formy prawnej Jednostki Dominującej ze spółki z ograniczoną odpowiedzialnością w spółkę akcyjną. Liczba akcji po przekształceniu wynosi 66.973.370, co oznacza

## Grupa Kapitałowa Grupa Pracuj S.A.

Śródroczne skrócone skonsolidowane sprawozdanie finansowe Grupy Kapitałowej Grupa Pracuj S.A. za okres 9 miesięcy zakończony 30 września 2022 roku

Kwoty w tysiącach złotych, o ile nie podano inaczej

przekształcenie według parytetu 1 udział na 10 akcji. Średnioważona liczba akcji w każdym z okresów została przeliczona proporcjonalnie, w celu uwzględnienia efektu przekształcenia spółki.

## 7.2 Transakcje z jednostkami powiązаныmi

W okresie objętym niniejszym śródrocznym skróconym skonsolidowanym sprawozdaniem finansowym pomiędzy Grupą i jednostkami z nią powiązаныmi nie wystąpiły transakcje zawierane na innych warunkach niż rynkowe.

Członkowie Zarządu Jednostki Dominującej, Rady Nadzorczej oraz bliscy członkowie ich rodzin ani inne podmioty z nimi powiązane, nie dokonywali transakcji ze spółkami Grupy mających istotny wpływ na zysk lub stratę okresu sprawozdawczego oraz sytuację finansową Grupy.

## 7.3 Wynagrodzenie i pozostałe transakcje z kluczowym personelem kierowniczym

### Wynagrodzenie kluczowego personelu kierowniczego

Za członków kluczowego personelu kierowniczego Grupa uznaje Zarząd Jednostki Dominującej oraz Radę Nadzorczą.

	9 miesięcy zakończonych 30 września 2022 (niebadane)	9 miesięcy zakończonych 30 września 2021 (niebadane)	3 miesiące zakończone 30 września 2022 (niebadane)	3 miesiące zakończone 30 września 2021 (niebadane)
Krótkoterminowe świadczenia pracownicze	2 275	1 807	749	609
Płatności w formie akcji	604	11 317	412	1 616
<b>Razem</b>	<b>2 879</b>	<b>13 124</b>	<b>1 161</b>	<b>2 225</b>

Krótkoterminowe świadczenia pracownicze dotyczą kosztów wynagrodzeń i premii wraz z narzutami członków Zarządu i Rady Nadzorczej.

Świadczenia niepieniężne otrzymywane przez członków kluczowego personelu kierowniczego Grupy dotyczą przede wszystkim korzystania przez nich z pakietów medycznych, samochodów służbowych i telefonów służbowych dla celów prywatnych i ich wartość nie jest znacząca.

### Płatności dla kluczowego personelu kierowniczego wynikające z posiadanych udziałów w Spółce

	9 miesięcy zakończonych 30 września 2022 (niebadane)	9 miesięcy zakończonych 30 września 2021 (niebadane)	3 miesiące zakończone 30 września 2022 (niebadane)	3 miesiące zakończone 30 września 2021 (niebadane)
Przepływy:				
- wypłacone dywidendy	(86 110)	(52 970)	(4 920)	-
- wypłacone wynagrodzenie z tytułu nabycia udziałów Spółki będących w posiadaniu Członków Zarządu	-	(6 610)	-	(6 610)
<b>Razem</b>	<b>(86 110)</b>	<b>(59 580)</b>	<b>(4 920)</b>	<b>(6 610)</b>

#### 7.4 Koszty świadczeń pracowniczych

	9 miesięcy zakończonych 30 września 2022 (niebadane)	9 miesięcy zakończonych 30 września 2021 (niebadane)	3 miesiące zakończone 30 września 2022 (niebadane)	3 miesiące zakończone 30 września 2021 (niebadane)
Wynagrodzenia	94 715	56 577	38 160	15 945
Premie	10 657	23 870	2 885	10 216
Płatności w formie akcji	12 856	11 317	2 624	1 616
Ubezpieczenia społeczne	16 111	11 667	5 776	3 652
Inne świadczenia pracownicze	3 383	2 329	1 365	1 350
<b>Razem</b>	<b>137 722</b>	<b>105 760</b>	<b>50 810</b>	<b>32 780</b>

#### 7.5 Pozostałe informacje, istotne dla oceny sytuacji majątkowej, finansowej i wyniku finansowego

Poza informacjami ujawnionymi w niniejszym śródrocznym skróconym skonsolidowanym sprawozdaniu finansowym, Grupa nie posiada innych istotnych informacji, które jej zdaniem byłyby istotne dla oceny jej sytuacji majątkowej, finansowej i wyniku finansowego.

#### 7.6 Zobowiązania warunkowe

Wystawca gwarancji	Waluta	30 września 2022 (niebadane)	31 grudnia 2021
PKO Bank Polski S.A.	EUR	498	487
<b>Razem</b>	<b>EUR</b>	<b>498</b>	<b>487</b>

Jako zobowiązania warunkowe Grupa ujmuje gwarancje bankowe wystawione na zlecenie Jednostki Dominującej. Gwarancje te stanowią zabezpieczenie płatności leasingowych wynikających z umów najmu powierzchni biurowych, w których Grupa jest leasingobiorcą.

#### 7.7 Wpływ konfliktu zbrojnego na terenie Ukrainy na działalność gospodarczą Grupy

W dniu 24 lutego 2022 roku w Ukrainie wprowadzono stan wojenny w związku z wkroczeniem wojsk Federacji Rosyjskiej na teren Ukrainy i rozpoczęciem konfliktu zbrojnego, który stwarza nowe i trudno przewidywalne okoliczności dla gospodarki ukraińskiej. Spółka nie uzyskiwała istotnych przychodów ze sprzedaży produktów od klientów z terenu Ukrainy, jak również z Rosji i Białorusi, ale posiada udziały w spółkach, których działalność gospodarcza prowadzona jest na terenie Ukrainy (dalej: „Spółki Ukraińskie”). Zarząd Spółki na bieżąco monitoruje rozwój sytuacji militarnej i gospodarczej w Ukrainie, analizując jej wpływ na działalność Spółek Ukraińskich. Pomimo trudnej i niestabilnej sytuacji, która spowodowała od dnia 24 lutego 2022 roku bardzo znaczny spadek przychodów z umów z klientami w tych spółkach, zachowują one ciągłość działania.

Konflikt zbrojny w Ukrainie może mieć długofalowy negatywny wpływ na wyniki operacyjne i finansowe podmiotów prowadzących tam działalność. Największym ryzykiem może być długoterminowo pogarszająca się sytuacja gospodarcza Ukrainy, która będzie skutkowała utrzymującym się spadkiem przychodów, trudnościami ze spłatą należności w Spółkach Ukraińskich, a w konsekwencji utratą wartości aktywów Spółki zaangażowanych w Ukrainie. Niemniej dotychczas żadne aktywa służące do generowania przepływów pieniężnych w Spółkach Ukraińskich nie uległy zniszczeniu oraz nie istnieją ograniczenia w dostępie do tych aktywów, w szczególności do aktywów dostępnych poprzez systemy bankowe, przy czym Spółki Ukraińskie nie mogą dokonywać płatności z tytułu dywidend poza granicę Ukrainy. Ponadto Spółki Ukraińskie dysponują wystarczającymi zasobami środków pieniężnych do

kontynuacji działalności w okresie najbliższych miesięcy. Ryzyko utraty możliwości korzystania z domen internetowych, które Spółki Ukraińskie wykorzystują do prowadzenia działalności operacyjnej na podstawie umów licencyjnych, jest niskie lub nie istnieje. Domeny te są zarejestrowane przez spółki z siedzibą na Cyprze, w których Spółka posiada udziały.

Niemniej jednak, w kontekście dalszej eskalacji konfliktu zbrojnego, dynamicznie zmieniających się uwarunkowań dotyczących przepływów finansowych i zakresu obowiązujących sankcji, w pierwszym półroczu 2022 roku Zarząd podjął decyzję o dokonaniu odpisu aktualizującego wartość jednostek wycenianych metodą praw własności w wysokości 3.900 tys. PLN (dotyczącego WorkIP Ltd oraz Work Ukraine TOV).

Zarząd Jednostki Dominującej na bieżąco monitoruje rozwój sytuacji militarnej i gospodarczej w Ukrainie, analizując jej wpływ na działalność Spółek Ukraińskich oraz Grupy. Pomimo trudnej i niestabilnej sytuacji, która spowodowała od dnia 24 lutego 2022 roku bardzo znaczny spadek przychodów z umów z klientami w tych spółkach, zachowują one ciągłość działania.

W poniższej tabeli przedstawiamy zestawienie aktywów Roboty ujętych w skonsolidowanym sprawozdaniu z sytuacji finansowej na dzień 30 września 2022 roku, które narażone są na ryzyko utraty wartości oraz odpowiednie aktywa Grupy wykazane w skonsolidowanym sprawozdaniu z sytuacji finansowej na dzień 30 września 2022 roku.

	Aktywa Roboty na dzień 30 września 2022 roku (niebadane)	Aktywa Grupy na dzień 30 września 2022 roku (niebadane)
Wartości niematerialne	17	30 477
Rzeczowe aktywa trwałe	1 968	12 977
Aktywa z tytułu prawa do użytkowania	3 520	19 031
Aktywa z tytułu odroczonego podatku dochodowego	4 191	52 475
Należności handlowe	3 988	69 828
Pozostałe aktywa niefinansowe	1 798	969
Środki pieniężne i ich ekwiwalenty	8 560	84 508

W aktywach Grupy wykazywane są inwestycje wyceniane metodą praw własności (WorkIP Ltd oraz Work Ukraine TOV), które prowadzą działalność operacyjną na terenie Ukrainy, których wartość na dzień 30 września 2022 roku wynosiła 15.410 tys. PLN, natomiast na dzień 31 grudnia 2021 roku wynosiła 19.344 tys. PLN.

W poniższej tabeli przedstawiamy zestawienie zobowiązań Grupy dotyczących działalności w Ukrainie, oraz odpowiednie zobowiązania Grupy wykazane w skonsolidowanym sprawozdaniu z sytuacji finansowej na dzień na dzień 30 września 2022 roku.

	Zobowiązania Grupy dotyczące działalności w Ukrainie na dzień 30 września 2022 roku (niebadane)	Zobowiązania Grupy na dzień 30 września 2022 roku (niebadane)
Zobowiązania długoterminowe z tytułu leasingu	3 699	13 335
Zobowiązania krótkoterminowe z tytułu leasingu	2 424	12 685
Zobowiązania wobec pracowników	2 046	19 589
Zobowiązania handlowe	373	34 722
Pozostałe zobowiązania niefinansowe	753	21 477
Zobowiązania z tytułu umów	22 440	200 368

Ponadto Grupa posiada zobowiązanie z tytułu opcji put wobec udziałowców niekontrolujących w spółce Robota. Wartość zobowiązania na dzień 30 września 2022 roku wynosiła 9.396 tys. PLN.

Grupa nie ma bezpośrednich istotnych transakcji z klientami lub dostawcami z Rosji i Białorusi.

**Grupa Kapitałowa Grupa Pracuj S.A.**

Śródroczne skrócone skonsolidowane sprawozdanie finansowe Grupy Kapitałowej Grupa Pracuj S.A. za okres 9 miesięcy zakończony 30 września 2022 roku

Kwoty w tysiącach złotych, o ile nie podano inaczej

---

Zarząd Spółki podkreśla, że skutki konfliktu zbrojnego w Ukrainie, a tym samym wpływ na wyniki finansowe Spółek Ukraińskich w przyszłych okresach są nadal trudne do przewidzenia, dlatego Zarząd monitoruje na bieżąco przesłanki, które wskazywałyby na utratę możliwości kontynuacji działalności Spółek Ukraińskich i będzie podejmował konieczne decyzje.

---

**7.8 Zdarzenia po dacie bilansowej**

---

Po dniu bilansowym nie wystąpiły żadne istotne zdarzenia mające wpływ na niniejsze śródroczne skrócone skonsolidowane sprawozdanie finansowe.



**Kwartalna informacja finansowa  
spółki Grupa Pracuj S.A.  
za okres 9 miesięcy  
zakończony 30 września 2022 roku**





**ŚRÓDROCZNE SKRÓCONE SPRAWOZDANIE Z CAŁKOWITYCH DOCHODÓW**

<b>DZIAŁALNOŚĆ KONTYNUOWANA</b>	<b>Nota</b>	<b>9 miesięcy zakończonych 30 września 2022 (niebadane)</b>	<b>9 miesięcy zakończonych 30 września 2021 (niebadane)</b>	<b>3 miesiące zakończone 30 września 2022 (niebadane)</b>	<b>3 miesiące zakończone 30 września 2021 (niebadane)</b>
<b>Przychody z umów z klientami</b>	1.2	<b>369 717</b>	<b>287 303</b>	<b>118 483</b>	<b>104 721</b>
Amortyzacja		(6 628)	(6 026)	(2 246)	(1 967)
Koszty usług marketingowych		(32 789)	(22 188)	(10 423)	(9 917)
Koszty usług korzystania z oprogramowania		(3 883)	(3 317)	(1 404)	(610)
Pozostałe usługi obce		(24 394)	(14 555)	(6 205)	(8 600)
Koszty świadczeń pracowniczych	1.3	(91 018)	(77 911)	(28 472)	(23 449)
Pozostałe koszty		(3 217)	(1 783)	(1 742)	(548)
Inne przychody operacyjne		823	687	296	195
Inne koszty operacyjne		(1 180)	(133)	(73)	(4)
Oczekiwane straty kredytowe		(570)	274	446	(37)
<b>Zysk z działalności operacyjnej</b>		<b>206 861</b>	<b>162 351</b>	<b>68 660</b>	<b>59 784</b>
Przychody finansowe		11 876	109 965	9 677	14 637
Koszty finansowe		(21 300)	(2 080)	(9 425)	(865)
<b>Przychody / (koszty) finansowe netto</b>		<b>(9 424)</b>	<b>107 884</b>	<b>252</b>	<b>13 771</b>
Udział w wyniku finansowym jednostek wycenianych metodą praw własności		(546)	5 285	(405)	2 018
<b>Zysk przed opodatkowaniem</b>		<b>196 891</b>	<b>275 521</b>	<b>68 507</b>	<b>75 574</b>
Podatek dochodowy		(41 463)	(52 221)	(14 208)	(13 064)
<b>Zysk netto z działalności kontynuowanej</b>		<b>155 428</b>	<b>223 300</b>	<b>54 299</b>	<b>62 510</b>
<b>Zysk netto</b>		<b>155 428</b>	<b>223 300</b>	<b>54 299</b>	<b>62 510</b>

<b>INNE CAŁKOWITE DOCHODY</b>	<b>9 miesięcy zakończonych 30 września 2022 (niebadane)</b>	<b>9 miesięcy zakończonych 30 września 2021 (niebadane)</b>	<b>3 miesiące zakończone 30 września 2022 (niebadane)</b>	<b>3 miesiące zakończone 30 września 2021 (niebadane)</b>
<b>CAŁKOWITE DOCHODY OGÓŁEM</b>	<b>155 428</b>	<b>223 300</b>	<b>54 299</b>	<b>62 510</b>

	<b>9 miesięcy zakończonych 30 września 2022 (niebadane)</b>	<b>9 miesięcy zakończonych 30 września 2021 (niebadane)</b>	<b>3 miesiące zakończone 30 września 2022 (niebadane)</b>	<b>3 miesiące zakończone 30 września 2021 (niebadane)</b>
<b>Zysk podstawowy na akcję (PLN) - działalność kontynuowana</b>	<b>2,28</b>	<b>3,34</b>	<b>0,80</b>	<b>0,93</b>
<b>Zysk rozwodniony na akcję (PLN) - działalność kontynuowana</b>	<b>2,26</b>	<b>3,33</b>	<b>0,79</b>	<b>0,93</b>

**ŚRÓDROCZNE SKRÓCONE SPRAWOZDANIE Z SYTUACJI FINANSOWEJ**

<b>AKTYWA</b>	<b>Nota</b>	<b>30 września 2022 (niebadane)</b>	<b>31 grudnia 2021</b>
Wartości niematerialne		7 737	4 525
Rzeczowe aktywa trwałe		8 047	6 363
Aktywa z tytułu prawa do użytkowania		10 944	13 464
Inwestycje w jednostkach zależnych	1.4	575 693	21 486
Inwestycje wyceniane metodą praw własności	1.5	27 708	32 484
Pozostałe aktywa finansowe		131 681	127 229
Pozostałe aktywa niefinansowe		756	-
Aktywa z tytułu odroczonego podatku dochodowego		30 661	22 450
<b>Aktywa trwałe</b>		<b>793 227</b>	<b>228 001</b>
Należności handlowe		49 887	45 987
Pozostałe aktywa finansowe		9 025	31 801
Pozostałe aktywa niefinansowe		3 438	4 568
Środki pieniężne i ich ekwiwalenty		31 699	141 815
<b>Aktywa obrotowe</b>		<b>94 049</b>	<b>224 171</b>
<b>Aktywa razem</b>		<b>887 276</b>	<b>452 172</b>

<b>KAPITAŁ WŁASNY I ZOBOWIĄZANIA</b>	<b>Nota</b>	<b>30 września 2022 (niebadane)</b>	<b>31 grudnia 2021</b>
Kapitał podstawowy		341 325	340 521
Kapitał zapasowy		238 247	108 516
Fundusz celowy za zakup akcji własnych		1 080	1 080
Programy płatności w formie akcji		42 111	29 256
Pozostałe kapitały rezerwowe		32	32
Rozliczenie połączenia		(585 375)	(585 375)
Zyski / (Straty) zatrzymane		262 275	373 108
<b>Kapitał własny razem</b>		<b>299 695</b>	<b>267 138</b>
Kredyty		318 908	-
Zobowiązania z tytułu leasingu		8 238	11 804
Zobowiązania wobec pracowników		1 331	1 331
Zobowiązania z tytułu odroczonego podatku dochodowego		19 145	19 145
<b>Zobowiązania długoterminowe</b>		<b>347 622</b>	<b>32 280</b>
Kredyty		63 396	-
Zobowiązania z tytułu leasingu		7 080	6 494
Zobowiązania wobec pracowników		10 598	11 465
Zobowiązania handlowe		10 575	14 685
Pozostałe zobowiązania niefinansowe		11 095	12 253
Pozostałe zobowiązania finansowe		2 590	7 097
Zobowiązania z tytułu bieżącego podatku dochodowego		5 588	3 943
Zobowiązania z tytułu umów		129 037	96 817
<b>Zobowiązania krótkoterminowe</b>		<b>239 959</b>	<b>152 754</b>
<b>Zobowiązania razem</b>		<b>587 581</b>	<b>185 034</b>
<b>Kapitał własny i zobowiązania razem</b>		<b>887 276</b>	<b>452 172</b>

**ŚRÓDROCZNE SKRÓCONE SPRAWOZDANIE Z PRZEPLÝWÓW PIENIĘŻNYCH**

	Nota	9 miesięcy zakończonych 30 września 2022 (niebadane)	9 miesięcy zakończonych 30 września 2021 (niebadane)
<b>Przeplýwy pieniężne z działalności operacyjnej</b>			
Zysk przed opodatkowaniem		196 891	275 521
<b>Korekty:</b>			
Udział w (zysku) / stracie jednostek wycenianych metodą praw własności		546	(5 286)
Amortyzacja		6 628	6 026
(Zyski) / Straty z tytułu różnic kursowych		725	(502)
(Zyski) / Straty z tytułu odsetek		9 335	78
(Zysk) / Strata z działalności inwestycyjnej		(426)	(99 758)
Odpis aktualizujący wartość należności z tytułu dywidendy		6 740	-
Odpis aktualizujący wartość udziałów w jednostkach zależnych		-	(8 897)
Odpis aktualizujący wartość udziałów wycenianych metodą praw własności		4 230	-
Wycena programu płatności w formie akcji rozliczanych w instrumentach kapitałowych		11 137	11 317
Podatek dochodowy zapłacony		(48 030)	(33 423)
<b>Zmiany w kapitale obrotowym:</b>			
Zobowiązania wobec pracowników		(866)	(2 673)
Należności handlowe		(3 900)	(13 485)
Pozostałe aktywa niefinansowe		375	(1 020)
Zobowiązania handlowe		(4 110)	486
Pozostałe zobowiązania niefinansowe		(1 311)	4 451
Zobowiązania z tytułu umów		32 220	9 541
Pozostałe korekty		(1 523)	761
<b>Przeplýwy pieniężne netto z działalności operacyjnej</b>		<b>208 661</b>	<b>143 137</b>
<b>Przeplýwy pieniężne z działalności inwestycyjnej</b>			
Otrzymane odsetki		-	4
Splata udzielonych pożyczek (część kapitałowa)		-	600
Udzielone pożyczki		-	(300)
Wydatki z tytułu nabycia jednostek zależnych		(552 488)	-
Nabycie aktywów finansowych		(56 053)	(72 201)
Wpływy ze zbycia aktywów finansowych		65 000	52 163
Otrzymane dywidendy		-	6 600
Wpływy z tytułu sprzedaży rzeczowych aktywów trwałych oraz wartości niematerialnych		134	316
Nabycie rzeczowych aktywów trwałych oraz wartości niematerialnych		(7 839)	(4 746)
<b>Przeplýwy pieniężne netto z działalności inwestycyjnej</b>		<b>(551 246)</b>	<b>(17 564)</b>
<b>Przeplýwy pieniężne z działalności finansowej</b>			
Dywidendy wypłacone		(136 530)	(79 765)
Nabycie udziałów własnych		-	(7 796)
Wpływy netto na poczet wydania akcji/udziałów		804	6 307
Wydatki na spłatę kredytów i pożyczek		(16 000)	(29 181)
Płatności zobowiązań z tytułu leasingu		(4 838)	(3 634)
Wpływy z tytułu kredytów i pożyczek		400 000	-
Odsetki zapłacone		(9 030)	(195)
Provizje z tytułu otrzymanych kredytów		(2 000)	-
<b>Przeplýwy pieniężne netto z działalności finansowej</b>		<b>232 406</b>	<b>(114 264)</b>
<b>Przeplýwy pieniężne netto razem</b>		<b>(110 179)</b>	<b>11 309</b>
<b>Środki pieniężne i ich ekwiwalenty na początek okresu</b>		<b>141 815</b>	<b>97 121</b>
Różnice kursowe od środków pieniężnych i ich ekwiwalentów		63	(399)
<b>Środki pieniężne i ich ekwiwalenty na koniec okresu</b>		<b>31 699</b>	<b>108 031</b>
<b>Stan środków pieniężnych wykazane w sprawozdaniu z sytuacji finansowej</b>		<b>31 699</b>	<b>108 031</b>

**Grupa Kapitałowa Grupa Pracuj S.A.**

Kwartalna informacja finansowa spółki Grupa Pracuj S.A. za okres 9 miesięcy zakończony 30 września 2022 roku

Kwoty w tysiącach złotych, o ile nie podano inaczej

**ŚRÓDROCZNE SKRÓCONE SPRAWOZDANIE ZE ZMIAN W KAPITALE WŁASNYM**

	Kapitał podstawowy	Kapitał zapasowy	Fundusz celowy na zakup akcji własnych	Programy płatności w formie akcji	Pozostałe kapitały rezerwowe	Rozliczenie połączenia	Zyski / (straty) zatrzymane	Kapitał własny razem
<b>1 stycznia 2022</b>	<b>340 521</b>	<b>108 516</b>	<b>1 080</b>	<b>29 256</b>	<b>32</b>	<b>(585 375)</b>	<b>373 108</b>	<b>267 138</b>
Zysk / (strata) netto za okres	-	-	-	-	-	-	155 428	155 428
<b>Całkowite dochody ogółem za okres</b>	-	-	-	-	-	-	<b>155 428</b>	<b>155 428</b>
Podwyższenie kapitału podstawowego	804	-	-	-	-	-	-	804
Płatności w formie akcji	-	-	-	12 855	-	-	-	12 855
Podział wyniku finansowego	-	129 731	-	-	-	-	(129 731)	-
Dywidendy	-	-	-	-	-	-	(136 530)	(136 530)
	<b>804</b>	<b>129 731</b>	-	<b>12 855</b>	-	-	<b>(266 261)</b>	<b>(122 871)</b>
<b>30 września 2022 (niebadane)</b>	<b>341 325</b>	<b>238 247</b>	<b>1 080</b>	<b>42 111</b>	<b>32</b>	<b>(585 375)</b>	<b>262 275</b>	<b>299 695</b>

	Kapitał podstawowy	Kapitał zapasowy	Fundusz celowy na zakup akcji własnych	Programy płatności w formie akcji	Pozostałe kapitały rezerwowe	Rozliczenie połączenia	Zyski / (straty) zatrzymane	Kapitał własny razem
<b>1 stycznia 2021</b>	<b>334 867</b>	<b>107 247</b>	<b>2 960</b>	<b>16 685</b>	<b>37 837</b>	<b>(585 375)</b>	<b>179 014</b>	<b>93 235</b>
Zysk / (strata) netto za okres	-	-	-	-	-	-	223 300	223 300
<b>Całkowite dochody ogółem za okres</b>	-	-	-	-	-	-	<b>223 300</b>	<b>223 300</b>
Płatności w formie akcji	-	-	-	11 317	-	-	-	11 317
Podział wyniku finansowego	-	-	6 532	-	-	-	(6 532)	-
Przeniesienie kapitału rezerwowego na zapasowy	-	1 269	(1 269)	-	-	-	-	-
Dywidendy	-	-	-	-	(38 040)	-	(65 635)	(103 675)
Nabycie akcji własnych	-	-	(7 796)	-	-	-	-	(7 796)
Kapitał niezarejestrowany	-	-	-	-	6 307	-	-	6 307
	-	<b>1 269</b>	<b>(2 533)</b>	<b>11 317</b>	<b>(31 733)</b>	-	<b>(72 167)</b>	<b>(93 847)</b>
<b>30 września 2021 (niebadane)</b>	<b>334 867</b>	<b>108 517</b>	<b>427</b>	<b>28 002</b>	<b>6 104</b>	<b>(585 375)</b>	<b>330 147</b>	<b>222 688</b>

## 1. NOTY OBJAŚNIAJĄCE DO KWARTALNEJ INFORMACJI FINANSOWEJ SPÓŁKI GRUPA PRACUJ S.A.

### 1.1 Oświadczenie o zasadach rachunkowości

Niniejszą kwartalną informację finansową należy czytać łącznie z jednostkowym sprawozdaniem finansowym Grupy Pracuj S.A. za rok zakończony 31 grudnia 2021 roku, sporządzonym według Międzynarodowych Standardów Sprawozdawczości Finansowej i zawierającym noty objaśniające, zatwierdzonym do publikacji w dniu 21 kwietnia 2022 roku.

Niniejsza kwartalna informacja finansowa została sporządzona przy założeniu kontynuacji działalności gospodarczej przez Spółkę przez okres nie krótszy niż 12 miesięcy od dnia 30 września 2022 roku. Na dzień sporządzenia niniejszej kwartalnej informacji finansowej Zarząd nie stwierdza istnienia faktów i okoliczności wskazujących na zagrożenie kontynuowania działalności przez Spółkę.

Zasady rachunkowości oraz metody wyliczeń przyjęte do przygotowania kwartalnej informacji finansowej są spójne we wszystkich istotnych aspektach z zasadami opisanymi w jednostkowym sprawozdaniu finansowym za rok zakończony 31 grudnia 2021 roku.

Walutą funkcjonalną Spółki oraz walutą prezentacji niniejszej kwartalnej informacji finansowej jest złoty polski (PLN). Pozycje prezentowane są w zaokrągleniu do pełnych tysięcy złotych, o ile nie wskazano inaczej.

### 1.2 Przychody z umów z klientami

#### Charakterystyka kluczowych grup produktów i usług

Poniższe zestawienie przedstawia przychody z tytułu umów z klientami w podziale na grupy w odniesieniu do momentu spełnienia zobowiązania do wykonania świadczenia oraz w podziale terytorialnym na kraje.

Najważniejsze kategorie usług oferowanych przez Spółkę są spójne z tymi, które zastosowano przy sporządzaniu jednostkowego sprawozdania finansowego za rok zakończony 31 grudnia 2021 roku.

#### Struktura przychodów z umów z klientami w odniesieniu do momentu spełnienia zobowiązania do wykonania świadczenia

Przychody z umów z klientami w podziale na sposób rozpoznawania przychodów	9 miesięcy zakończonych 30 września 2022 (niebadane)	9 miesięcy zakończonych 30 września 2021 (niebadane)	3 miesiące zakończonych 30 września 2022 (niebadane)	3 miesiące zakończonych 30 września 2021 (niebadane)
W miarę upływu czasu	227 872	170 988	74 139	61 328
W określonym momencie	141 845	116 315	44 344	43 393
<b>Razem</b>	<b>369 717</b>	<b>287 303</b>	<b>118 483</b>	<b>104 721</b>

#### Struktura terytorialna przychodów z umów z klientami

Przychody z umów z klientami w podziale na obszary geograficzne	9 miesięcy zakończonych 30 września 2022 (niebadane)	9 miesięcy zakończonych 30 września 2021 (niebadane)	3 miesiące zakończonych 30 września 2022 (niebadane)	3 miesiące zakończonych 30 września 2021 (niebadane)
Polska	358 453	278 912	115 345	101 565
Zagranica	11 264	8 391	3 138	3 156
<b>Razem</b>	<b>369 717</b>	<b>287 303</b>	<b>118 483</b>	<b>104 721</b>

**Zobowiązania z tytułu umów**

Zobowiązania z tytułu umów reprezentują kwotę ceny transakcyjnej przypisanej do niespełnionego na koniec okresu sprawozdawczego zobowiązania do wykonania świadczenia – najbardziej istotną pozycję stanowi sprzedaż projektów rekrutacyjnych.

Zobowiązania z tytułu umów	30 września 2022 (niebadane)	31 grudnia 2021
Krótkoterminowe	129 037	96 817
<b>Razem</b>	<b>129 037</b>	<b>96 817</b>

**1.3 Koszty świadczeń pracowniczych**

	9 miesięcy zakończonych 30 września 2022 (niebadane)	9 miesięcy zakończonych 30 września 2021 (niebadane)	3 miesiące zakończone 30 września 2022 (niebadane)	3 miesiące zakończone 30 września 2021 (niebadane)
Wynagrodzenia	61 486	46 114	21 182	15 702
Premie	5 803	9 845	1 696	2 411
Płatności w formie akcji	11 137	11 317	2 125	1 617
Ubezpieczenia społeczne	9 934	9 073	2 577	3 135
Inne świadczenia pracownicze	2 658	1 562	892	584
<b>Razem</b>	<b>91 018</b>	<b>77 911</b>	<b>28 472</b>	<b>23 449</b>

**1.4 Inwestycje w jednostkach zależnych**

Zestawienie jednostek zależnych oraz jednostek stowarzyszonych wraz z udziałem Spółki w kapitale zakładowym tych jednostek, w okresach objętych niniejszą kwartalną informacją finansową, przedstawione zostało w nocie 1.3 śródrocznego skróconego skonsolidowanego sprawozdania finansowego Grupy za okres 9 miesięcy zakończony 30 września 2022 roku.

Poniższa tabela przedstawia wartość inwestycji w jednostkach zależnych wycenionych według historycznej ceny nabycia.

	30 września 2022 (niebadane)	31 grudnia 2021
<b>Udziały brutto w jednostkach zależnych</b>	<b>578 053</b>	<b>23 846</b>
Spółki zagraniczne	566 917	14 074
Spółki krajowe	11 136	9 772
<b>Odpis aktualizujący wartość udziałów w jednostkach zależnych</b>	<b>2 360</b>	<b>2 360</b>
Spółki zagraniczne	-	-
Spółki krajowe	2 360	2 360
<b>Razem</b>	<b>575 693</b>	<b>21 486</b>

	30 września 2022 (niebadane)	31 grudnia 2021
<b>Odpis aktualizujący wartość udziałów w jednostkach zależnych</b>		
Stan na początek okresu	2 360	10 497
Odpisy ujęte w okresie	-	760
Odpisy odwrócone w okresie	-	(8 897)
<b>Stan na koniec okresu</b>	<b>2 360</b>	<b>2 360</b>

W pierwszym kwartale 2021 roku ustały przyczyny, dla których dokonano odpisu z tytułu trwałej utraty wartości inwestycji w spółkę Robota International TOV, w związku z tym Spółka dokonała odwrócenia uprzednio dokonanego odpisu aktualizującego w wysokości 8.897 tys. PLN.



Zgodnie z umowami inwestycyjnymi w Robota International TOV oraz Work Ukraine TOV Spółka posiada wystawione oraz nabyte opcje sprzedaży i kupna udziałów w obu podmiotach, które aktywują się po wystąpieniu określonych w umowie inwestycyjnej zdarzeń. Opcje stanowią pochodne instrumenty finansowe i są ujmowane jako aktywa lub zobowiązania finansowe uwzględniające zmiany wyceny odnoszone w sprawozdaniu z całkowitych dochodów. Ponieważ zgodnie z umowami inwestycyjnymi i oceną Zarządu Spółki co do wartości podmiotów, szacowana cena wykupu udziałów nie różni się istotnie od wartości godziwej udziałów w tych jednostkach na dzień realizacji każdej z opcji, Spółka wyceniła powyższe instrumenty do wartości godziwej równej zero na każdy prezentowany dzień bilansowy.

## **1.5 Zdarzenia wpływające na aktywa, zobowiązania, kapitał własny, wynik netto lub przepływy pieniężne, które są nietypowe ze względu na ich charakter, wielkość lub częstotliwość**

### **Wpływ konfliktu zbrojnego na terenie Ukrainy na działalność gospodarczą Spółki**

W dniu 24 lutego 2022 roku w Ukrainie wprowadzono stan wojenny w związku z wkroczeniem wojsk Federacji Rosyjskiej na teren Ukrainy i rozpoczęciem konfliktu zbrojnego, który stwarza nowe i trudno przewidywalne okoliczności dla gospodarki ukraińskiej.

Zarząd Spółki przeanalizował wartość aktywów dotyczących działalności w Ukrainie pod kątem potencjalnej utraty wartości. Ze względu na potencjalny wpływ konfliktu zbrojnego w Ukrainie uległ zmianie przewidywany wcześniej rozkład w czasie oraz wielkość wpływów pieniężnych z tych aktywów, a także stopa dyskontowa, użyta do kalkulacji wartości użytkowej.

W kontekście dalszej eskalacji konfliktu zbrojnego, dynamicznie zmieniających się uwarunkowań dotyczących przepływów finansowych i zakresu obowiązujących sankcji, Zarząd podjął decyzję o dokonaniu odpisu aktualizującego wartość jednostek wycenianych metodą praw własności w wysokości 3.900 tys. PLN (dotyczącego WorkIP Ltd oraz Work Ukraine TOV) oraz o dokonaniu odpisu aktualizującego wartości należności z tytułu dywidendy od Robota International TOV w kwocie 6.650 tys. PLN.

Wartość aktywów Spółki na dzień 30 września 2022 roku dotyczących działalności w Ukrainie, które narażone są na ryzyko utraty wartości, przedstawia się następująco:

	<b>Wartość aktywa</b>
Inwestycje w jednostkach zależnych	14 426
Inwestycje wyceniane metodą praw własności	15 410
<b>Razem</b>	<b>29 836</b>

Ponadto Spółka odnotowała w okresie 9 miesięcy zakończonym 30 września 2022 roku udział w stracie jednostek wycenianych metodą praw własności, które prowadzą działalność operacyjną na terenie Ukrainy, wykazywanych w sprawozdaniu z całkowitych dochodów w wysokości 35 tys. PLN.

## **1.6 Wartość godziwa instrumentów finansowych**

---

Wartość sprawozdawcza należności handlowych, środków pieniężnych i krótkoterminowych lokat, kaucji gotówkowych, obligacji, zobowiązań handlowych oraz pozostałych zobowiązań finansowych na koniec każdego z okresów sprawozdawczych objętych niniejszą kwartałną informacją finansową jest wiarygodnym przybliżeniem ich wartości godziwej ze względu na krótkoterminowy charakter tych pozycji.

Wartość godziwa oprocentowanych kredytów jest szacowana w oparciu o model zdyskontowanych przepływów pieniężnych przy wykorzystaniu stopy dyskonta odzwierciedlającej stopę procentową banku.

---

## **1.7 Transakcje z jednostkami powiązаныmi**

---

W okresie objętym niniejszą kwartałną informacją finansową pomiędzy Spółką i jednostkami Grupy Kapitałowej Grupa Pracuj S.A. z nią powiązаныmi nie wystąpiły transakcje zawierane na innych warunkach niż rynkowe.

Członkowie Zarządu Spółki, Rady Nadzorczej oraz bliscy członkowie ich rodzin ani inne podmioty z nimi powiązane, nie dokonywali transakcji ze spółkami Grupy mających istotny wpływ na zysk lub stratę okresu sprawozdawczego oraz sytuację finansową Grupy Pracuj S.A.

**DEFINICJE**

O ile z kontekstu nie wynika inaczej, w całym dokumencie obowiązują następujące definicje:

<b>Akcje</b>	Wyemitowane i istniejące akcje Spółki
<b>Euro, EUR lub €</b>	Euro, wspólna waluta państw członkowskich uczestniczących w trzecim etapie Europejskiej Unii Gospodarczej i Walutowej Traktatu ustanawiającego Wspólnotę Europejską, z późniejszymi zmianami.
<b>Frascati Investments</b>	Frascati Investments sp. z o.o. z siedzibą w Warszawie przy ul. Grzybowskiej 43, 00-855 Warszawa, wpisanej do rejestru przedsiębiorców, prowadzonego przez Sąd Rejonowy dla m. st. Warszawy w Warszawie, XIII Wydział Gospodarczy Krajowego Rejestru Sądowego pod numerem KRS 0000905362 (REGON: 389166213, NIP: 5272960722)
<b>Fundusz, Pracuj Ventures</b>	Pracuj Ventures spółka z ograniczoną odpowiedzialnością Alternatywna Spółka Inwestycyjna spółka komandytowa
<b>GPW, Giełda, Giełda Papierów Wartościowych</b>	Giełda Papierów Wartościowych w Warszawie Spółka Akcyjna z siedzibą w Warszawie przy ul. Książęcej 4, 00-498 oraz, o ile z kontekstu nie wynika inaczej, rynek regulowany prowadzony przez tę spółkę
<b>Grupa, Grupa Pracuj, Grupa Kapitałowa</b>	Spółka oraz jej spółki zależne, tj. eRecruitment Solutions sp. z o.o., eRecruitment Solutions Ukraine TOV oraz HumanWay sp. z o.o. w likwidacji, Ro bota International TOV oraz Snowless Global Ltd. oraz Spoonbill GmbH, softgarden e-recruiting GmbH i absence.io GmbH (poprzez Spoonbill Holding GmbH)
<b>Spółka, Jednostka dominująca</b>	Grupa Pracuj S.A. (dawniej Grupa Pracuj sp. z o.o.).
<b>KNF</b>	Komisja Nadzoru Finansowego
<b>MSSF</b>	Standardy i interpretacje przyjęte przez Radę Międzynarodowych Standardów Rachunkowości (RMSR), ogłoszone przez Komisję Europejską. Obejmują one:  Międzynarodowe Standardy Sprawozdawczości Finansowej,  Międzynarodowe Standardy Rachunkowości (MSR), oraz  Interpretacje wydane przez Komitet ds. Interpretacji Międzynarodowej Sprawozdawczości Finansowej (IFRIC) lub przez były Stały Komitet ds. Sprawozdawczości
<b>PKB</b>	Produkt Krajowy Brutto
<b>PLN, zł, złoty</b>	Złoty, prawny środek płatniczy na obszarze Rzeczypospolitej Polskiej
<b>Raport</b>	Skonsolidowany raport kwartalny za okres 9 miesięcy zakończony 30 września 2022 roku
<b>Rosja</b>	Federacja Rosyjska
<b>R/r; YtY;</b>	Zmiana rok do roku (Year to year)
<b>Kw/kw; QtQ</b>	Zmiana kwartał do kwartału (Quarter to quarter)

<b>S.A.</b>	Spółka akcyjna
<b>SaaS</b>	Software as a Service - oprogramowanie jako usługa; model usługi chmurowej umożliwiający odbiorcy usług wykorzystanie aplikacji uruchomionych na infrastrukturze chmury dostarczanej przez dostawcę usług dostępnej na różnych urządzeniach klienckich za pośrednictwem np. przeglądarki internetowej lub klienta aplikacji oraz w przypadku której odbiorca usług nie zarządza ani nie kontroluje infrastruktury chmury, w tym sieci, serwerów, systemów operacyjnych, pamięci masowej, a nawet parametrów konfiguracyjnych aplikacji, z wyjątkiem ograniczonych ustawień konfiguracji aplikacji specyficznych dla użytkownika
<b>multiposting</b>	Usługa publikacji oferty pracy jednocześnie na kilku wybranych serwisach rekrutacyjnych w danym kraju. Obecnie w ofercie spółki softgarden.
<b>Segment operacyjny</b>	Segment Polska i/lub Segment Ukraina oraz Segment Niemcy
<b>Sp. z o.o.</b>	Spółka z ograniczoną odpowiedzialnością
<b>Statut</b>	Statut spółki Grupa Pracuj Spółka Akcyjna
<b>TCV Luxco</b>	TCV Luxco Perogie S.à.r.l. z siedzibą w Luksemburgu, Wielkie Księstwo Luksemburga
<b>UAH, hrywna</b>	Hrywna, prawny środek płatniczy na obszarze Ukrainy
<b>Walne Zgromadzenie</b>	Zgromadzenie akcjonariuszy Spółki uprawnionych do głosowania wraz z zastawnikami i użytkownikami, którym przysługują prawa głosu z Akcji lub organ Spółki, w skład którego wchodzi osoby uprawnione do głosowania z Akcji (stosownie do okoliczności).

## Zatwierdzenie skonsolidowanego raportu kwartalnego za okres 9 miesięcy zakończony 30 września 2022 roku

Niniejszy skonsolidowany raport kwartalny za okres 9 miesięcy zakończony 30 września 2022 roku został zatwierdzony do publikacji przez Zarząd Grupy Pracuj S.A. dnia 23 listopada 2022 roku.

.....

Przemysław Gacek

Prezes Zarządu

.....

Gracjan Fiedorowicz

Członek Zarządu

.....

Rafał Nachyna

Członek Zarządu

